ГУБЕРНСКИЕ Ведомости

ЗАВТРА в Южно-Сахалинске
Небольшой дождь.
Днем +21°С, ночью +16° С
Стр. 20 – *погода в области*

ИНТЕРНЕТ СТАНЕТ БЫСТРЕЕ
Стр. 2

ШКОЛА ДЛЯ ЛИЦЕДЕЕВ
Стр. 3

Наш адрес в Интернете: www.skr.su

Выходит с 21 декабря 1991 года, пять раз в неделю. Цена свободная

№ 148 (4556) 20 августа 2014 года, среда

Общественно-политическая газета Сахалинской области 16+

РФ-НОВОСТИ

ПРЕМЬЕР-министр РФ Дмитрий Медведев подписал постановление об изменении требований лицензирования деятельности по сохранению объектов культурного наследия народов России. Изменены требования к соискателям для получения лицензии на этот вид деятельности. Уточняются требования к квалификации и стажу работников, перечень документов, представляемых соискателем в лицензирующий орган.

МИНИСТЕРСТВО труда и социальной защиты РФ предлагает новое направление для использования материнского капитала — для адаптации квартиры к нуждам ребенка-инвалида. Сегодня средства маткапитала (в 2014 году это 429,4 тыс. рублей) можно в полном объеме либо частями использовать на три цели: улучшение жилищных условий семьи, получение детьми образования и формирование пенсионных накоплений матери.

ПСИХОЛОГИ Центрального военного округа (ЦВО) выявили негативное влияние соцсетей на военнослужащих. «Участие в группах деструктивного характера, погоня за «лайками», регулярный просмотр фотографий знакомых с увеселительных мероприятий негативно сказывается на настрое и поведении военнослужащих, которые в таких случаях занимаются написанием грустных статусов и перепостом унылых цитат», — сообщила начальник центра психологической работы ЦВО капитан Наталья Майорова.

НА БАЙКОНУРЕ возобновились работы по подготовке к запускам российской тяжелой ракеты-носителя «Протон», сообщил источник на космодроме. По его данным, до конца года с Байконура намечается провести четыре пуска «Протона». Три — с российскими спутниками: «Луч» (28 сентября), «Экспресс АМ-6» (21 октября) и «Экспресс АМ-7» (в конце года). Один пуск будет выполнен по коммерческой программе — с европейским спутником Astra 2G. Его намечают вывести на орбиту в ноябре.

АРКТИЧЕСКАЯ экспедиция Федора Конюхова, стартовавшая в Карелии в 2013 году, продолжится на территории Гренландии в марте 2015 года. При поддержке правительства Карелии и «Русского географического общества» известные путешественники Федор Конюхов и Виктор Симонов совершат кругосветную арктическую экспедицию на собачьих упряжках, посвященную 100-летию образования республики.

По материалам информационных агентств.

АКТУАЛЬНО

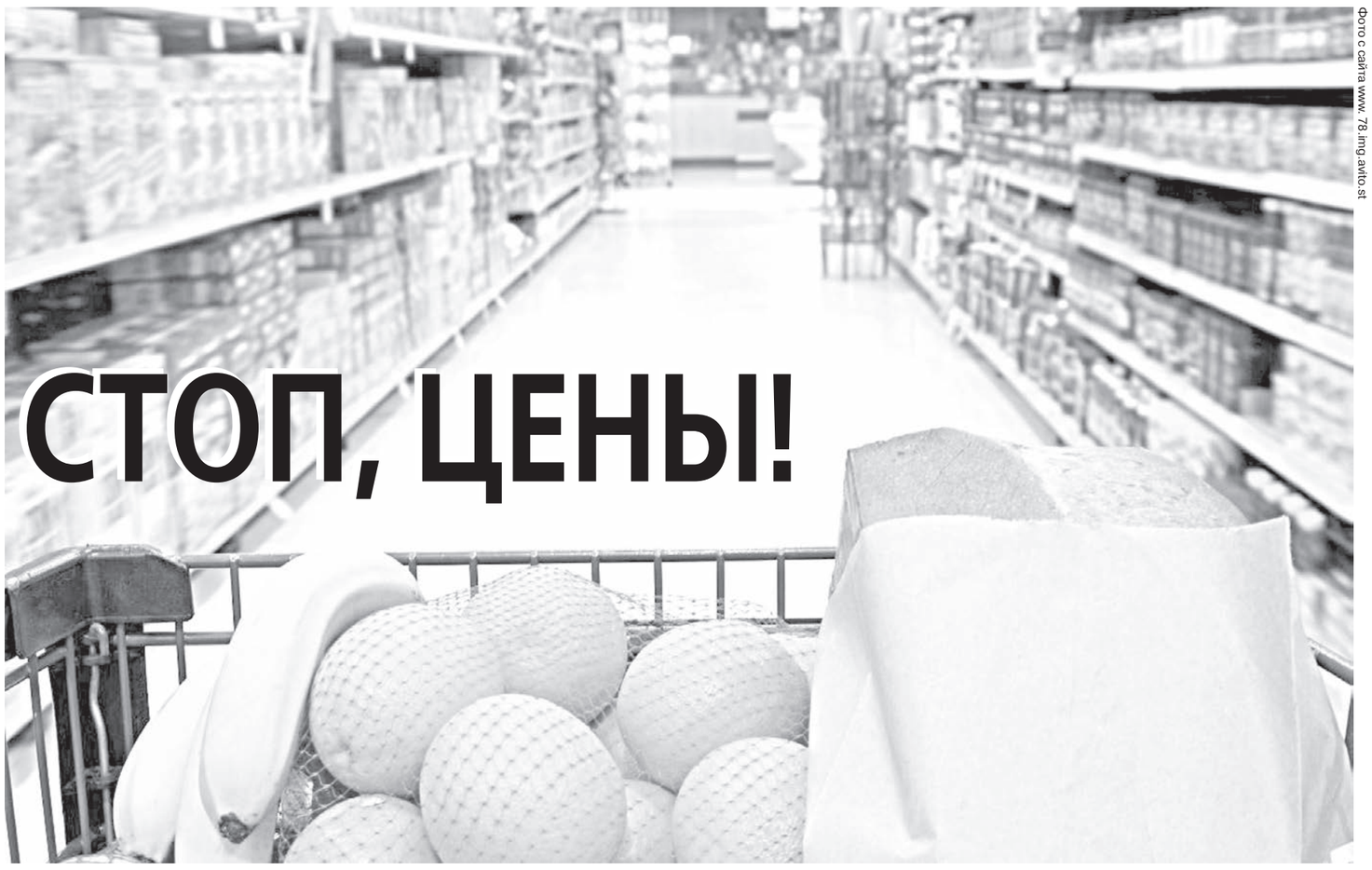

Фото с сайта www.78.img.avito.st

ГУБЕРНАТОР ОБЛАСТИ ПОТРЕБОВАЛ НЕ ДОПУСТИТЬ НЕОБОСНОВАННОГО ПОДОРОЖАНИЯ ПРОДУКТОВ – СЛЕДИТЬ ЗА СИТУАЦИЕЙ БУДЕТ ОПЕРАТИВНЫЙ ШТАБ

ГЛАВА региона предостерег игроков на сахалинском продовольственном рынке от необоснованного повышения цен на продукты в связи с введением Россией ответных санкций в отношении некоторых стран. Как известно, в течение года запрещен импорт продуктов питания и сырья из государств Евросоюза, США, Канады, Австралии и Норвегии.

Он отметил, что вопрос продовольственной безопасности Сахалинской области сейчас как нельзя актуален.

— В новых условиях мы обязаны принять меры, чтобы ограничения не отразились на Сахалинской области. Островитяне не должны ощутить недостатка продуктов питания и рост цен,— подчеркнул А. Хорошавин.

В связи с этим в области создадут оперативный штаб по отслеживанию ситуации со стоимостью продуктов. В его состав войдут представители органов всех уровней власти и общественники. Возглавит штаб губернатор, который еженедельно, а если понадобится — и ежедневно будет получать информацию о состоянии цен. Местные штабы по мониторингу цен и запасов продовольствия должны возглавить мэры.

Сейчас наш регион незначительно зависит от внешних поставок, продукция импортного производства в целом не только из «запрещенных» стран составляет примерно 11 проц. По данным сахалинской таможни, подавляющая часть продовольственного импорта приходится на Уругвай — 68,6 проц. Из этой страны в 2014 году ввезено более 8,27 тыс. тонн сухого молока. На втором месте Республика Корея, из которой поставляются в основном фрукты — клубника, арбузы, яблоки и другие продукты — всего 0,59 тыс. тонн. Также в Сахалинскую область ввозятся продовольственные товары из Японии, преимущественно овощи (картофель, томаты, лук, капуста и др.). Из Страны восходящего солнца поставлено 103,61 тонны продовольствия.

Губернатор потребовал разбираться в каждом случае повышения цен индивидуально, смотреть документы, например, на предмет того, откуда завозится сырье, чтобы не допустить необоснованного роста стоимости. По словам главы Корсаковского городского округа Лады Мудровой, в районе резко подскочили цены на говядину, свинину и птицу. С этими случаями будут разбираться сотрудники управления Федеральной антимонопольной службы. Губернатор поручил оперативно реагировать на такие факты, ведь есть недобросовестные продавцы, которые без явных причин пытаются нажиться на сложившейся политической обстановке.

Исполняющая обязанности руководителя островного управления ФАС Ирина Шило сообщила, что они проводят еженедельный мониторинг, кроме того, открыли горячую линию для сообщений о случаях необоснованного роста стоимости продуктов. Она отметила, что больше всего таких сигналов в их адрес поступило из Шахтерска, Горнозаводска и Невельска.

СИТУАЦИЯ с продовольственным обеспечением региона, по словам губернатора, сейчас достаточно стабильна. Запаса продуктов по отдельным категориям хватит на срок от одного до четырех месяцев.

—Островные бизнес-структуры адекватно отреагировали на новые условия, сейчас ищут других поставщиков. В этом нам необходимо оказать предпринимателям поддержку, активнее использовать межрегиональные связи. У нас подписаны соглашения с целым рядом российских регионов, в том числе сельскохозяйственных. Сегодня мы без проблем можем заменить норвежскую рыбу качественным российским аналогом, увеличить производство мяса и молока, — отметил губернатор.

Нынешняя ситуация — это возможность для местных производителей увеличить долю собственной продукции и занять свою нишу на рынке. Для этого в Сахалинской области создаются все условия. В регионе успешно работает государственная программа развития сельского хозяйства и пищевой промышленности, рассчитанная до 2020 года. Общий объем финансирования по ней составляет порядка 12 млрд. рублей. В этом году только на поддержку сельского хозяйства потратят 2 млрд. рублей.

В ОБЛАСТИ реализуются инвестпроекты по строительству животноводческих, тепличных комплексов, овоще- и картофелехранилищ. В перспективе есть все предпосылки для увеличения объемов собственного производства. Сегодня область обеспечивает себя картофелем и яйцом на 100 проц., овощами — на 76 проц. Что касается мясной и молочной продукции, здесь показатели существенно ниже, но этот пробел полностью восполняется за счет поставки продуктов из других регионов России.

Губернатор поручил обратить особое внимание на ускорение реализации инвестпроектов в сельском хозяйстве, в частности, создание бройлерного производства. Не так давно он посетил птицефабрику «Островная», где вплотную занимаются этим проектом и уже почти готовы приступить к производству. Благодаря этому местные производители смогут поставлять на сахалинский рынок до 3 тыс. тонн мяса птицы в год.

Сложности в связи с введением эмбарго могут возникнуть и на рынке рыбной продукции. Губернатор подчеркнул, что островитяне должны быть обеспечены рыбой по адекватным ценам.

— Конечно, нам нужно поставлять рыбу и на российский рынок, спрос на островную продукцию сейчас возрастет, но в первую очередь нужно насытить биоресурсами внутренний рынок Сахалинской области, — сказал глава региона.

Алина САБИТОВА.
lenta@skr.su
РИА «Сахалин – Курилы».

БУДЬ В КУРСЕ

САХАЛИН-КУРИЛЫ информационное агентство

■ МАКАРОВ

СТОИТ НА ПЕРЕПУТЬЕ

В центре Сахалина сдали новый железнодорожный мост.

Переключение рабочего движения поездов специалисты произвели во время 14-часового технологического «окна». Строительство нового моста в Макаровском районе (это 228-й км линии Корсаков — Ноглики) специалисты Сахалинского мостоотряда начали летом прошлого года. Длина ссоружения около 20 метров, его возведение является частью масштабной реконструкции северной горловины станции Заозерное. В этом месте производится формирование поездов трех направлений: в Ноглики, Южно-Сахалинск и Холмск. Здесь же идет постоянная отгрузка щебня из близлежащего карьера. После завершения намеченной программы работа станции станет более эффективной, сообщил заместитель начальника ДВЖД по Сахалинскому территориальному управлению Андрей Ваулин. Кроме того, произведена замена старой рельсошпальной решетки на новую — на железобетонных шпалах. Общая протяженность реконструированного пути составила 1 тыс. метров. Кроме того, осуществлен его подъем от 50 до 120 см, что поможет избежать подтопления во время паводков.

■ НЕВЕЛЬСК

БАЛАЛАЙКА ОТ «МАЛЫШКИ»

Невельск принял юных гостей из японского города-побратима.

В рамках культурного обмена между городами-побратимами портовый город посетили четыре японских школьника из Вакканая. С делегацией встретился вице-мэр Владимир Копылов. Для гостей организовали насыщенную культурную программу: их радушно встретили в детском саду «Малышка», где познакомили с русским фольклором. В детско-юношеской спортивной школе ребята встретились с юными спортсменами города, познакомились с чемпионами области по тхеквондо. В Центре детского творчества педагог дополнительного образования Светлана Сероус провела для ребят мастер-класс по бисероплетению. Дети своими руками изготовили сувениры. В районном Доме культуры им. Г. И. Невельского ребятам была предоставлена возможность провести фотосессию в русских народных костюмах и нарядах сказочных героев. Приятной неожиданностью для всех присутствующих в зале стало показательное выступление юношей из Вакканая, которые исполнили национальный танец «Минами». Затем гостей ждал пикник на море, а вечером — теплый прием в семьях невельчан.

■ САХАЛИНСКАЯ ОБЛАСТЬ

ЗАПЛАТИ – ПОТОМ ЛЕТИ

Из-за долгов не могут выехать за границу более 4 тыс. жителей области.

Сегодня в списке невыездных находятся 4 тыс. 386 сахалинцев и курильчан, сообщает региональное управление Федеральной службы судебных приставов. С начала года благодаря вынесенным ограничениям 408 островитян выплатили более 77 млн. рублей, из них долги по алиментам — более 15,6 млн. рублей. Данная мера принудительного исполнения исполнительных документов, как временное ограничение права выезда должника за пределы РФ, уже не раз доказывала свою эффективность. Особенно она является действенной в сезон отпусков. Люди, заверявшие взыскателей и представителей закона об отсутствии денег на погашение долга, находят их в считанные дни, когда поездка за рубеж оказывается под угрозой срыва.

Сообщите нам новость: 46-49-46, 46-49-47.

ПУТИНА-2014

ВТОРЫЕ В РЕГИОНЕ

САХАЛИНСКИЕ РЫБАКИ НАРАЩИВАЮТ ТЕМП ПРОМЫСЛА ЛОСОСЕВЫХ

НАЧНЕМ С ПРИЯТНЫХ НОВОСТЕЙ…

К середине августа сложилось два основных эпицентра «красной» путины — у восточного и южного побережья Сахалина. Конечно, тайфун Халонг сорвал здесь с якорей многие невода или перепутал снасти, прервав промысел на несколько дней. Однако с начала месяца наши рыбаки постепенно наращивали темп работы и брали хорошие уловы в Поронайском, Макаровском и Долинском районах. В передовиках на этом этапе страды оказались рыбопромышленники Корсаковского района, поднявшие из своих неводов более 56 тыс. тонн лососевых. В целом же по области взято уже почти 44 тыс. тонн красной рыбы, а прежнее отставание от показателей 2012 года удалось сократить до 1,4 тыс. тонн.

Сенсацией это не назовешь, но новость все равно приятная — островные рыбаки, наконец, вышли на второе место среди участников дальневосточной лососевой путины. Впрочем, у наших недавних соперников-хабаровчан такая «сдача позиций» особого уныния не вызвала. Ведь результатам нынешней путины они могут лишь порадоваться. Взяв более 30 тыс. тонн лосося, хабаровчане не только значительно превысили прежний прогноз, но еще и перекрыли результаты «контрольного» года на 4 тыс. тонн.

А вот у лидеров страды — камчадалов — при весьма солидном улове в 111 тыс. тонн, наоборот, появился повод для тревог. Мало того, что достигнутый ими результат заметно ниже уровня 2012 года, так еще и рыбы к западному побережью полуострова подошло значительно меньше, чем здесь рассчитывали. При ожидаемых 45 тыс. тонн горбуши там выловили всего 6 тыс. тонн, и уже очевидно, что прогноз в этом промысловом районе явно не оправдается.

Окончание на 2-й стр.

СОБЫТИЕ

СИМВОЛЫ МУЖЕСТВА И ВОЛИ

В ПОРОНАЙСКЕ НАКАНУНЕ ДНЯ ГОРОДА ОТКРЫЛИ ДВА ПАМЯТНИКА

ГЕРОЙ НЕ ЗАБЫТ

Это событие было приурочено к 145-летию, которое Поронайск отметил 16 августа. На главной городской площади был торжественно открыт бюст Героя Советского Союза Владимира Пермякова, большую часть жизни прожившего в Поронайске. Кстати, эта площадь была названа в честь известного земляка в 1995 году. К знаменательному событию в городе готовились давно.

— Накануне 70-летия Победы в Великой Отечественной войне мы открываем памятник Герою Советского Союза Владимиру Васильевичу Пермякову. Он славен не только боевыми, но и трудовыми подвигами. Вечная память герою всегда жива в наших сердцах, — сказал заместитель председателя правительства Сахалинской области Сергей Хоточкин на церемонии открытия бюста.

Вместе с мэром Поронайского городского округа Александром Радомским и председателем Совета ветеранов Великой Отечественной войны Алексеем Ветровым он получил почетное право снять покрывало и представить собравшимся на площади горожанам бюст героя. Он отлит из бронзы в Москве по проекту известного сахалинского скульптора Владимира Чеботарева.

— Идея установки памятника Владимиру Пермякову родилась у мэра Александра Михайловича Радомского, — рассказала вице-мэр Поронайского городского округа Ольга Гапова. — И мы в прошлом году запланировали установить бюст именно ко дню 145-летия города. Выбрали эту скульптурную форму — на наш взгляд, она лучше всего впишется в композицию площади.

Изготовление памятника заняло три месяца, еще месяц он «шел» на Сахалин, а известный сахалинцам мастер В. Чеботарев на месте сделал постамент. Размеры бюста в два раза больше оригинальных. В будущем, добавила О. Гапова, территорию памятника благоустроят, частично огородят, высадят деревья.

Окончание на 2-й стр.

ГОРЯЧАЯ ТЕМА

НА ИНТЕРНЕТ-ПОРТАЛЕ «САХАЛИН И КУРИЛЫ» (SKR.SU) ОТКРЫТА НОВАЯ ОНЛАЙН-КОНФЕРЕНЦИЯ ПО ТЕМЕ

4G ИНТЕРНЕТ ДЛЯ ВАС И ВАШЕЙ КОМПАНИИ

Николай БОБРОВ, директор по корпоративному бизнесу ОАО «Вымпелком».

22 мая 2014 года ОАО «Вымпелком» (бренд «Билайн») запустил в коммерческую эксплуатацию первую в Сахалинской области сеть LTE. Компания «Билайн» всегда стремилась создавать для своих клиентов комфортную телекоммуникационную инфраструктуру, основанную на современных технологиях и достижениях. Для корпоративных клиентов «Билайн» предлагает уникальные и эффективные решения: интегрированные услуги мобильной и фиксированной телефонии, международной и междугородной связи, передачи данных, доступ в Интернет на базе беспроводных и проводных решений, включая технологии оптоволоконного доступа, Wi-Fi и сети третьего и четвертого поколений.

На ваши вопросы о преимуществах 4G, новых тарифах и услугах для корпоративных клиентов ответит директор по корпоративному бизнесу ОАО «Вымпелком» Николай Бобров.

Вопросы принимаются до 17.00 25 августа.
Ответы опубликуют 29 августа.

Министерство сельского хозяйства, торговли и продовольствия Сахалинской области открыло горячую телефонную линию *«Мониторинг цен на основные продукты питания».*

Телефон горячей линии: 46-99-25.

СОБЫТИЕ

СИМВОЛЫ МУЖЕСТВА И ВОЛИ

– Я знал Владимира Васильевича, он был человеком очень скромным, никогда не хвастался своими заслугами. И очень рад, что память о нем наконец-то увековечена в нашем городе, – отметил А. Радомский.

А. Ветров подчеркнул: победой в той страшной войне было обеспечено будущее России.

– Мы получили возможность жить и трудиться в свободной стране. И наша задача – не допустить еще одной трагедии и пересмотра итогов Второй мировой войны, – добавил ветеран.

Люди, работавшие вместе с В. Пермяковым, вспоминают: на вопрос, за что «дали Героя», он всегда отвечал: не знаю, вроде бы как все на танке ездил... Наверное, именно в таких людях – скромных, честных, работящих – и живет настоящее мужество.

КОКИ ИЛИ ВАНЯ

Второй памятник – уроженцу Поронайска, японскому сумоисту Тайхо Коки (или Ивану Борышко) – вероятно, станет одним из самых оригинальных в Сахалинской области. Инициатором его установки выступила японская сторона.

– Памятник изготовлен за счет благотворительных средств японской стороны. Благодаря поддержке правительства Сахалинской области мы подготовили пьедестал в форме татами и обустроили сквер рядом с новым детским садом. Именно здесь раньше стоял дом, где провел свои детские годы Тайхо Коки, – рассказала О. Гапова.

На открытие памятника приехали восемь членов японского общества бывших жителей Сахалина и, в частности, Поронайска. Один из них, Мацуо Кимиёши, был поражен, увидев, как изменилась Сиска – так Поронайск назывался во времена его жизни здесь.

– Город совершенно не похож на тот, в котором я провел детство. Я родился на Хоккайдо, а в Сиске жил с 1935 по 1949 годы. С Тайхо Коки мы учились в одной школе, но так как я был гораздо старше, то не дружили. А вот с его отцом я виделся, – рассказал господин Мацуо.

По словам С. Хоточкина, Япония является стратегическим партнером островного региона, причем не только торговым, но и во многих социальных и образовательных программах.

– Сейчас на геополитическом уровне наблюдается обострение международных отношений. Мы открываем памятник спортивной доблести нашего земляка, и пусть это послужит верному делу продолжения дружбы, сотрудничества и мирного сосуществования Сахалинской области и Японии, – отметил зампред правительства.

Еще один гость – Сакурада Макото, мэр Китами (города-побратима Поронайска) выразил огромную признательность и благодарность руководству Сахалинской области и Поронайского района за помощь в установке памятника.

Скульптор Камада Тошио рассказал, что всегда болел за Тайхо Коки и считает его героем Японии.

– В этот памятник я вложил душу, вложил жизнь. Я хочу от всего сердца, чтобы памятник стал символом взаимного уважения, взаимной дружбы и взаимного согласия между двумя народами. Большое спасибо! – последнюю фразу Камада Тошио произнес на русском языке.

ЗАСЛУЖЕННОМУ ЧЕЛОВЕКУ – ПОЧЕТНОЕ ЗВАНИЕ

15 августа в Поронайске также состоялось торжественное мероприятие, посвященное Дню города. Собравшихся в досуговом центре жителей поздравил с праздником С. Хоточкин.

– У вашего города хорошая история и светлое будущее. И мы уверены, что Поронайск должен стать одним из главных туристических центров области. У вас есть замечательный музей, скверы, теперь вот еще два памятника установлены. Постараемся сделать так, чтобы планы по развитию города обязательно осуществились, – сказал зампред правительства.

Памятник Тайхо Коки, вероятно, станет одним из самых оригинальных и известных в Сахалинской области.

Он передал А. Радомскому поздравление от губернатора области Александра Хорошавина и подарок – большой батут для детей. С. Хоточкин вручил поронайцам юбилейные медали «В память 25-летия окончания боевых действий в Афганистане», недавно учрежденные Минобороны РФ. А председатель местной организации КМНС Татьяна Агава и сотрудница администрации Ольга Резник получили из рук зампреда благодарности губернатора.

Поронайцев также поздравили депутаты Сахалинской областной Думы, представляющие в парламенте интересы жителей этого города, – Сергей Зарицкий и Наталья Захарчук. Они вручили почетные грамоты и благодарственные письма облдумы.

Кульминацией вечера стало объявление имени человека, которому в этом году присвоено звание «Почетный гражданин Поронайска». Им стал ветеран Великой Отечественной войны Геннадий Ощенко.

Мария КРУПЬЯНСКАЯ.
vedomosti@skr.su

Фото автора.

Отец Тайхо Коки Маркиян Борышко попал на Сахалин вместе с родителями-переселенцами. Тайхо Коки, или Иван Борышко, родился в 1940 году в Поронайске в семье М. Борышко и японки Киэ Ная. Имя Коки на японском языке означает «счастье и радость». В 1945 году мальчик с мамой были репатриированы на Хоккайдо. В Японии Иван начал заниматься сумо, там же он получил спортивный псевдоним Тайхо – «великий феникс». Ему присвоено звание йокодзуны – высший ранг в профессиональном сумо. За свою карьеру Тайхо 32 раза становился обладателем Императорского кубка (главный приз в сумо) – это лучший результат в истории. 19 января 2013 года спортсмен умер от сердечной недостаточности на 73-м году жизни.

МЕЖДУ ПРОЧИМ

Еще один памятник Тайхо Коки был открыт в 2011 году в Одессе – ведь отец легендарного сумоиста родом из Украины.

Фото пресс-центра правительства Сахалинской области.

ПЕРМЯКОВ Владимир Васильевич родился в 1924 году в пос. Кокуй Читинской области. С сентября 1942 года участвовал в боях на 1-м Белорусском фронте в составе 2-й гвардейской танковой армии. Владимир Васильевич прошел боевой путь от Воронежа до Берлина. Награжден орденами Славы II и III степени, орденом Отечественной войны I степени, боевыми медалями. За захват вражеского аэродрома Указом Президиума Верховного Совета СССР от 27 февраля 1945 года В. В. Пермякову присвоено звание Героя Советского Союза.
С 1954 года В. Пермяков жил в Поронайске, работал главным механиком хлебокомбината, слесарем на целлюлозно-бумажном заводе. Умер в 1995 году, в том же году главной площади города было присвоено имя героя.

КОММЕНТАРИЙ

Наталья ЗАХАРЧУК, депутат Сахалинской областной Думы:

– Поронайск сегодня на высоте, об этом, например, говорит то, что здесь в один день открыты сразу два памятника: Тайхо Коки – это событие глобальное, оно касается всей России – и Владимиру Васильевичу Пермякову. С последним я была знакома лично, это скромный человек, который очень любил свой город и отличался проникновенным отношением к людям.

Что касается развития Поронайска в целом, то достаточно сказать одно: люди, которые давно здесь не были, приезжая, не могут сдержать восхищения. Преображение города началось с малого – ремонта фасадов, а сегодня в Поронайске идет активное благоустройство и строительство жилья, детский сад открывается буквально на днях.

Поздравляя жителей с Днем города, в первую очередь желаю Поронайску дальнейшего процветания. Самое главное его богатство – люди, которые здесь живут. А каждому жителю желаю большого здоровья, благополучия, удачи и чтобы лица жителей светились улыбками как можно чаще.

Окончание. Начало на 1-й стр.

ПУТИНА-2014

ВТОРЫЕ В РЕГИОНЕ

СПОРЯТ СУБЪЕКТЫ ЗА РЫБУ

Впрочем, не обошлось без сюрпризов и у нас. Например, массовых скоплений горбуши пока не наблюдается у северо-востока острова, где в прошлом году добивались максимальных уловов. По мнению ученых, заминка возникла из-за того, что в море возле этого участка побережья появился своеобразный барьер из масс холодной воды, который и мешает проходу рыбы.

Зато на юге Сахалина картина прямо противоположная. Например, если путина-2013 в Анивском районе вышла провальной, то сегодня на счету местных промысловиков уже более 2,3 тыс. тонн лососевых. Появилась горбуша и в Южно-Курильской промысловой зоне, хотя и там ее основные подходы, по мнению специалистов, запаздывают.

Отдельная тема – промысел на Северных Курилах. По решению областной комиссии по регулированию добычи анадромных видов рыб здесь с 9 августа приостановлен специализированный промысел нерки. Заметим, что сама путина тут продолжается, а на одном из последних заседаний комиссии северо-курильским компаниям даже выделили дополнительные ресурсы для добычи кеты, нерки и кижуча. Кстати, упомянутая выше нерка про предложенные ограничительные меры ничего знать не знает и еще не раз «забредет» в здешние сети.

Но и в этом случае, как пояснили специалисты, ее можно учитывать в качестве прилова к основному добываемому виду лососевых. Проще говоря, северо-курильские рыбаки будут продолжать там работать и невода сворачивать пока не собираются.

Тем не менее путина на Северных Курилах продолжает вызывать разноречивые отклики. На заседании областной «анадромной» комиссии отмечалось, например, что дополнительные ресурсы островным рыбакам в течение нескольких последних лет выделялись при обязательном согласовании с Камчатским краем. А там считают своим чуть ли не весь проходящий через наши северные проливы лосось, поскольку нерестится он именно в водоемах Камчатки. Ответить отказом на просьбу сахалинцев об очередной «добавке» в ходе путины как-то не по-соседски, но ведь можно и затянуть решение вопроса чуть ли не до самого конца страды, когда уже и лосося-то возле Северных Курил нет...

Вопрос, как заметил один из членов комиссии, непростой не только в социально-политическом, но и в биологическом аспекте. Дело в том, что на Северных Курилах есть свои реки, где также нерестится красная рыба. Правда, детальных исследований наши ученые там давно не проводили, а поэтому и определить количество местного лосося затруднительно. Но вот то, что его будет больше – в этом специалисты уверены. Недавно в «Сахалинрыбводе» рассмотрели материалы, согласно которым на Парамушире возможно строительство рыборазводных заводов сразу на трех реках. И выращивать на новых предприятиях предполагается такие ценные виды лососевых, как нерка и кижуч.

В целом по Сахалинской области взято почти 44 тыс. тонн красной рыбы, а прежнее отставание от показателей 2012 года удалось сократить до 1,4 тыс. тонн.

– Проблема есть, так как здесь ресурсы ловят два разных субъекта Федерации, а прогнозы готовят два разных отраслевых института, – подтвердил на одном из последних заседаний штаба дальневосточной лососевой путины заместитель руководителя Росрыболовства Василий Соколов. По его мнению, решить проблему надо с помощью специалистов ВНИРО. Они могут дать беспристрастную оценку накопленным материалам, а возможно, и провести необходимые дополнительные исследования. Предложение, стоит заметить, дельное и своевременное. Ведь сегодня уже начали звучать заявления и от представителей Магаданской области, будто сахалинцы вылавливают еще и «магаданского» лосося, мигрирующего мимо островов в Охотское море...

ПРИДЕТСЯ ЗАШИВАТЬ ЛОВУШКИ

На последних заседаниях «анадромной» комиссии единогласно приняты решения об установке очередных РУЗов. Например, беспокойство специалистов вызвала расположенная в Корсаковском районе река Игривая, в которой нерестится мигрирующая в залив Анива горбуша. Нерестилища здесь явно переполнены, но интенсивные подходы рыбы продолжаются. О том, что реку пора перекрывать и регулировать пропуск производителей, красноречиво свидетельствует печальный факт: из-за сложившихся условий на Игривой уже произошла преднерестовая гибель более чем 700 штук лососевых.

Вопрос о том, как предотвратить заморы в это лето, стал одним из ключевых на минувших заседаниях «анадромной» комиссии. Напомним: после внесенных в правила рыболовства для Дальневосточного бассейна изменений, на подавляющем большинстве наших рек РУЗы ставить уже нельзя. Перегораживать же устья рыбаки тоже не рискуют, поскольку «стена» из сетки-рабицы мгновенно станет поводом для протестов экологов-общественников и проверок природоохранной прокуратуры. Однако всем очевидно и другое: если интенсивный ход рыбы в некоторые реки каким-то образом не попытаться отрегулировать – заморов не избежать.

Выход из сложившейся патовой ситуации попытались найти специалисты «Сахалинрыбвода». По их мнению, надо усилить промысел рядом с устьями рек, в которых началось переполнение нерестилищ и гибель зашедшей рыбы. А для этого островным рыбопромышленникам рекомендуется рассмотреть две возможности: либо перенести ставные невода на минимально возможное расстояние к устью, либо перейти на работу здесь закидным неводом. Объективности ради стоит заметить, что предложения эти сразу же вызвали возражения у представителей рыбацкой общественности. И они по-своему правы: затевать в разгар путины подобные новации и хлопотно, и затратно. Более того, на целом ряде рек перестановка неводов способна привести к нешуточным конфликтам между пользователями соседних рыбопромысловых участков. Тем не менее иных мер противодействия заморам найти пока не удалось, и поэтому «анадромная» комиссия большинством голосов упомянутые рекомендации все же приняла.

Конечно, и нынешним летом ситуация на реках складывается по-разному. Поэтому на последних заседаниях «анадромной» комиссии были приняты решения, касающиеся ограничений промысла рядом с двумя крупнейшими реками острова. В первом случае на участке побережья 10 км южнее Пороная и 10 км севернее реки Таранки рыбаки обязаны каждые три очередных дня прекращать промысел и зашивать ловушки ставных неводов. Пропускной режим здесь сменяется трехдневкой лова, и в таком порядке промысловикам придется работать по 10 сентября. Аналогичные трехдневки введены и для пропуска рыбы в Тымь на период по 5 сентября. Здесь ограничительные меры коснутся промысловиков, работающих на трех участках северо-восточного побережья и еще трех – в Ныйском заливе. По мнению специалистов «Сахалинрыбвода», это увеличит шансы на заполнение местных нерестилищ.

Сергей САКТАГАНОВ.
vedomosti@skr.su

Фото Сергея Красноухова.

Островные рыбаки среди участников дальневосточной путины занимают 2-е место по объему добычи лососевых.

Окончание. Начало на 1-й стр.

АКЦИЯ

ОТПРАВИЛИ ТРЕТЬЮ ПОСЫЛКУ

ОБЩЕСТВЕННЫЕ ОРГАНИЗАЦИИ САХАЛИНА ГОТОВЫ ПОМОГАТЬ БЕЖЕНЦАМ ИЗ УКРАИНЫ

ТРЕТЬЮ партию гуманитарной помощи для беженцев из Украины в рамках акции «Чужой беды не бывает» с Сахалина в Ростов-на-Дону отправили 18 августа. Акция, организованная общественными организациями Сахалинской области, стартовала 28 июня. За это время было собрано более 5,5 тонн груза – одежда, лекарства, бытовая техника, канцтовары, средства гигиены, одеяла, подушки, продукты питания – на сумму около 9 млн. рублей. Первая партия была отправлена 7 июля, вторая – 16 июля. Бесплатную доставку железнодорожным транспортом организовало южно-сахалинское ОП «Желдорэкспедиция».

ДЛЯ СВЕДЕНИЯ

Информацию о нуждающихся беженцах можно сообщать по телефону +7-924-282-47-61 или электронной почте: Zakia62@mail.ru.

Организаторами акции выступили девять общественных организаций. По словам членов оргкомитета, самой объемной оказалась третья партия. За четыре последних недели сахалинцы собрали около 3,5 тонн гуманитарной помощи на сумму около 7 млн. рублей.

Значительный вклад внесло «Сообщество сахалинских китайцев» и анивская общественная организация корейцев. Председатель последней организации собирала вещи на рынке в течение пяти дней. Посильную помощь оказали профсоюз работников культуры Тымовского района и отряд волонтеров из Шахтерска.

Много вещей и предметов первой необходимости собрали неравнодушные граждане. Одна южносахалинка, не пожелавшая назвать свое имя, принесла вещи на сумму 100 тыс. рублей. Воспитанники детских садов областного центра «Лебедушка» и «Сказка» приготовили украинцам солнечные рисунки. А супруги, ветераны войны Петр Кожемякин и Валентина Миронова приложили к вещам проникновенное письмо в адрес беженцев, оно тронуло до слез всех, кто его читал. Свое послание они оформили в виде треугольника, как письмо с фронта, что имеет особый смысл.

Оргкомитет приготовил вещи и продукты питания и для украинцев, прибывших в Сахалинскую область. Но пока они переданы лишь двум семьям из Луганской области, которые сами обратились за помощью. Супруги Фроловы с детьми 10 и 7 лет снимают квартиру в Южно-Сахалинске. Семья Рукиных (у них 6-летний сын) поселилась у родственников в Аниве.

– Будем помогать им и дальше, – отметили организаторы. – Мы готовы поддержать и других приехавших к нам украинцев, но не знаем, как их найти.

Наталья ПРИМАКА.
lenta@skr.su
РИА «Сахалин – Курилы».

ПРОЕКТЫ

СИГНАЛ СО ДНА МОРЯ

ЖИТЕЛЕЙ ОХИ ПОЗНАКОМИЛИ С ПРОЕКТОМ ПОДВОДНОЙ ЛИНИИ СВЯЗИ «САХАЛИН – МАГАДАН – КАМЧАТКА»

ЭТОТ вопрос был вынесен на общественные слушания, которые прошли недавно в северной столице Сахалина. Именно из Охи кабель будут прокладывать к Магадану и Петропавловску-Камчатскому, сообщили в компании «Ростелеком», которая ведет этот масштабный проект.

На слушаниях присутствовали представители ООО «Севзапгидропроект» – компании-разработчика проектной документации, ФГУ «ВНИИ Охраны природы», «Ростелекома» и администрации Охинского района, а также представители общественных организаций и политических партий и т. д.

В рамках слушаний были представлены материалы техзадания и оценка воздействия строительства подводной линии связи на окружающую среду. Заведующая отделением нормативно-правового обеспечения экологической безопасности «ВНИИ Охраны природы» Ирина Плетникова в своем докладе привела аргументы, подтверждающие, что инженерные изыскания проекта не повлекут за собой негативного воздействия на экологию шельфа и области в целом.

Как отметил директор Сахалинского филиала ОАО «Ростелеком» Олег Мясников, общественные слушания по строительству волоконно-оптической линии организованы для того, чтобы предоставить жителям максимально полную информацию по проекту и ответить на вопросы. По итогам слушаний был оформлен протокол, куда вошли предложения и замечания граждан, заинтересованной общественности и организаций.

Андрей ЛЕВЧЕНКО.
vedomosti@skr.su

НАША СПРАВКА

Подводная оптико-волоконная линия свяжет Оху с Магаданом и Петропавловском-Камчатским. Волоконно-оптический кабель будет проложен по дну Охотского моря. Общая протяженность линий связи составит около 2 тыс. км, максимальная пропускная способность системы – 8 Тбит/с (80x100G). Благодаря проекту жители Магадана и Камчатки получат высокоскоростной Интернет и смогут пользоваться современными услугами связи. Новая линия позволит решить вопросы цифрового неравенства в Дальневосточном регионе.

АНОНС

«КРАЙ СВЕТА» СНОВА НА САХАЛИНЕ

22 АВГУСТА В ОСТРОВНОЙ СТОЛИЦЕ ТОРЖЕСТВЕННО ОТКРОЕТСЯ IV МЕЖДУНАРОДНЫЙ ФЕСТИВАЛЬ

НАКАНУНЕ этого события руководитель областного министерства культуры Ирина Гонюкова рассказала, что ожидает сахалинских зрителей.

– Мы заканчиваем обустройство фестивального кластера: расставляем шатры, приводим в порядок территорию, где будут устроены площадки для мероприятий, – подчеркнула министр.

В этом году программа фестиваля уже традиционно состоит из фильмов, участвующих в конкурсе, и из внеконкурсных работ. Будут представлены картины из 20 стран, преимущественно Азии и Америки. Благодаря различным по жанру кинофильмам и анимации фестиваль привлечет людей разного возраста.

– Мы хотим, чтобы программа фестиваля пришлась по нраву и искушенному зрителю, и тем, кто только начинает открывать для себя мир кино, – отметила И. Гонюкова.

ДЛЯ СВЕДЕНИЯ

Более подробную информацию о кинофестивале «Край света» можно получить на сайте http://sakhalinfilmfestival.ru/.

Кстати, если говорить о российских фильмах, то сахалинские зрители смогут первыми увидеть фильм Александра Стриженова «Дедушка твоей мечты» и работу Аллы Суриковой «Полный вперед!», они будут показаны вне конкурсной программы. Представлять фильмы и обсуждать их со зрителями будут сами режиссеры.

Дополнит конкурсный и внеконкурсный показ кинолент довольно разнообразная, по словам министра культуры области, деловая часть фестиваля.

– Будут работать архитектурный павильон, шатер вопросов и ответов, где пройдут различные мастер-классы, один из которых проведет почетный гость кинофестиваля – режиссер Александр Сокуров.

Для удобства зрителей и участников фестиваля кинопоказы и связанные с ними мероприятия будут проходить на трех площадках: в Чехов-центре, кинотеатре под открытым небом, который откроется на площади возле Дома правительства, и кинозале «Комсомолец».

Татьяна ТИХОНОВА.
vedomosti@skr.su

ИНТЕРЕСНЫЕ ФАКТЫ

• В основной конкурс «Края света» в этом году включено пять российских фильмов. Кроме фильма открытия фестиваля уроженки Сахалина Оксаны Бычковой «Еще один год», зрители увидят «Испытание» Александра Котта, трагикомедию «Звезда» Анны Меликян, «Класс коррекции» Ивана И. Твердовского, также состоится международная премьера фильма «Зимы не будет» Ильи Демичева.

• Не останутся в стороне от масштабного события и муниципальные образования области. В четырех из них министерство планирует организовать творческие встречи с Алексеем Булдаковым и Зинаидой Кириенко. Между прочим, знаменитой российской актрисе, сыгравшей в «Тихом Доне» и «Судьбе человека», – 81 год.

• Помимо фильмов, вошедших в конкурсную программу и во внеконкурсный показ, будут показаны признанные шедевры прошлых лет. Например, «Любовное настроение» Вонга Карвая и мультфильмы мэтра японской, а лучше сказать, мировой мультипликации Хаяо Миядзаки.

70 ЛЕТ НАЗАД Хроника ПОБЕДЫ

ВЕСКОЕ СЛОВО АРТИЛЛЕРИИ

• **20 августа** 1944 года войска 2-го и 3-го Украинских фронтов во взаимодействии с Черноморским флотом и Дунайской военной флотилией начали Ясско-Кишиневскую наступательную операцию. Ее цель – окружение и разгром немецко-фашистских войск в районе Ясс и Кишинева, вывод Румынии и Болгарии из войны на стороне фашистской Германии.

Ясско-Кишиневская операция началась с мощного артиллерийского наступления. Артиллерийский удар был настолько силен, что первая полоса немецкой обороны была полностью уничтожена.

Войска 3-го Прибалтийского фронта освободили ряд населенных пунктов, расположенных к востоку и югу от города Тарту.

Войска 3-го Белорусского фронта успешно завершили Каунасскую наступательную операцию. В результате наступления советские войска нанесли большие потери противнику и продвинулись вперед на расстояние до 135 км.

Огонь ведет «катюша». 1944 год.

Войска 1-го Украинского фронта ликвидировали окруженную севернее Сандомира группировку противника.

Авиация Черноморского флота нанесла мощный удар по порту Констанца (Румыния). В нанесении удара участвовало более 250 самолетов.

Подготовил Сергей СМИРНОВ.
Фото из Государственного архива РФ.

СПОРТ

В ОЖИДАНИИ МАРИНЫ

ОБНОВЛЕННЫЙ ЯХТ-КЛУБ В ХОЛМСКЕ ЗАИНТЕРЕСОВАЛ ЯПОНСКИХ ТУРИСТОВ

КОННИТИВА, ХОЛМСК!

Девять японцев на четырех спортивных крейсерских яхтах после семилетнего перерыва проведали холмских коллег по увлечению. Напомним, старейший и единственный в регионе государственный яхт-клуб «Водник» недавно вошел в состав областной детско-юношеской спортивной школы летних видов спорта. Средства на содержание клуба теперь поступают из областного бюджета, финансирование идет без сбоев. Раньше о «Воднике» как могла заботилась местная администрация. Отсюда годами необновляемый парк лодок, маленький штат сотрудников клуба, работающих на голом энтузиазме.

С японскими спортсменами холмчане дружат уже более 10 лет. Поначалу их визиты на Сахалин были обычным делом. Тем не менее семь лет назад из-за финансовых трудностей «Водник» отказался принимать гостей.

Теперь же можно смело сказать, что яхтенный спорт в регионе возрождается. В этом убедились гости из Страны восходящего солнца.

– Когда мы показали свои новые лодки, впервые купленные за много лет, наши друзья искренне удивились и порадовались за нас, – рассказал руководитель холмского филиала отделения парусного спорта Михаил Смоляков.

Также гости поинтересовались, сколько ребят в Холмске сегодня заняты яхтенным спортом. Ответ их порадовал: этим летом в клубе занимаются около 70 юных сахалинцев. Для сравнения, в прошлом году их насчитывалось порядка 50.

В планах холмского филиала – и дальше активно развиваться. В этом году спортсменам купят еще четыре лодки класса «Луч», две спасательные непотопляемые лодки с надувными бортами. В следующем году планируется докупить яхты «Оптимист».

Во время встречи спортсмены договорились и об ответном визите. 24 августа группа холмских яхтсменов отправится в Отару. Здесь пройдут всеяпонские соревнования, в которых примут участие трое юных сахалинцев. Японцы пообещали, что обязательно поболеют за наших ребят.

ЯПОНСКИЙ КОНЮХОВ

Фуджиюки Уратаки (для близких друзей просто Урачан) – спортсмен со стажем. На яхте, которая носит гордое имя «Чайка», он уже дважды обогнул земной шар. Его последнее кругосветное путешествие затянулось аж на три года. Удивительно, но все это время бывалый яхтсмен бороздил морские просторы в одиночку. Команда, состоящая из одного-единственного человека, причалила к родному берегу лишь в 2012 году.

В этом году спортсменам купят еще четыре лодки класса «Луч», две спасательные непотопляемые лодки с надувными бортами. В следующем году планируется докупить яхты «Оптимист».

– Где я только ни бывал, – делится Фуджиюки Уратаки, – видел много прекрасных мест, и Холмск для меня в числе самых любимых приморских городков.

Японец не лукавит. В портовый город он приходит на своей «Чайке» уже в четвертый раз. Более того, он рассказал всем своим друзьям, что Холмск – тот город, который просто необходимо посетить настоящему морскому волку. Спортсменов не испугал даже сильный тайфун, пронесшийся над Сахалином как раз в тот день, когда город встречал гостей.

– Хорошо они успели прийти утром, когда непогода еще не разгулялась, – вспоминает Михаил Смоляков, – иначе яхтам пришлось бы отстаиваться в море или даже поворачивать обратно. Причал мы завесили кранцами (мягкими поплавками), поэтому лодкам ничего не угрожало.

На острове японские гости пробудут до четверга. Дорога обратно займет у них одни сутки.

ЕСТЬ РЕЗОН

Как рассказал М. Смоляков, яхтсмены из соседней страны предпочитают Холмск неспроста. По его словам, только здесь есть причал, способный принимать яхты.

Руководство клуба разработало эскиз проекта марины (яхтенного комплекса) – если воплотить его в жизнь, можно смело предсказывать яхтенно-туристический бум в портовом городе.

Предполагается, что водноспортивный туристический комплекс будет включать в себя расширенный и углубленный причал для яхт, способный за раз принять до ста судов одновременно. Здесь предусмотрены помещения для проживания туристов, проведения занятий, морской музей, смотровая площадка и даже тренажеры-симуляторы для обучения детей судовождению, и многое другое.

– Конечно, пока это лишь задумка. Но я уверен, если марина будет построена, Сахалин сможет претендовать на звание настоящей мекки для яхтсменов Дальнего Востока и всех ближайших стран, – заверил М. Смоляков.

Татьяна ЛУКИНА.
vedomosti@skr.su

КУЛЬТУРНОЕ ПРОСТРАНСТВО

САХАЛИНСКИЕ АРТИСТЫ УЧАТСЯ У СТОЛИЧНЫХ ПЕДАГОГОВ

ИЗ ОТПУСКА – НА СЦЕНУ

ОТ ЗАКАТА ДО РАССВЕТА

– Я знаю, что вы все недавно вернулись из отпуска. И я положу этому конец, – шутит хореограф из Москвы Алексей Ищук, обращаясь к актерам островного театра кукол.

В сахалинском храме Мельпомены 18 августа начала работу летняя театральная школа. На уроках у московских и петербургских педагогов лицедеи смогут обогатиться знаниями и впечатлениями перед новым, 34-м театральным сезоном.

Всего за десять дней артистам предстоит освоить программы по актерскому мастерству, сценической речи, сценическому движению, ритмопластике. Расписание для актеров подготовлено насыщенное. Занятия – каждый день с 10.00 до 20.00, только один перерыв на час.

Школа для лицедеев открывается уже не впервые. Этот проект осуществляется за счет средств гранта правительства Сахалинской области. В этот раз его присудили островному театру кукол, где и будут проходить все уроки. В прошлом году грант достался Чехов-центру. Тогда в мастер-классах поучаствовали труппы двух сахалинских храмов Мельпомены и коллеги островитян из Камчатского театра драмы и комедии.

– Первая школа оставила очень хорошее впечатление. Мы хотим, чтобы проект жил как можно дольше, – делится художественный руководитель Сахалинского театра кукол Антонина Добролюбова. – Мы, действительно, очень благодарны, что нас поддержало министерство культуры, и мы выиграли этот грант. Мастер-классы необходимы особенно в начале театрального сезона, чтобы у ребят была возможность войти в профессию после отпуска, пообщаться с интересными людьми. Сегодняшняя школа особенно полезна для нас: приехали преподаватели, которые владеют мастерством кукловождения.

ВМЕСТО ДАНИИ – НА САХАЛИН

О тонкостях актерского мастерства рассказывает педагог ГИТИСа и Театрального института имени Бориса Щукина Александр Коручеков. В прошлом году он уже преподавал в летней театральной школе на Сахалине и сегодня продолжает сотрудничать с островными коллегами.

Над постановкой театральных номеров работает Алексей Мельников из Санкт-Петербурга. Сценической речью с артистами занимается Ольга Мельникова из Санкт-Петербургской государственной академии театрального искусства, а сценическим движением – хореограф Московского государственного академического камерного музыкального театра имени Бориса Покровского Алексей Ищук. Он 20 лет прожил на Сахалине и, как сам признается, испытывает большое волнение, вновь оказавшись на островной земле. На его мастер-классах актеры осваивают джазовый танец и контактную импровизацию.

Такое важное для кукольников искусство ритмопластики преподает заслуженный артист России, создатель театра пластики рук Hand made Андрей Князьков. Чтобы отправиться на Сахалин, он отказался от съемок в фильмах и не поехал на гастроли в Данию.

Актер уже побывал на острове во время Международного фестиваля театров кукол «На островах чудес». Тогда чемодан-дуэт «КВАМ» покорил зрителей своим умением «из ничего сотворить все». Теперь Андрей Валерьевич рассказывает сахалинским кукольникам, как заставить зрителей смеяться до слез и замирать от восторга, не располагая почти никаким реквизитом.

– В прошлом году факультет театра кукол театральной академии Петербурга выпустил методический сборник. И меня заставили написать статью о своем методе работы. Выяснилось, что, оказывается, у меня есть методика. Она основана на ритмике, пластике и требует полного погружения, артистам нельзя отключаться ни на секунду, – рассказывает А. Князьков. – Сегодня недостаточно времени, чтобы применить ее здесь в полной мере. Но мы постараемся. Хотелось бы дать артистам что-то, чего они не знают, чтобы это было им полезно.

Долгое время Андрей Валерьевич работал со студентами: четырнадцать лет он преподавал в Санкт-Петербургской государственной академии театрального искусства. Давал мастер-классы в России и Европе. Два педагога, приехавших в летнюю театральную школу, – его бывшие ученики.

В конце обучения, 28 августа, лицедеев ждет своеобразный экзамен. В прошлый раз это был открытый урок, где артисты показали, чему научились за десять дней. В этот раз педагоги и актеры надеются, что у них получится какая-то законченная театральная форма, которая потом вполне может прижиться на сцене островного театра.

Екатерина БАНКОВСКАЯ.
vedomosti@skr.su

МЕЖДУ ПРОЧИМ

В летней театральной школе побывают и юные сахалинские дарования из творческой школы «Вдохновение». Педагоги из Санкт-Петербурга и Москвы проведут для ребят мастер-классы.

ВЫСТАВКИ

ПЕЙЗАЖ ИЗ ЦВЕТНЫХ ПРЯДЕЙ

САХАЛИНСКАЯ ХУДОЖНИЦА ЕЛЕНА ЗАВАДСКАЯ И ЕЕ УЧЕНИК СТАС СИМАГОВ РИСУЮТ КАРТИНЫ ШЕРСТЯНОЙ АКВАРЕЛЬЮ

Фото автора.

Елена Завадская, преподаватель художественной студии «Творческая мастерская» при детском доме села Троицкого, осваивает необычную технику полгода и создала уже 17 таких картин.

12 АВГУСТА в Центральной городской библиотеке им О. П. Кузнецова Южно-Сахалинска открылась выставка картин «Шерстяная акварель». Свои работы, выполненные в необычной технике, представили сахалинская художница Елена Завадская и ее ученик Стас Симагов.

Шерстяная акварель – это аппликация из прядей разноцветной шерсти.

По образованию Елена Завадская учитель химии и биологии, а в прошлой деятельности – эксперт-криминалист. Сахалинка смогла вплотную заняться художественным творчеством только шесть лет назад, однако рисовать она начала с детства, хотя нигде специально не училась.

В студии Е. Завадской занимаются восемнадцать ребят с 12 до 16 лет, они осваивают азы графики и прикладного творчества. Однако в технике шерстяной «акварели» проявил себя только один из учеников – 16-летний Стас Симагов. Он намерен продолжать заниматься художественным творчеством и уверен, что эти навыки помогут ему в будущей профессии повара-кондитера.

Шерстяная «акварель» редко используется сахалинскими мастерами художественного творчества.

На открытии выставки юный художник провел мастер-класс по изготовлению картины из шерсти. Посетители с большим интересом следили за тем, как на специальном холсте проявляется изображение из цветных прядей, которое потом превратилось в реалистичный цветок мака.

– Шерсть держится на полотне без помощи клея – только благодаря сцеплению волокон друг с другом и давлению стекла сверху, – отметил Стас Симагов.

На выставке представлены пейзажи, натюрморты, анималистика, цветочные композиции – всего 17 работ. Отдельная малая экспозиция – это авторские куклы К. Завадской, оригинально оформленные ею канцелярские принадлежности и предметы быта.

Как отметила художница, техника шерстяной «акварели» редко используется сахалинскими мастерами художественного творчества.

– Здесь этот метод пока не часто можно встретить в отличие, например, от Санкт-Петербурга. К тому же у нас материал стоит намного дороже, а на одну картину его уходит иногда довольно много: более двадцати слоев шерсти, – рассказала мастерица.

Добавим, что выставка продлится около трех недель, вход свободный.

Виктор НОВИКОВ.
vedomosti@skr.su

ПРЕЗЕНТАЦИЯ

СКАЗКА НА ДИСКЕ

ОСТРОВИТЯНЕ МОГУТ ПОСМОТРЕТЬ ВИДЕОВЕРСИЮ КУКОЛЬНОГО СПЕКТАКЛЯ «КАК ИВАН ЧУДО-РЫБУ СПАСАЛ»

ЮНЫМ островитянам ее показали представители компании «Сахалин Энерджи» и клуба «Бумеранг». Презентация состоялась на трех летних площадках детских лагерей. Одними из первых работу увидели в молодежном экологическом полевом лагере «Родник», который располагается у лагуны озера Буссе в Корсаковском районе. Затем премьера состоялась в лагере «Веселые каникулы» и на летней площадке дневного пребывания при Дворце детского и юношеского творчества Южно-Сахалинска. Первыми зрителями стали 230 ребят из Корсаковского, Долинского, Углегорского, Холмского районов и областного центра.

Программа презентации включала в себя мини-тренинг «Знакомство с лососем» и просмотр видеоверсии спектакля.

В ее основу легла одноименная постановка Сахалинского театра кукол, премьера которого состоялась в прошлом году. Видеоверсия была создана для того, чтобы расширить круг зрителей экологического спектакля. Фильм записан на диск и состоит из двух частей: сам спектакль и ролик, в котором рассказывается о его создании. Диск будет распространяться среди образовательных учреждений и библиотек области.

Ирина КОРНЕЕВА.
vedomosti@skr.su

ОФИЦИАЛЬНО

РАСПОРЯЖЕНИЕ ПРАВИТЕЛЬСТВА САХАЛИНСКОЙ ОБЛАСТИ

от 06 августа 2014 г. № 434-р г. Южно-Сахалинск

О проблемах и перспективах традиционного природопользования коренных малочисленных народов Севера Сахалинской области

Государственная национальная политика в отношении коренного сообщества островного региона реализуется в соответствии с Концепцией устойчивого развития коренных малочисленных народов Севера, Сибири и Дальнего Востока Российской Федерации, утвержденной распоряжением Правительства Российской Федерации от 04 февраля 2009 года № 132, а также федеральным и региональным законодательством.

На территории Сахалинской области по уточненным данным муниципалитетов на 01 июня 2014 года проживает 4114 человек — представителей нанайцев, нивхов, уйльта, эвенков и других этносов (далее — коренные народы). Управлением Министерства юстиции Российской Федерации по Сахалинской области зарегистрировано 72 родовых хозяйства и общин коренных народов. Из числа видов традиционной хозяйственной деятельности коренных народов, предусмотренных распоряжением Правительства Российской от Федерации от 08 мая 2009 года № 631-р, для коренного сообщества Сахалинской области характерны рыболовство, оленеводство, промысловая охота, собирательство, собаководство, художественные промыслы и народные ремесла. Именно эти исторически сложившиеся виды традиционной хозяйственной деятельности являются этнообразующей и этносохраняющей базой для коренных народов. Исконная среда обитания и традиционный образ жизни, традиционная хозяйственная деятельность коренных народов составляют единый комплекс, обеспечивающий самоидентификацию и сохранение этих народов. Традиционной хозяйственной деятельности коренных народов региона присуща своя специфика. При всей общности коренные народы относятся к различным языковым группам, осуществляют разные виды хозяйственной деятельности, проживают в разных природно-климатических условиях, ареалах обитания объектов животного мира и водных биологических ресурсов. Низкая конкурентоспособность традиционных видов хозяйственной деятельности обусловлена внедрением рыночных элементов в отношения, связанные с использованием природных ресурсов, малыми объемами производства продукции традиционной хозяйственной деятельности, отсутствием современных перерабатывающих мощностей и технологий комплексной переработки сырья и биологических ресурсов в местах традиционного проживания и традиционной хозяйственной деятельности коренных народов, сложными транспортными схемами доставки продукции на основные рынки сбыта.

В связи с этим одним из приоритетных направлений Подпрограммы 1 «Устойчивое развитие коренных малочисленных народов Севера Сахалинской области на 2014 — 2020 годы» государственной программы Сахалинской области «Совершенствование системы государственного управления (2014 — 2020 годы)», утвержденной постановлением Правительства Сахалинской области от 14 апреля 2014 года № 161, является развитие и модернизация традиционной хозяйственной деятельности коренных народов.

Учитывая вышеизложенное, а также в целях реализации государственной политики в Сахалинской области по созданию благоприятных условий для развития традиционного природопользования коренных народов:

1. Принять к сведению информацию управления коренных народов Севера аппарата Губернатора и Правительства Сахалинской области о проблемах и перспективах традиционного природопользования коренных малочисленных народов Севера Сахалинской области.

2. Агентству по рыболовству Сахалинской области (Колотушкин П. С.) в срок до 10 августа 2014 года провести работу с администрацией муниципального образования городской округ «Охинский» по вопросу согласования с пользователями рыбопромысловых участков мест для добычи тихоокеанских лососей в целях обеспечения традиционного образа жизни и осуществления традиционной хозяйственной деятельности коренных народов.

3. Министерству лесного и охотничьего хозяйства Сахалинской области (Пермяков Б.Д.) в целях реализации права приоритетного доступа коренных народов к природным ресурсам обеспечить распределение делян для заготовки древесины для личных нужд в зоне доступности транспортной инфраструктуры.

4. Министерству сельского хозяйства, торговли и продовольствия Сахалинской области (Борисов Н.И.) организовать выездной семинар для оленеводов с. Вал Ногликского района в целях изучения опыта и оказания профессиональной консультации по увеличению поголовья оленьего стада.

5. Рекомендовать главам муниципальных образований городской округ «Александровск-Сахалинский район», «Городской округ Ногликский», городской округ «Охинский», Поронайский городской округ, городской округ «Смирныховский», «Тымовский городской округ»:

5.1. оказать содействие общинам коренных народов в подготовке и прохождении процедуры сертификации продуктов и продовольственного сырья (переработка водных биологических ресурсов и дикоросов), расширении транспортно-логистических услуг и формировании рынков сбыта продукции традиционных видов хозяйственной деятельности, а также в поддержке форм малого и среднего предпринимательства коренных народов, направленных на повышение эффективности традиционных видов хозяйственной деятельности, включая развитие системы финансовой поддержки, кредитования и лизинга;

5.2. провести корректировку градостроительной документации в части определения земельного разграничения мест традиционного проживания и традиционной хозяйственной деятельности коренных народов.

6. Рекомендовать Региональному совету уполномоченных представителей коренных малочисленных народов Севера и местным советам родовых хозяйств и общин коренных народов в целях мобилизации внутренних ресурсов коренного сообщества:

6.1. активизировать создание в местах традиционного проживания и традиционной хозяйственной деятельности коренных народов цехов по первичной и глубокой переработке продукции традиционных промыслов, в том числе с использованием современных технологий;

6.2. усилить ответственность родовых хозяйств и общин коренных народов за организацию постоянной и сезонной трудовой занятости представителей коренных этносов в рамках получения целенаправленной государственной поддержки, а также представление своевременной отчетности по вылову ВБР;

6.3. организовать в рамках государственно-частного партнерства обучающие мастер-классы по тематике «Охота на морзверя», «Охота на лесного зверя», «Выделка шкур».

7. Опубликовать настоящее распоряжение в газете «Губернские ведомости» и разместить на официальном сайте Губернатора и Правительства Сахалинской области.

8. Контроль за исполнением настоящего распоряжения возложить на заместителя председателя Правительства Сахалинской области С. П. Карепкина.

С. Г. ШЕРЕДЕКИН,
исполняющий обязанности председателя Правительства Сахалинской области.

ПОСТАНОВЛЕНИЕ ПРАВИТЕЛЬСТВА САХАЛИНСКОЙ ОБЛАСТИ

от 12 августа 2014 г. № 380 г. Южно-Сахалинск

О внесении изменений в государственную программу Сахалинской области «Обеспечение населения Сахалинской области качественными услугами жилищно-коммунального хозяйства на 2014 — 2020 годы», утвержденную постановлением Правительства Сахалинской области от 31.05.2013 № 278

Правительство Сахалинской области **постановляет**:

1. Внести изменения в государственную программу Сахалинской области «Обеспечение населения Сахалинской области качественными услугами жилищно-коммунального хозяйства на 2014 — 2020 годы», утвержденную постановлением Правительства Сахалинской области от 31.05.2013 № 278 с учетом изменений, внесенных постановлениями Правительства Сахалинской области от 27.12.2013 № 786, от 18.02.2014 № 80, от 01.07.2014 № 288 (далее — государственная программа), согласно приложению № 1 к настоящему постановлению.

2. Внести изменения в приложение № 2 к государственной программе, изложив его в новой редакции согласно приложению № 2 к настоящему постановлению.

3. Внести изменения в приложение № 7 к государственной программе, изложив его в новой редакции согласно приложению № 3 к настоящему постановлению.

4. Внести изменения в приложение № 8 к государственной программе, изложив его в новой редакции согласно приложению № 4 к настоящему постановлению.

5. Внести изменения в приложение № 6 к государственной программе, изложив его в новой редакции согласно приложению № 5 к настоящему постановлению.

6. Внести изменения в приложение № 1 к государственной программе, изложив его в новой редакции согласно приложению № 6 к настоящему постановлению.

7. Внести в приложение № 3 к государственной программе следующие изменения:

— в пункте 4 слова и цифры «от 6 декабря 2011 года № 517» заменить словами и цифрами «от 15.01.2014 № 14»;

— в пункте 5 слова и цифры «от 2 июля 2010 года № 322» заменить словами и цифрами «от 11 апреля 2014 года № 155».

8. Внести в приложение № 4 к государственной программе следующие изменения:

— в пункте 4 слова и цифры «от 30.12.2004 № 214-па» заменить словами и цифрами «от 30.01.2014 № 40»;

— в пункте 6 слова и цифры «от 15 августа 2012 года № 411» заменить словом и цифрами «от 24.01.2014 № 31».

9. Внести изменения в приложение № 9 к государственной программе, изложив их в редакции согласно приложению № 7 к настоящему постановлению.

10. Внести изменения в приложение № 10 к государственной программе, изложив их в редакции согласно приложению № 8 к настоящему постановлению.

11. Внести изменения в приложение № 3 к подпрограмме «Повышение энергетической эффективности региональной экономики и сокращение издержек в бюджетном секторе Сахалинской области» государственной программы (далее — подпрограмма), изложив его в новой редакции согласно приложению № 9 к настоящему постановлению.

12. Внести изменения в приложение № 8 к подпрограмме, изложив его в новой редакции согласно приложению № 10 к настоящему постановлению.

13. Внести изменения в приложение № 10 к подпрограмме, изложив его в новой редакции согласно приложению № 11 к настоящему постановлению.

14. Внести изменения в приложение № 7 к подпрограмме, изложив его в новой редакции согласно приложению № 12 к настоящему постановлению.

15. Опубликовать настоящее постановление в газете «Губернские ведомости» и разместить на официальном сайте Губернатора и Правительства Сахалинской области.

А. В. ХОРОШАВИН,
Губернатор Сахалинской области.

ПРИЛОЖЕНИЕ № 1
к постановлению Правительства
Сахалинской области от 12 августа 2014 г. № 380

ИЗМЕНЕНИЯ,
вносимые в государственную программу Сахалинской области «Обеспечение населения Сахалинской области качественными услугами жилищно-коммунального хозяйства на 2014 — 2020 годы», утвержденную постановлением Правительства Сахалинской области от 31.05.2013 № 278

Внести в государственную программу Сахалинской области «Обеспечение населения Сахалинской области качественными услугами жилищно-коммунального хозяйства на 2014 — 2020 годы», утвержденную постановлением Правительства Сахалинской области от 31.05.2013 № 278 с учетом изменений, внесенных постановлениями Правительства Сахалинской области от 27.12.2013 № 786, от 18.02.2014 № 80, от 01.07.2014 № 288 (далее — государственная программа), следующие изменения:

1. В паспорте государственной программы части «Объемы бюджетных ассигнований Программы» и «Целевые индикаторы государственной программы и их количественные значения» изложить в следующей редакции:

Объемы и источники финансирования государственной программы	Общий объем финансирования Программы в 2014 — 2020 годах составит: За счет всех источников финансирования — 100 677 546,4 тыс. руб., в том числе: 2014 год —15 464 957,9 тыс. руб.; 2015 год — 11 051 680,2 тыс. руб.; 2016 год — 13 989 531,5 тыс. руб.; 2017 год — 13 922 300,5 тыс. руб.; 2018 год — 14 259 979,4 тыс. руб.; 2019 год — 15 691 975,7 тыс. руб.; 2020 год — 16 274 092,2 тыс. руб. Из него по источникам: — за счет средств ГК «Фонд содействия реформированию ЖКХ» — 43 660,2 тыс. руб., в том числе: 2014 год — 27 783,8 тыс. руб.; 2015 год — 15 876,4 тыс. руб.; — за счет средств федерального бюджета — 583 374,8 тыс. руб., в том числе: 2014 год — 583 374,8 тыс. руб.; — за счет средств областного бюджета — 95 002 955,8 тыс. руб., в том числе: 2014 год — 12 750 645,7 тыс. руб.; 2015 год — 10 632 088,5 тыс. руб.; 2016 год — 13 406 322,5 тыс. руб.; 2017 год — 13 451 762,8 тыс. руб.; 2018 год — 13 811 477,5 тыс. руб.; 2019 год —15 197 144,6 тыс. руб.; 2020 год — 15 753 514,1 тыс. руб.; — за счет средств местных бюджетов — 2 915 919,3 тыс. руб., в том числе: 2014 год —417 824,6 тыс. руб.; 2015 год — 364 110,4 тыс. руб.; 2016 год — 527 160,7 тыс. руб.; 2017 год — 393 184,9 тыс. руб.; 2018 год — 365 676,8 тыс. руб.; 2019 год — 401 254,1 тыс. руб.; 2020 год — 410 966,8 тыс. руб.; — за счет внебюджетных источников — 2 131 636,3 тыс. руб., в том числе: 2014 год — 1 685 329,0 тыс. руб.; 2015 год — 39 604,9 тыс. руб.; 2016 год — 56 048,3 тыс. руб.; 2017 год — 77 352,9 тыс. руб.; 2018 год — 82 825,1 тыс. руб.; 2019 год — 93 577,0 тыс. руб.; 2020 год — 109 611,3 тыс. руб.».
Целевые индикаторы государственной программы и их количественные значения	— уровень износа объектов коммунальной инфраструктуры в 2015 году — 49%, в 2020 году — 40%; — количество аварий на инженерных сетях в 2015 году — 4400 ед., в 2020 году — 2800 ед.; — доля заемных средств в общем объеме капитальных вложений в системы теплоснабжения, водоснабжения, водоотведения и очистки сточных вод в 2015 году — 16,5%, в 2020 году — 30%; — доля уличной водопроводной сети, нуждающейся в замене, в суммарной протяженности уличной водопроводной сети в 2015 году — 48%, в 2020 году — 36%; — доля уличной канализационной сети, нуждающейся в замене, в суммарной протяженности уличной канализационной сети в 2015 году — 46%, в 2020 году — 34%; — доля капитально отремонтированных многоквартирных домов в общем количестве многоквартирных домов, построенных до 2000 года: в 2015 году — 5%, в 2020 году — 15%; — количество безнадзорных животных в 2015 году — 8000 ед., в 2020 году — 6600 ед.; — доля убыточных предприятий жилищно-коммунального хозяйства в 2015 году — 19%, в 2020 году — 15%; — объем условного топлива для выработки тепловой и электрической энергии для льготной категории потребителей в 2015 году — 23078,9 т.у.т., в 2020 году — 25303,1 т.у.т.

2. В разделе I наименование изложить в следующей редакции:

«I. Характеристика текущего состояния, основных проблем сферы реализации государственной программы и прогноз развития».

3. В разделе II:

— наименование изложить в следующей редакции:

«II. Приоритеты и цели региональной политики в сфере реализации государственной программы, описание основных целей и задач государственной программы»;

— абзац 5 изложить в следующей редакции:

« — увеличение доли капитально отремонтированных многоквартирных домов в общем количестве многоквартирных домов, построенных до 2000 года;».

4. В разделе III:

— абзац 18 изложить в следующей редакции:

« — капитально отремонтировать 15 процентов общего количества многоквартирных домов, построенных до 2000 года;»;

— после абзаца 17 дополнить абзацами следующего содержания:

« — увеличение доли заемных средств в общем объеме капитальных вложений в системы теплоснабжения, водоснабжения, водоотведения и очистки сточных вод до 30%;

— снижение доли уличной водопроводной сети, нуждающейся в замене, в суммарной протяженности уличной водопроводной сети до 36%;

— снижение доли уличной канализационной сети, нуждающейся в замене, в суммарной протяженности уличной канализационной сети до 34%».

5. В разделе IV:

— наименование изложить в следующей редакции:

«IV. Сроки и этапы реализации государственной программы»;

— абзац 6 изложить в следующей редакции:

« — капитально отремонтировать 5 процентов общего количества многоквартирных домов, построенных до 2000 года;»;

— после абзаца 5 дополнить абзацами следующего содержания:

« — увеличение доли заемных средств в общем объеме капитальных вложений в системы теплоснабжения, водоснабжения, водоотведения и очистки сточных вод до 16,5%;

— снижение доли уличной водопроводной сети, нуждающейся в замене, в суммарной протяженности уличной водопроводной сети до 48%;

— снижение доли уличной канализационной сети, нуждающейся в замене, в суммарной протяженности уличной канализационной сети до 46%;»;

— абзац 13 изложить в следующей редакции:

« — капитально отремонтировать 15 процентов общего количества многоквартирных домов, построенных до 2000 года;»;

— после абзаца 12 дополнить абзацами следующего содержания:

« — увеличение доли заемных средств в общем объеме капитальных вложений в системы теплоснабжения, водоснабжения, водоотведения и очистки сточных вод до 30%;

— снижение доли уличной водопроводной сети, нуждающейся в замене, в суммарной протяженности уличной водопроводной сети до 36%;

— снижение доли уличной канализационной сети, нуждающейся в замене, в суммарной протяженности уличной канализационной сети до 34%;».

6. В разделе VI наименование изложить в следующей редакции:

«VI. Характеристика мер правового регулирования государственной программы».

7.Раздел VII исключить.

8. В разделе VIII:

— наименование изложить в следующей редакции:

«VIII. Перечень целевых индикаторов (показателей) государственной программы»;

— абзац 3 изложить в следующей редакции:

«Увеличение доли капитально отремонтированных многоквартирных домов до 15% в общем количестве многоквартирных домов, построенных до 2000 года.»;

— после абзаца 2 дополнить абзацами следующего содержания:

«Увеличение доли заемных средств в общем объеме капитальных вложений в системы теплоснабжения, водоснабжения, водоотведения и очистки сточных вод до 30%;

Снижение доли уличной водопроводной сети, нуждающейся в замене, в суммарной протяженности уличной водопроводной сети до 36%;

Снижение доли уличной канализационной сети, нуждающейся в замене, в суммарной протяженности уличной канализационной сети до 34%;».

9. В разделе IX:

— наименование изложить в следующей редакции:

«IX. Обоснование состава и значений соответствующих целевых индикаторов (показателей) государственной программы»;

— пункт 3 изложить в следующей редакции:

«3. Доля капитально отремонтированных многоквартирных домов в общем количестве многоквартирных домов, построенных до 2000 года.

Данный показатель определяется как отношение количества многоквартирных домов, капитально отремонтированных и модернизированных за отчетный год к общему количеству многоквартирных домов, построенных до 2000 года. Информация представляется муниципальными образованиями в министерство по форме, являющейся приложением к Соглашению о предоставлении субсидии в рамках реализации мероприятий «Капитальный ремонт и реконструкция жилищного фонда» государственной программы «Обеспечение населения Сахалинской области качественными услугами жилищно-коммунального хозяйства на 2014 — 2020 годы». Единица измерения — проценты.»;

— пункт 4 изложить в следующей редакции:

«4. Количество безнадзорных животных.

Данный показатель определяется как количество безнадзорных животных на конец отчетного года. Информация представляется муниципальными образованиями по форме, установленной министерством энергетики и ЖКХ Сахалинской области для получения финансовых средств на проведение мониторинга численности безнадзорных животных, предусмотренных в бюджете Сахалинской области на очередной финансовый год, в соответствии с Положением об организации проведения на территории Сахалинской области мероприятий по регулированию численности безнадзорных животных, утвержденным постановлением Правительства Сахалинской области от 07.09.2012 № 446. Единица измерения — единиц.»;

— в пункте 5 абзац 1 изложить в следующей редакции:

«5. Доля убыточных предприятий жилищно-коммунального хозяйства.»;

— пункты 3 — 6 считать пунктами 6 — 9 соответственно;

— дополнить пунктами 3 — 5 следующего содержания:

«3. Доля заемных средств в общем объеме капитальных вложений в системы теплоснабжения, водоснабжения, водоотведения и очистки сточных вод.

Данный индикатор определяется как отношение заемных средств к общему объему капитальных вложений в системы теплоснабжения, водоснабжения, водоотведения и очистки сточных вод.

Единица измерения — проценты.

4. Доля уличной водопроводной сети, нуждающейся в замене, в суммарной протяженности уличной водопроводной сети.

Доля уличной водопроводной сети, нуждающейся в замене, в суммарной протяженности уличной водопроводной сети определяется по данным форм статистического наблюдения № 1-водопровод «Сведения о работе водопровода (отдельной водопроводной сети)».

Водоводом считается трубопровод, проложенный от места забора воды (источника водоснабжения) до первых уличных распределительных сетей. Одиночное протяжение водовода определяется по длине труб, уложенных в одну нитку. Если водовод состоит из двух и более трубопроводов, следует считать протяжение каждого трубопровода.

В общее протяжение водоводов включается также длина трубопроводов, посредством которых вода подается другому населенному пункту, если они числятся на балансе водопроводного предприятия (организации).

Уличной водопроводной сетью считается сеть трубопроводов, уложенных вдоль улиц, проездов, переулков, набережных и т.д.

Единица измерения — проценты.

5. Доля уличной канализационной сети, нуждающейся в замене, в суммарной протяженности уличной канализационной сети.

Доля уличной канализационной сети, нуждающейся в замене, в суммарной протяженности уличной канализационной сети определяется по данным форм статистического наблюдения № 1-канализация «Сведения о работе канализации (отдельной канализационной сети)».

Уличной канализационной сетью считаются трубопроводы, уложенные вдоль улиц, проездов, переулков, набережных и других проездов населенного пункта, включая протяжение сборных коллекторов, но без главных коллекторов.

Замена сетей заключается в проведении планово-предупредительных работ с целью предотвращения их преждевременного износа.

Единица измерения — проценты.»;

10. В разделе X:

— наименование изложить в следующей редакции:

«X. Ресурсное обеспечение государственной программы.»;

— в абзаце 6 цифры «94 495 324,9» заменить цифрами «95 002 955,8»;

— в абзаце 7 цифры «11 367 676,5» заменить цифрами «12 750 645,7»;

— в абзаце 8 цифры «11 051 680,2» заменить цифрами «10 632 088,5»;

— в абзаце 9 цифры «13 989 531,5» заменить цифрами «13 406 322,5»;

— в абзаце 10 цифры «13 445 548,3» заменить цифрами «13 451 762,8»;

— в абзаце 11 цифры «13 757 314,6» заменить цифрами «13 811 477,5»;

— в абзаце 12 цифры «15 163 353,1» заменить цифрами «15 197 144,6»;

— в абзаце 13 цифры «15 720 220,7» заменить цифрами «15 753 514,1»;

— в абзаце 16 цифры «94 495 324,9» заменить цифрами «100 677 546,4».

11. Раздел XII изложить в следующей редакции:

«XII. Методика оценки эффективности государственной программы

Оценка эффективности государственной программы производится ежегодно. Результаты оценки включаются в состав годового отчета о ходе реализации и оценке эффективности государственной программы.

Оценка эффективности государственной программы осуществляется по мероприятиям, включенным в подпрограмму государственной программы, и отдельно по мероприятиям государственной программы, при наличии в ней мероприятий, не входящих в перечень мероприятий подпрограмм государственной программы.

Оценка эффективности государственной программы определяется на основе степени достижения плановых значений индикаторов (показателей), степени реализации мероприятий, степени соответствия запланированному уровню расходов, интегрального показателя эффективности государственной программы и показателя комплексной эффективности государственной программы.

1. Степень достижения планового значения индикатора (показателя) рассчитывается по следующим формулам:

— для индикаторов (показателей), желаемой тенденцией развития которых является увеличение значений:

$СД_i = ЗИ_{фi} / ЗИ_{пi}$;

— для индикаторов (показателей), желаемой тенденцией развития которых является снижение значений:

$СД_i = ЗИ_{пi} / ЗИ_{фi}$, где:

$СД_i$ — степень достижения планового значения i-го индикатора (показателя) государственной программы;

$ЗИ_{фi}$ — значение i-го индикатора (показателя) государственной программы, фактически достигнутое на конец отчетного периода;

$ЗИ_{пi}$ — плановое значение i-го индикатора (показателя) государственной программы.

Если $СД_i > 1$ то значение $СД_i$ принимается равным 1.

На основе степени достижения плановых значений каждого индикатора (показателя) государственной программы рассчитывается средняя арифметическая величина степени достижения плановых значений индикаторов государственной программы по следующей формуле:

$СД = \sum СД_i / N$, где:

СД — степень достижения плановых значений индикаторов (показателей) государственной программы;

N — число индикаторов (показателей) в государственной программе.

2. Степень реализации мероприятий оценивается как доля мероприятий, выполненных в полном объеме, в общем количестве мероприятий, запланированных к реализации в отчетном году, по следующей формуле:

$СР_м = М_ф / М_п$, где:

$СР_м$ — степень реализации мероприятий государственной программы;

$М_ф$ — количество мероприятий, выполненных в полном объеме, из числа мероприятий, запланированных к реализации в отчетном году;

$М_п$ — общее количество мероприятий, запланированных к реализации в отчетном году.

Расчет степени реализации мероприятий осуществляется по мероприятиям, включенным в план-график реализации государственной программы.

3. Степень соответствия запланированному уровню расходов оценивается как отношение фактически произведенных в отчетном году расходов областного бюджета к их плановым значениям по следующей формуле:

$СС_{ур} = Р_ф / Р_п$, где:

$СС_{ур}$ — степень соответствия запланированному уровню расходов государственной программы;

$Р_ф$ — фактические расходы на реализацию государственной программы в отчетном году;

$Р_п$ — плановые расходы на реализацию государственной программы в отчетном году.

4. Интегральный показатель эффективности государственной программы рассчитывается по следующей формуле:

$ПЭ_j = (СД_j + СР_{мj} + СС_{урj}) / 3$, где:

$ПЭ_j$ — интегральный показатель эффективности государственной программы;

$СД_j$ — степень достижения плановых значений индикаторов (показателей) государственной программы;

$СР_{мj}$ — степень реализации мероприятий государственной программы;

$СС_{урj}$ — степень соответствия запланированному уровню расходов государственной программы.

5. Показатель комплексной эффективности государственной программы рассчитывается по следующей формуле:

$ПЭК = \sum ПЭ_j / К$, где:

ПКЭ — показатель комплексной эффективности государственной программы;

К — количество подпрограмм, включая государственную программу при наличии в ней мероприятий, не входящих в перечень мероприятий подпрограмм государственной программы.

Показатель эффективности государственной программы, предусмотренные пунктами 1 — 5 настоящего раздела, оцениваются согласно следующим значениям:

— высокий уровень эффективности, если значение составляет более 0,95;

— средний уровень эффективности, если значение составляет от 0,90 до 0,95;

— низкий уровень эффективности, если значение составляет от 0,83 до 0,90.

В остальных случаях эффективность государственной программы признается неудовлетворительной.

ОФИЦИАЛЬНО

ПРИЛОЖЕНИЕ № 2
к постановлению Правительства Сахалинской области от 12 августа 2014 г. № 380

«ПРИЛОЖЕНИЕ № 2
к государственной программе Сахалинской области «Обеспечение населения Сахалинской области качественными услугами жилищно-коммунального хозяйства на 2014 — 2020 годы», утвержденной постановлением Правительства Сахалинской области от 31 мая 2013 г. № 278

ИНФОРМАЦИЯ
по объектам капитального строительства

№ пп.	Наименование объекта строительства	Сроки строительства (ввода в эксплуатацию)	Наличие проектно-сметной документации	Мощность	Сметная стоимость (тыс. рублей)	Объем финансирования, тыс. рублей					Непосредственный результат (краткое описание)
						Всего	Федеральный бюджет	Областной бюджет	Местный бюджет	Привлеченные средства	
1.	Реконструкция очистительной водопроводной станции водохранилища на оз. Медвежье в г. Охе, в том числе ПИР	2012 — 2017	ПСД утверждена распоряжением АСО от 06.02.2009 № 70-ра	28,8 тыс. куб. м/сут.	313,069 (в ценах 2008 года)	406547	0	385000	21547	0	В результате реконструкции станции питьевая вода потребителям будет подаваться очищенная до нормативных значений
2.	Строительство водозабора на Северо-Уйглекутском месторождении в п. Ноглики	2011 — 2017	ПСД утверждена распоряжением АСО от 18.04.2008 № 269-ра	6,34 тыс. куб. м/сут.	360,137 (в ценах 2007 года)	414551	0	373096	41455	0	Строительство нового водозабора и сопутствующих сооружений обусловлено тем, что со старого водозабора «Имчин» вода подавалась с большим превышением норм содержания железа и по сеансам. С нового водозабора вода соответствует нормативам и объем воды соответствует потребности
3.	Реконструкция водоснабжения в г. Корсакове	2011 — 2015	ПСД утверждена постановлением главы администрации от 30.01.2009 № 84	43,93 км	386,061 (в ценах 2008 года)	487012	0	461200	25812	0	В результате реализации проекта вода потребителям будет подаваться без сеансов (круглосуточно)
4.	Реконструкция водоснабжения г. Поронайска, в том числе ПСД	2013 — 2017	ПСД утверждена распоряжением Губернатора Сахалинской области от 19.04.2001 № 117-р	14,7 тыс. куб. м/сут., 6,8 км	78,746 (в ценах 2001 года)	372838	0	353078	19760	0	Реализация данного проекта позволит подавать воду нормативного качества
5.	Реконструкция водоотведения п. Тымовское	2010 — 2017	ПСД утверждена распоряжением АСО от 16.12.2005 № 647-ра	4,2 тыс. куб. м/сут., 2,4 км	295,035 (в ценах 2005 года)	519958	0	492400	27558	0	Реализация данного проекта позволит подключить к системе водоотведения новых потребителей, очищать стоки до нормативных значений
6.	«Инженерное обеспечение группы жилых домов в 5 микрорайоне г. Невельска». Лот № 5 Очистные сооружения хозяйственно-бытовых стоков (1 пусковой комплекс — водоотведение). Сдача объекта «под ключ»	2014 — 2017	ПСД в наличии	1000 куб. м/сут.	440413,9	496304	0	470000	26304	0	Обеспечение водоотведением 5-го микрорайона г. Невельска
7.	Строительство очистных сооружений с. Горнозаводск, в том числе проектные работы	2017	Отсутствует	1100 куб. м/сут.	Стоимость определится после разработки ПСД	159234,4	0	150795	8439,4	0	Улучшение экологической обстановки, обеспечение подключения новых потребителей
8.	Реконструкция объектов тепло-, водо-, электроснабжения и водоотведения в г. Невельске. Реконструкция объектов водоотведения в г. Невельске. Комплекс № 1. Канализационные очистные сооружения производительностью 400 куб. м/сут. по ул. Вакканай	2013 — 2015	Заключение государственной экспертизы от 25.10.2010 № 65-1-4-0115-10	400 куб. м/сут.	722436,4	722436,4	0	684147,3	38289,1	0	Обеспечение подключения новых потребителей
9.	Реконструкция объектов тепло-, водо-, электроснабжения и водоотведения в г. Невельске. Реконструкция объектов теплоснабжения в г. Невельске. Первая очередь строительства. Реконструкция магистральных тепловых сетей. Первый пусковой комплекс. Участок тепломагистрали от районной котельной. Северное направление	2013 — 2015	Заключение государственной экспертизы от 18.05.2010 № 65-1-5-0056-10	1566 м	607760,3	89973,6	0	85205	4768,6	0	Обеспечение теплоснабжения северной части г. Невельска
10.	Реконструкция объектов тепло-, водо-, электроснабжения и водоотведения в г. Невельске. Реконструкция объектов теплоснабжения в г. Невельске. Первая очередь строительства. Реконструкция магистральных тепловых сетей. Второй пусковой комплекс. Участок тепломагистрали от районной котельной. Южное направление	2014 — 2020	ПСД в наличии	11 Гкал/час	597200,6	105597	0	100000	5597	0	Обеспечение потребителей южной части г. Невельска качественным теплоснабжением
11.	Реконструкция объектов тепло-, водо-, электроснабжения и водоотведения в г. Невельске. Лот № 2/001 — «Реконструкция объектов теплоснабжения в г. Невельске». Вторая очередь строительства. Реконструкция котельных. Четвертый пусковой комплекс. Сдача объекта «под ключ»	2012 — 2014	ПСД в наличии	27,8 Гкал/час	138723,9	14791,7		14007,7	784		Обеспечение потребителей г. Невельска качественным теплоснабжением
12.	Реконструкция и строительство объектов коммунальной инфраструктуры (Реконструкция очистных сооружений ОСК-7 в г. Южно-Сахалинске)	2013 — 2016	Заключение государственной экспертизы от 16.12.2012 № 65-1-5-0137-12	90 тыс. куб. м/сут.	2554937,6 в ценах 3 кв. 2012 года	2834890	0	2551400	283490	0	Полная биологическая очистка всего объема городских сточных вод
13.	Строительство очистных сооружений в г. Охе	2013 — 2017	ПСД в наличии	24 тыс. куб. м/сут.	950369,6	950369,6	0	900000	50369,6	0	Обеспечение централизованным водоотведением потребителей города, улучшение экологической обстановки
14.	Реконструкция системы водоснабжения в г. Долинске	2008 — 2014	Заключение государственной экспертизы от 23.04.2012 № 65-1-5-0032-12	15 тыс. куб. м/сут.	2946263	24039,1	0	22765	1274,1	0	Обеспечение централизованным водоснабжением потребителей Долинского района, возможность подключения новых потребителей
15.	Водозабор в с. Ныш, в том числе изыскательские и проектные работы	2014 — 2016	Отсутствует	0,2 тыс. куб. м/сут., 9 км	Определится по проекту	169997,8	0	152998	16999,8	0	Обеспечение водоснабжением жителей села
16.	Водозабор в с. Вал, в том числе изыскательские и проектные работы	2015 — 2016	Отсутствует	0,2 тыс. куб. м/сут., 6,7 км	Определится по проекту	91300	0	82170	9130	0	Обеспечение водоснабжением жителей села
17.	Водоснабжение восточной части г.Анива, с.Воскресенское и с.Песчанское Анивского городского округа (проведение инженерных изысканий и разработка проектной документации)	2014	Отсутствует	5000 м^3/сут.	Определится по проекту	5797,1		5490,4	306,7		Обеспечение водоснабжением жителей восточной части г. Анива, с. Воскресенское и с. Песчанское Анивского района
18.	Проектные работы по объекту: «Реконструкция очистных сооружений, канализационных насосных станций и канализационных сетей в с. Озерское Корсаковского городского округа»	2014	Отсутствует	200 м^3/сут.	Определится по проекту	11484,3		6741,3	4743		Обеспечение централизованным водоотведением потребителей села, улучшение экологической обстановки
19.	Реконструкция водозабора «Мицулевский» Корсаковского городского округа	2014 — 2015	ПСД в наличии	4000 м^3/сут.	34397,2	34397,2		32665,9	1731,3		Обеспечение водоснабжением жителей села
20.	Строительство модульной котельной в с. Восточное, в т.ч. разработка проектно-сметной документации	2014	ПСД в наличии	2,8 МВт	18006,3	18006,3		17100	906,3		Обеспечение жителей села качественным теплоснабжением
21.	Строительство станции обезжелезивания воды в с.Восточное, в т.ч. разработка проектно-сметной документации	2014 — 2015	ПСД в наличии	120 м^3/сут.	18159	1579,5		1500	79,5		Обеспечение качественным водоснабжением жителей села
22.	Строительство подстанции 35/6 кВ в Охе, в т. ч. ПСД	2014—2020	ПСД в наличии	35/6 кВ	49994,2	4163,8		3943,2	220,6		Обеспечение стабильным электроснабжением потребителей
23.	Приобретение проекта повторного применения для строительства объекта «Котельная на твердом топливе в г. Поронайске»	2014	Отсутствует	16 Гкал/час	Определится по проекту	4975,3		4700	275,3		Обеспечение потребителей теплоснабжением
24.	Привязка проекта повторного применения для строительства объекта «Котельная на твердом топливе в г. Поронайске»	2014	ПСД в наличии	16 Гкал/час	13794,3	13794,3		13100	694,3		Обеспечение потребителей теплоснабжением
25.	Строительство станции обезжелезивания	2014 — 2016	ПСД в наличии	4200 м^3/сут.	71140,9	22483,6		20392,1	2091,5		Обеспечение качественным водоснабжением жителей пгт. Тымовское
26.	Реконструкция системы теплоснабжения г. Шахтерска. Благоустройство, вертикальная планировка	2014	ПСД в наличии	35 МВт	7254,4	7254,4		7182,6	71,8		Обеспечение потребителей качественным теплоснабжением
27.	Поставка и монтаж блочной модульной котельной в с. Бошняково	2014 — 2015	ПСД в наличии	2,32 МВт	21043	11044,4		10935	109,4		Обеспечение потребителей села качественным теплоснабжением
28.	Разработка рабочей документации по объекту «Реконструкция системы водоснабжения в г. Долинске»	2014	Отсутствует	6233 м^3/сут.	Определится по проекту	6475,7		6132,5	343,2		Обеспечение потребителей качественным водоснабжением
29.	Реконструкция системы водоснабжения в г. Долинске	2008 — 2014	Заключение государственной экспертизы от 23.04.2012 № 65-1-5-0032-12	15 тыс. м^3/сут.	2915223,62 (в ценах 2012 года)	149203,7	149203,7				Обеспечение потребителей качественным водоснабжением
30.	Реконструкция системы теплоснабжения в г. Долинске	2007 — 2014	Заключение государственной экспертизы от 07.03.2007 № 4/07	59,68 Гкал/ 3 МВт	1849022,58 (в ценах 2006 года)	245110,6	245110,6				Обеспечение потребителей села качественным теплоснабжением

31.	Строительство 12 км ЛЭП 10 кВ «Трамбаус-Виахту»	2014		10 кВ	Определится по проекту	21119		20000	1119		Обеспечение стабильным электроснабжением жителей сел
32.	Разработка ПСД и строительство объекта в составе ДЭС «Южно-Курильская»: «Установка дизель-генераторов суммарной мощностью 3,12 мВт для МО «Южно-Курильский городской округ» в пгт. Южно-Курильск	2015		3,12 мВт	415066,36	211193		200000	11193		Обеспечение стабильным электроснабжением жителей поселка
33.	Реализация проекта реконструкции центральной районной котельной с использованием ПВМ-1000 (паровая винтовая машина с генератором электрического тока) в г. Невельске	2014		1мВт	18153,3	19218		18200	1018		Обеспечение котельной электроэнергией на собственные нужды
34.	Строительство ЛЭП Вл 6 кВ от ПСТ «Озерское» до с. Береговое	2015		6 кВ	Определится по проекту	31511		30000	1511		Обеспечение стабильным электроснабжением жителей поселка
35.	Реконструкция и строительство объектов жилищно-коммунального хозяйства МО ГО «Город Южно-Сахалинск»	2014 – 2020				4924944,4		4432450	492494,4		Обеспечение потребителей качественными коммунальными услугами
36.	Реконструкция и строительство объектов жилищно-коммунального хозяйства МО «Александровск-Сахалинский район»	2014 – 2020				807202,6		764420,9	42781,7		Обеспечение потребителей качественными коммунальными услугами
37.	Реконструкция и строительство объектов жилищно-коммунального хозяйства МО «Холмский городской округ»	2014 – 2020				2707750,3		2564239,5	143510,8		Обеспечение потребителей качественными коммунальными услугами
38.	Реконструкция и строительство объектов жилищно-коммунального хозяйства «Углегорский муниципальный район»	2014 – 2015				60606		60000	606		Обеспечение потребителей качественными коммунальными услугами
39.	Реконструкция и строительство объектов жилищно-коммунального хозяйства ГО «Смирныховский»	2014				12732,7		12057,9	674,8		Обеспечение потребителей качественными коммунальными услугами
40.	Реконструкция и строительство объектов жилищно-коммунального хозяйства МО ГО «Долинский»	2014 – 2015				97592,9		92420,5	5172,4		Обеспечение потребителей качественными коммунальными услугами
41.	Реконструкция и строительство объектов жилищно-коммунального хозяйства МО ГО «Ногликский»	2014 – 2016				89666,7		80700	8966,7		Обеспечение потребителей качественными коммунальными услугами
42.	Реконструкция и строительство объектов жилищно-коммунального хозяйства МО «Невельский городской округ»	2017 – 2020				192917,2		182692,6	10224,6		Обеспечение потребителей качественными коммунальными услугами
43.	Реконструкция и строительство объектов жилищно-коммунального хозяйства МО Корсаковский городской округ	2014				25959,2		24583,4	1375,8		Обеспечение потребителей качественными коммунальными услугами
44.	Модернизация объектов коммунальной инфраструктуры	2014 – 2020				11634000		11634000			Модернизация и реконструкция объектов коммунальной инфраструктуры позволит обеспечить потребителей качественными коммунальными услугами
45.	Комплексная реконструкция системы водоснабжения муниципального образования «Макаровский городской округ», в том числе разработка ПСД	2014–2015	Отсутствует	908,6 тыс.куб.м./год	Определится по проекту	41468,6		41468,6			Обеспечение жителей качественным водоснабжением
46.	Комплексная реконструкция системы водоснабжения муниципального образования «Городской округ Ногликский», в том числе разработка ПСД	2014–2015	Отсутствует	1215,5 тыс.куб.м./год	Определится по проекту	3000		3000			Обеспечение жителей качественным водоснабжением
47.	Комплексная реконструкция системы теплоснабжения муниципального образования Поронайский городской округ, в том числе разработка ПСД	2014–2015	Отсутствует	179,1 тыс.ГКал./год	Определится по проекту	3000		3000			Обеспечение жителей качественным теплоснабжением
48.	Комплексная реконструкция системы водоснабжения муниципального образования Поронайский городской округ, в том числе разработка ПСД	2014–2015	Отсутствует	2108,5 тыс.куб.м./год	Определится по проекту	3000		3000			Обеспечение жителей качественным водоснабжением
49.	Разработка проектной документации по модернизации котельных № 1 и 6 в пгт. Смирных	2014		27,3 тыс.ГКал./год	245,3	245,3		245,3			Обеспечение жителей качественным теплоснабжением
50.	Комплексная реконструкция системы водоснабжения муниципального образования Городской округ «Смирныховский», в том числе разработка ПСД	2014–2015	Отсутствует	510,7 тыс.куб.м./год	Определится по проекту	3000		3000			Обеспечение жителей качественным водоснабжением
51.	Комплексная реконструкция системы теплоснабжения муниципального образования Городской округ «Смирныховский», в том числе разработка ПСД	2014–2015	Отсутствует	71,4 тыс.ГКал./год	Определится по проекту	3000		3000			Обеспечение жителей качественным теплоснабжением
52.	Разработка проектной документации по модернизации котельной г. Томари	2014		30 тыс.ГКал./год	847,1	847,1		802,2	44,9		Обеспечение жителей качественным теплоснабжением
53.	Строительство ЛЭП-10 кВ в пл.р.Хомутово (в том числе разработка ПСД)	2014	Отсутствует	10 млн.кВт.ч./год	Определится по проекту	5102,8		5102,8			Обеспечение жителей качественным электроснабжением
54.	Комплексная реконструкция системы водоснабжения муниципального образования Городской округ «Город Южно-Сахалинск»(в том числе разработка ПСД)	2014–2015	Отсутствует	33888 тыс.куб.м./год	Определится по проекту	4000		4000			Обеспечение жителей качественным водоснабжением
55.	Комплексная реконструкция системы теплоснабжения муниципального образования «Углегорское городское поселение», в том числе разработка ПСД	2014–2015	Отсутствует	96 тыс.ГКал./год	Определится по проекту	3000		3000			Обеспечение жителей качественным теплоснабжением
56.	Комплексная реконструкция системы водоснабжения муниципального образования «Углегорское городское поселение», в том числе разработка ПСД	2014–2015	Отсутствует	529,5 тыс.куб.м./год	Определится по проекту	5319,5		5319,5			Обеспечение жителей качественным водоснабжением
57.	Комплексная реконструкция системы теплоснабжения муниципального образования «Южно-Курильский городской округ», в том числе разработка ПСД	2014–2015	Отсутствует	65,1 тыс.ГКал./год	Определится по проекту	3000		3000			Обеспечение жителей качественным теплоснабжением
58.	Разработка проекта по реконструкции уличного освещения	2014		165 тыс.кВт.ч./в год	250	250		250			Обеспечение жителей качественным уличным освещением
59.	Разработка проекта по реконструкции уличного освещения	2014		188 тыс.кВт.ч. / год	351,6	351,6		333	18,6		Обеспечение жителей качественным уличным освещением
	Итого по капитальным вложениям					29310607,7	394314,3	27602431,2	1313862,2		»

ПРИЛОЖЕНИЕ № 3
к постановлению Правительства Сахалинской области от 12 августа 2014 г. № 380

«ПРИЛОЖЕНИЕ № 7
к государственной программе Сахалинской области «Обеспечение населения Сахалинской области качественными услугами жилищно-коммунального хозяйства на 2014 – 2020 годы», утвержденной постановлением Правительства Сахалинской области от 31 мая 2013 г. № 278

РЕСУРСНОЕ ОБЕСПЕЧЕНИЕ
реализации государственной программы за счет средств областного бюджета

Наименование государственной программы, подпрограммы, мероприятия	Исполнители государственной программы, подпрограммы, мероприятия	Источник финансирования	Код бюджетной классификации			Расходы по годам реализации, тыс. рублей							
			ГРБС	ЦСР	Рз, Пр	всего по государственной программе	2014 год	2015 год	2016 год	2017 год	2018 год	2019 год	2020 год
Государственная программа Сахалинской области «Обеспечение населения Сахалинской области качественными услугами жилищно-коммунального хозяйства на 2014–2020 годы», в том числе по мероприятиям:	Всего*	Областной бюджет				95 002 955,8	12 750 645,7	10 632 088,5	13 406 322,5	13 451 762,8	13 811 477,5	15 197 144,6	15753514,1
	Министерство энергетики и ЖКХ Сахалинской области	Областной бюджет	018			82 890 224,5	10 527 569,8	9 232 757,1	10 388 582,5	11 896 067,8	12 657 577,5	13 739 962,6	14447707,1
	Министерство строительства Сахалинской области	Областной бюджет	014			11 878 084,5	2 007 663,1	1 380 097,4	3 017 740,0	1 555 695,0	1 153 900,0	1 457 182,0	1 305 807,0
	Министерство образования Сахалинской области	Областной бюджет	011	620100	0702, 0704, 0705	84 416,0	68 916,0	15 500,0	0,0	0,0	0,0	0,0	0,0
	Министерство здравоохранения Сахалинской области	Областной бюджет	012	620100	0901	50 000,0	50 000,0	0,0	0,0	0,0	0,0	0,0	0,0
	Министерство социальной защиты Сахалинской области	Областной бюджет	013	620100	1002	38 668,5	38 668,5	0,0	0,0	0,0	0,0	0,0	0,0
	Министерство культуры Сахалинской области	Областной бюджет	044	620100	0704	34 306,0	34 006,0	300,0	0,0	0,0	0,0	0,0	0,0

	Министерство спорта, туризма и молодежной политики Сахалинской области	Областной бюджет	039	620100	1102	9 650,0	9 400,0	250,0	0,0	0,0	0,0	0,0	0,0
	Агентство ветеринарии Сахалинской области	Областной бюджет	028	620100	0405	14 506,3	13 122,3	1 384,0	0,0	0,0	0,0	0,0	0,0
	Агентство государственной службы занятости населения Сахалинской области	Областной бюджет	029	620100	0401	1 300,0	1 300,0	0,0	0,0	0,0	0,0	0,0	0,0
	Управление делами Губернатора и Правительства Сахалинской области	Областной бюджет	023	620100	0113	1 800,0	0,0	1 800,0	0,0	0,0	0,0	0,0	0,0
1. Реконструкция, строительство, капитальный ремонт объектов инженерной инфраструктуры, приобретение и монтаж нового оборудования на объектах			018		0502	38985014,0	4 645 179,1	3 327 687,2	5 419 010,1	5 839 712,2	6 083 608,4	6 823 955,7	6 845 861,3
1.1. Модернизация объектов коммунальной инфраструктуры	Министерство энергетики и ЖКХ Сахалинской области	Областной бюджет	018	600100	0502	11634000,0	484 000,0	600 000,0	1 500 000,0	1 700 000,0	2 200 000,0	2 500 000,0	2 650 000,0
1.2. Реконструкция и строительство объектов инженерной инфраструктуры*		Областной бюджет				5 343 371,0	1 427 511,6	912 591,4	2 221 924,0	315 795,0	0,0	308 462,0	157 087,0
	Министерство строительства Сахалинской области		014	600100	0502	4 955 555,0	1 269 913,6	832 897,4	2 071 400,0	315 795,0	0,0	308 462,0	157 087,0
	Министерство энергетики и ЖКХ Сахалинской области		018	600100	0502	387 816,0	157 598,0	79 694,0	150 524,0	0,0	0,0	0,0	0,0
1.3. Планы мероприятий по развитию муниципального образования на 2014 — 2016 годы	Министерство энергетики и ЖКХ Сахалинской области	Областной бюджет	018	600100	0502	12634750,5	1 177 728,1	628 423,5	486 406,9	2 549 072,0	2 552 670,0	2 627 325,0	2 613 125,0
	Министерство строительства Сахалинской области	Областной бюджет	014	600100	0503	6 922 529,5	737 749,5	547 200,0	946 340,0	1 239 900,0	1 153 900,0	1 148 720,0	1 148 720,0
Всего, в том числе:						19557280,0	1 915 477,6	1 175 623,5	1 432 746,9	3 788 972,0	3 706 570,0	3 776 045,0	3 761 845,0
Капитальные вложения						**8 213 564,8**	**1 062 426,4**	**754 434,9**	**1 003 160,0**	**1 415 508,5**	**1 290 595,0**	**1 343 720,0**	**1 343 720,0**
	Министерство энергетики и ЖКХ Сахалинской области		018	600100	0502	1 300 505,3	334 146,9	207 234,9	56 820,0	175 608,5	136 695,0	195 000,0	195 000,0
	Министерство строительства Сахалинской области		014	600100	0502	6 913 059,5	728 279,5	547 200,0	946 340,0	1 239 900,0	1 153 900,0	1 148 720,0	1 148 720,0
Текущие расходы						**11343715,2**	**853 051,2**	**421 188,6**	**429 586,9**	**2 373 463,5**	**2 415 975,0**	**2 432 325,0**	**2 418 125,0**
	Министерство энергетики и ЖКХ Сахалинской области		018	600100	0502	11334245,2	843 581,2	421 188,6	429 586,9	2 373 463,5	2 415 975,0	2 432 325,0	2 418 125,0
	Министерство строительства Сахалинской области		014	600100	0502	9 470,0	9 470,0	0,0	0,0	0,0	0,0	0,0	0,0
1.3.1. План мероприятий по развитию МО ГО «Город Южно-Сахалинск»						7 059 500,0	1 048 200,0	686 250,0	956 250,0	1 182 500,0	1 096 500,0	1 044 900,0	1 044 900,0
1.3.1.1. Капитальные вложения						4 432 450,0	524 100,0	494 100,0	726 750,0	774 000,0	688 000,0	612 750,0	612 750,0
коммунальное хозяйство (строительство и реконструкция)	Минстрой		014	600100	0502	4 432 450,0	524 100,0	494 100,0	726 750,0	774 000,0	688 000,0	612 750,0	612 750,0
1.3.1.2. Текущие расходы						2 627 050,0	524 100,0	192 150,0	229 500,0	408 500,0	408 500,0	432 150,0	432 150,0
коммунальное хозяйство (капремонт)	Минэнерго		018	600100	0502	2 627 050,0	524 100,0	192 150,0	229 500,0	408 500,0	408 500,0	432 150,0	432 150,0
1.3.2. План мероприятий по развитию МО «Александровск-Сахалинский район»						1 253 325,0	223 300,1	41 207,5	10 000,0	279 817,4	233 000,0	233 000,0	233 000,0
1.3.2.1. Капитальные вложения						764 420,9	213 830,1	30 979,9	0,0	159 610,9	120 000,0	120 000,0	120 000,0
коммунальное хозяйство (реконструкция объектов)	Минэнерго		018	600100	0502	764 420,9	213 830,1	30 979,9	0,0	159 610,9	120 000,0	120 000,0	120 000,0
1.3.2.2. Текущие расходы						488 904,1	9 470,0	10 227,6	10 000,0	120 206,5	113 000,0	113 000,0	113 000,0
капремонт здания администрации	Минстрой		014	600100	0113	9 470,0	9 470,0	0,0	0,0	0,0	0,0	0,0	0,0
коммунальное хозяйство (ремонт объектов)	Минэнерго		018	600100	0502	479 434,1	0,0	10 227,6	10 000,0	120 206,5	113 000,0	113 000,0	113 000,0
1.3.3. План мероприятий по развитию МО «Холмский городской округ»						3 310 686,4	243 017,5	242 432,0	305 596,9	594 875,0	594 875,0	664 945,0	664 945,0
1.3.3.1. Капитальные вложения						2 564 239,5	186 434,5	156 255,0	217 810,0	465 900,0	465 900,0	535 970,0	535 970,0
коммунальное хозяйство (реконструкция объектов)	Минэнерго		018	600100	0502	242 567,5	29 492,5	156 255,0	56 820,0	0,0	0,0	0,0	0,0
коммунальное хозяйство (капремонт)	Минстрой		014	600100	0502	2 321 672,0	156 942,0	0,0	160 990,0	465 900,0	465 900,0	535 970,0	535 970,0
1.3.3.2. Текущие расходы						746 446,9	56 583,0	86 177,0	87 786,9	128 975,0	128 975,0	128 975,0	128 975,0
коммунальное хозяйство	Минэнерго		018	600100	0502	746 446,9	56 583,0	86 177,0	87 786,9	128 975,0	128 975,0	128 975,0	128 975,0
1.3.4. План мероприятий по развитию МО Корсаковский городской округ						1 254 583,4	54 583,4	0,0	0,0	300 000,0	300 000,0	300 000,0	300 000,0
1.3.4.1. Капитальные расходы						24 583,4	24 583,4	0,0	0,0	0,0	0,0	0,0	0,0
коммунальное хозяйство (реконструкция объектов)	Минэнерго	01	018	600100	0502	20 583,4	20 583,4	0,0	0,0	0,0	0,0	0,0	0,0
коммунальное хозяйство (строительство бани в с.Озерское)	Минстрой		014	600100	0502	4 000,0	4 000,0	0,0	0,0	0,0	0,0	0,0	0,0
1.3.4.2. Текущие расходы						1 230 000,0	30 000,0	0,0	0,0	300 000,0	300 000,0	300 000,0	300 000,0
коммунальное хозяйство	Минэнерго		018	600100	0502	1 230 000,0	30 000,0	0,0	0,0	300 000,0	300 000,0	300 000,0	300 000,0
1.3.5. План мероприятий по развитию МО «Невельский городской округ»						779 951,0	23 440,0	0,0	0,0	210 508,6	198 695,0	265 000,0	265 000,0
1.3.5.1. Капитальные расходы	Минэнерго		018	600100	0502	182 692,6	0,0	0,0	0,0	15 997,6	16 695,0	75 000,0	75 000,0
1.3.5.2. Текущие расходы						779 951,0	23 440,0	0,0	0,0	194 511,0	182 000,0	190 000,0	190 000,0
коммунальное хозяйство (ремонт теплоснабжения и бани)	Минэнерго		018	600100	0502	779 951,0	23 440,0	0,0	0,0	194 511,0	182 000,0	190 000,0	190 000,0
1.3.6. План мероприятий по развитию МО Поронайский городской округ						687 293,0	31 459,0	20 834,0	0,0	170 000,0	160 000,0	155 000,0	150 000,0
1.3.6.2. Текущие расходы						687 293,0	31 459,0	20 834,0	0,0	170 000,0	160 000,0	155 000,0	150 000,0
коммунальное хозяйство	Минэнерго		018	600100	0502	655 834,0	0,0	20 834,0	0,0	170 000,0	160 000,0	155 000,0	150 000,0
капремонт административных зданий	Минэнерго		018	600100	0502	31 459,0	31 459,0	0,0	0,0	0,0	0,0	0,0	0,0
1.3.7. План мероприятий по развитию МО Углегорское городское поселение						135 000,0	20 000,0	10 000,0	10 000,0	10 000,0	25 000,0	30 000,0	30 000,0
1.3.7.2. Текущие расходы	Минэнерго		018	600100	0502	135 000,0	20 000,0	10 000,0	10 000,0	10 000,0	25 000,0	30 000,0	30 000,0
1.3.8. План мероприятий по развитию МО Шахтерское городское поселение						448 041,2	97 949,2	52 500,0	30 000,0	80 648,0	65 648,0	60 648,0	60 648,0
1.3.8.1. Капитальные расходы						60 000,0	40 000,0	20 000,0	0,0	0,0	0,0	0,0	0,0
коммунальное хозяйство (реконструкция объектов водоснабжения и водотведения в Шахтерске)	Минэнерго		018	600100	0502	60 000,0	40 000,0	20 000,0	0,0	0,0	0,0	0,0	0,0
1.3.8.2. Текущие расходы						388 041,2	57 949,2	32 500,0	30 000,0	80 648,0	65 648,0	60 648,0	60 648,0
коммунальное хозяйство (Шахтерск, капремонты, спецтехника, схемы)	Минэнерго		018	600100	0502	388 041,2	57 949,2	32 500,0	30 000,0	80 648,0	65 648,0	60 648,0	60 648,0
1.3.9. План мероприятий по развитию МО Бошняковское сельское поселение						47 908,0	11 500,0	10 000,0	9 000,0	4 352,0	4 352,0	4 352,0	4 352,0
1.3.8.2. Текущие расходы						47 908,0	11 500,0	10 000,0	9 000,0	4 352,0	4 352,0	4 352,0	4 352,0
коммунальное хозяйство (Бошняково, капремонты, приобретение спецтехники, разработка схем)	Минэнерго		018	600100	0502	47 908,0	11 500,0	10 000,0	9 000,0	4 352,0	4 352,0	4 352,0	4 352,0
1.3.10. План мероприятий по развитию МО «Томаринский городской округ»						282 350,0	21 350,0	18 000,0	18 000,0	45 000,0	60 000,0	60 000,0	60 000,0

1.3.10.2. Текущие расходы						282 350,0	21 350,0	18 000,0	18 000,0	45 000,0	60 000,0	60 000,0	60 000,0
коммунальное хозяйство (ремонт объектов)	Минэнерго		018	600100	0502	282 350,0	21 350,0	18 000,0	18 000,0	45 000,0	60 000,0	60 000,0	60 000,0
1.3.11. План мероприятий по развитию МО «Тымовский городской округ»						200 000,0	0,0	0,0	0,0	50 000,0	50 000,0	50 000,0	50 000,0
1.3.11.2. Текущие расходы						200 000,0	0,0	0,0	0,0	50 000,0	50 000,0	50 000,0	50 000,0
коммунальное хозяйство (ремонт объектов)	Минэнерго		018	600100	0502	200 000,0	0,0	0,0	0,0	50 000,0	50 000,0	50 000,0	50 000,0
1.3.12.План мероприятий по развитию МО ГО «Смирныховский»						330 057,9	12 057,9	0,0	0,0	71 000,0	89 000,0	82 000,0	76 000,0
1.3.12.1. Капитальные вложения						12 057,9	12 057,9	0,0	0,0	0,0	0,0	0,0	0,0
коммунальное хозяйство (ПСД на реконструкцию ОС)	Минэнерго		018	600100	0502	12 057,9	12 057,9	0,0	0,0	0,0	0,0	0,0	0,0
1.3.12.2. Текущие расходы						318 000,0	0,0	0,0	0,0	71 000,0	89 000,0	82 000,0	76 000,0
коммунальное хозяйство (ремонт объектов)	Минэнерго		018	600100	0502	318 000,0	0,0	0,0	0,0	71 000,0	89 000,0	82 000,0	76 000,0
1.3.13. План мероприятий по развитию МО ГО «Долинский»						1 172 091,5	54 320,5	38 100,0	0,0	284 671,0	265 000,0	265 000,0	265 000,0
1.3.13.1. Капитальные вложения						92 420,5	54 320,5	38 100,0	0,0	0,0	0,0	0,0	0,0
коммунальное хозяйство (строительство и рек-ция)	Минэнерго		018	600100	0502	14 083,0	14 083,0	0,0	0,0	0,0	0,0	0,0	0,0
коммунальное хозяйство (строительство бани в с.Быков)	Минстрой		014	600100	0502	78 337,5	40 237,5	38 100,0	0,0	0,0	0,0	0,0	0,0
1.3.13.2. Текущие расходы						1 079 671,0	0,0	0,0	0,0	284 671,0	265 000,0	265 000,0	265 000,0
коммунальное хозяйство (ремонт объектов)						1 079 671,0	0,0	0,0	0,0	284 671,0	265 000,0	265 000,0	265 000,0
1.3.14. План мероприятий «Макаровский городской округ»						533 000,0	13 000,0	10 000,0	0,0	90 000,0	140 000,0	140 000,0	140 000,0
1.3.14.2. Текущие расходы						533 000,0	13 000,0	10 000,0	0,0	90 000,0	140 000,0	140 000,0	140 000,0
коммунальное хозяйство (приобретение спецтехники)	Минэнерго		018	600100	0502	533 000,0	13 000,0	10 000,0	0,0	90 000,0	140 000,0	140 000,0	140 000,0
1.3.15. План мероприятий по развитию МО «Анивский городской округ»						1 194 000,0	14 000,0	0,0	0,0	298 000,0	296 000,0	294 000,0	292 000,0
1.3.15.2. Текущие расходы						1 194 000,0	14 000,0	0,0	0,0	298 000,0	296 000,0	294 000,0	292 000,0
коммунальное хозяйство (приобретение спецтехники и капремонт)	Минэнерго		018	600100	0502	1 194 000,0	14 000,0	0,0	0,0	298 000,0	296 000,0	294 000,0	292 000,0
1.3.16. План мероприятий по развитию МО ГО «Ногликский»						206 800,0	32 300,0	31 300,0	63 900,0	12 600,0	23 500,0	22 200,0	21 000,0
1.3.16.1. Капитальные вложения						80 700,0	7 100,0	15 000,0	58 600,0	0,0	0,0	0,0	0,0
коммунальное хозяйство (строительство котельной)	Минэнерго		018	600100	0502	4 100,0	4 100,0	0,0	0,0	0,0	0,0	0,0	0,0
коммунальное хозяйство (строительство)	Минстрой		014	600100	0502	76 600,0	3 000,0	15 000,0	58 600,0	0,0	0,0	0,0	0,0
1.3.16.2. Текущие расходы						126 100,0	25 200,0	16 300,0	5 300,0	12 600,0	23 500,0	22 200,0	21 000,0
коммунальной хозяйство	Минэнерго		018	600100	0502	126 100,0	25 200,0	16 300,0	5 300,0	12 600,0	23 500,0	22 200,0	21 000,0
1.3.17. План мероприятий по развитию МО ГО «Охинский»						480 000,0	15 000,0	15 000,0	30 000,0	105 000,0	105 000,0	105 000,0	105 000,0
1.3.17.2. Текущие расходы						480 000,0	15 000,0	15 000,0	30 000,0	105 000,0	105 000,0	105 000,0	105 000,0
коммунальной хозяйство	Минэнерго		018	600100	0502	480 000,0	15 000,0	15 000,0	30 000,0	105 000,0	105 000,0	105 000,0	105 000,0
1.4. Мероприятия по обеспечению безаварийной работы жилищно-коммунального комплекса	Министерство энергетики и ЖКХ Сахалинской области		018	600100	0502	8 891 144,4	1 493 912,1	1 124 895,3	1 145 319,2	1 206 021,1	1 259 086,0	1 313 226,7	1 348 683,9
1.5. Пополнение и хранение обязательного резерва материально-технических ресурсов, созданного для оперативного устранения неисправностей и аварий на объектах ЖКХ	Министерство энергетики и ЖКХ Сахалинской области		018	600100	0502	481 748,1	62 027,3	61 777,0	65 360,0	68 824,1	71 852,3	74 942,0	76 965,4
2. Капитальный ремонт, модернизация, реконструкция жилищного фонда	Министерство энергетики и ЖКХ Сахалинской области		018	600200	0501	11602113,9	1 509 143,6	1 377 050,0	1 817 973,3	1 468 704,5	1 572 551,9	1 776 397,2	2080293,4
2.1. Капитальный ремонт и реконструкция жилищного фонда	Министерство энергетики и ЖКХ Сахалинской области	Областной бюджет	018	600200	0501	8 800 000,0	500 000,0	700 000,0	1 000 000,0	1 400 000,0	1 500 000,0	1 700 000,0	2 000 000,0
2.2. Капитальный ремонт многоквартирных жилых домов в соответствии с Федеральным законом от 21.07.2007 № 185-ФЗ «О Фонде содействия реформированию ЖКХ» на капитальный ремонт многоквартирных домов*	Министерство энергетики и ЖКХ Сахалинской области	Областной бюджет	018	609601	0501	464 820,4	64 828,9	37 045,0	64 999,5	68 704,5	72 551,9	76 397,2	80 293,4
2.2.1. Капитальный ремонт многоквартирных жилых домов в соответствии с Федеральным законом от 21.07.2007 № 185-ФЗ «О Фонде содействия реформированию ЖКХ» за счет средств областного бюджета	Министерство энергетики и ЖКХ Сахалинской области	Областной бюджет	018	609601	0501	464 820,4	64 828,9	37 045,0	64 999,5	68 704,5	72 551,9	76 397,2	80 293,4
2.3. Некоммерческая организация «Фонд капитального ремонта многоквартирных домов Сахалинской области»				600200	0505	219 017,7	44 000,0	85 042,6	89 975,1	0,0	0,0	0,0	0,0
2.4. Планы мероприятий по развитию муниципального образования на 2014 — 2016 годы				600200	0501	2 118 275,8	900 314,7	554 962,4	662 998,7	0,0	0,0	0,0	0,0
городской округ «Город Южно-Сахалинск»	Минэнерго		018	600200	0501	187 500,0	142 500,0	22 500,0	22 500,0	0,0	0,0	0,0	0,0
городской округ «Александровск-Сахалинский район»	Минэнерго		018	600200	0501	93 730,2	35 364,8	47 001,4	11 364,0	0,0	0,0	0,0	0,0
Корсаковский городской округ	Минэнерго		018	600200	0501	283 993,0	113 165,0	70 828,0	100 000,0	0,0	0,0	0,0	0,0
«Невельский городской округ»	Минэнерго		018	600200	0501	192 880,2	43 264,5	56 841,0	92 774,7	0,0	0,0	0,0	0,0
Поронайский городской округ	Минэнерго		018	600200	0501	211 144,0	86 263,0	64 881,0	60 000,0	0,0	0,0	0,0	0,0
Углегорский муниципальный район, в том числе:	Минэнерго		018	600200	0501	251 048,8	96 039,8	86 965,0	68 044,0	0,0	0,0	0,0	0,0
Углегорское городское поселение	Минэнерго		018	600200	0501	116 738,0	33 729,0	50 965,0	32 044,0	0,0	0,0	0,0	0,0
Бошняковское сельское поселение	Минэнерго		018	600200	0501	45 260,0	24 260,0	10 500,0	10 500,0	0,0	0,0	0,0	0,0
Шахтерское городское поселение	Минэнерго		018	600200	0501	89 050,8	38 050,8	25 500,0	25 500,0	0,0	0,0	0,0	0,0
«Томаринский городской округ»	Минэнерго		018	600200	0501	74 780,4	74 780,4	0,0	0,0	0,0	0,0	0,0	0,0
«Тымовский городской округ»	Минэнерго		018	600200	0501	98 631,0	30 774,0	37 177,0	30 680,0	0,0	0,0	0,0	0,0
городской округ «Смирныховский»	Минэнерго		018	600200	0501	71 000,0	9 000,0	30 000,0	32 000,0	0,0	0,0	0,0	0,0
городской округ «Долинский»	Минэнерго		018	600200	0501	398 699,0	128 894,0	76 969,0	192 836,0	0,0	0,0	0,0	0,0
«Макаровский городской округ»	Минэнерго		018	600200	0501	111 000,0	35 000,0	50 000,0	26 000,0	0,0	0,0	0,0	0,0
«Анивский городской округ»	Минэнерго		018	600200	0501	50 169,2	50 169,2	0,0	0,0	0,0	0,0	0,0	0,0
«Холмский городской округ»	Минэнерго		018	600200	0501	43 300,0	43 300,0	0,0	0,0	0,0	0,0	0,0	0,0
«Городской округ Ногликский»	Минэнерго		018	600200	0501	5 400,0	1 800,0	1 800,0	1 800,0	0,0	0,0	0,0	0,0
городской округ «Охинский»	Минэнерго		018	600200	0501	45 000,0	10 000,0	10 000,0	25 000,0	0,0	0,0	0,0	0,0
3. Мероприятия по благоустройству населенных пунктов, ремонту дворовых территорий многоквартирных домов и проездов к дворовым территориям	Министерство энергетики и ЖКХ Сахалинской области	Областной бюджет	018	600300	0503	14 110,7	1 740,6	1 820,7	1 926,3	2 028,4	2 117,6	2 208,7	2 268,3
3.1. Конкурсы по благоустройству	Министерство энергетики и ЖКХ Сахалинской области		018	600300	0503	14 110,7	1 740,6	1 820,7	1 926,3	2 028,4	2 117,6	2 208,7	2 268,3
4. Мероприятия по регулированию численности безнадзорных животных	Министерство энергетики и ЖКХ Сахалинской области	Областной бюджет	018	600400	0503	145 000,0	35 000,0	20 000,0	18 000,0	18 000,0	18 000,0	18 000,0	18 000,0
5. Субсидия на закупку топлива в районы, расположенные на территории Курильских островов	Министерство энергетики и ЖКХ Сахалинской области	Областной бюджет	018	600500	0402	2 890 166,8	422 911,9	363 144,9	384 207,3	404 570,3	422 371,4	440 533,3	452 427,7
6. Мероприятия по повышению доступности тепловой и электрической энергии, водоснабжения и водоотведения	Министерство энергетики и ЖКХ Сахалинской области	Областной бюджет	018	600500	0402, 0502	28 903 501,1	3 391 190,4	3 787 396,5	4 183 865,5	3 928 847,4	4 168 928,2	4 587 329,7	4 855 943,4
	Министерство социальной защиты Сахалинской области	Областной бюджет	013	0620100	1002	168,5	168,5	0,0	0,0	0,0	0,0	0,0	0,0
7. Подпрограмма «Чистая вода»	Министерство энергетики и ЖКХ Сахалинской области	Областной бюджет	018	610000	0502	2 064 774,0	818 341,0	711 433,0	285 000,0	250 000,0	0,0	0,0	0,0

8. Подпрограмма «Повышение энергетической эффективности региональной экономики и сокращение издержек в бюджетном секторе Сахалинской области в 2010—2015 годах и в перспективе до 2020 года»			018	620000	0412, 0501, 0502	3 461 577,3	1 175 221,1	496 356,2	350 000,0	300 000,0	390 000,0	400 000,0	350 000,0
Всего, в том числе:	Министерство энергетики и ЖКХ Сахалинской области	Областной бюджет	018	620000	0412, 0501, 0502	3 227 099,0	959 976,8	477 122,2	350 000,0	300 000,0	390 000,0	400 000,0	350 000,0
Капитальные вложения						346 721,4	346 721,4	0,0	0,0	0,0	0,0	0,0	0,0
Текущие расходы						2 880 377,6	613 255,4	0,0	0,0	0,0	0,0	0,0	0,0
8.1. Мероприятия по энергосбережению и повышению энергетической эффективности в государственных и муниципальных учреждениях Сахалинской области		Областной бюджет				234 478,3	215 244,3	19 234,0	0,0	0,0	0,0	0,0	0,0
	Министерство образования Сахалинской области	Областной бюджет	011	0620100	0702, 0704, 0705	84 416,0	68 916,0	15 500,0	0,0	0,0	0,0	0,0	0,0
	Министерство здравоохранения Сахалинской области	Областной бюджет	012	0620100	0901	50 000,0	50 000,0	0,0	0,0	0,0	0,0	0,0	0,0
	Министерство социальной защиты Сахалинской области	Областной бюджет	013	0620100	1002	38 500,0	38 500,0	0,0	0,0	0,0	0,0	0,0	0,0
	Министерство культуры Сахалинской области	Областной бюджет	044	0620100	0704	34 306,0	34 006,0	300,0	0,0	0,0	0,0	0,0	0,0
	Министерство спорта, туризма и молодежной политики Сахалинской области	Областной бюджет	039	0620100	1102	9 650,0	9 400,0	250,0	0,0	0,0	0,0	0,0	0,0
	Агентство ветеринарии Сахалинской области	Областной бюджет	028	0620100	0405	14 506,3	13 122,3	1 384,0	0,0	0,0	0,0	0,0	0,0
	Агентство государственной службы занятости населения Сахалинской области	Областной бюджет	029	0620100	0401	1 300,0	1 300,0	0,0	0,0	0,0	0,0	0,0	0,0
	Управление делами Губернатора и Правительства Сахалинской области	Областной бюджет	023	0620100	0113	1 800,0	0,0	1 800,0	0,0	0,0	0,0	0,0	0,0
8.2. Мероприятия по энергосбережению и повышению энергетической эффективности на объектах коммунальной инфраструктуры муниципальных образований Сахалинской области, в том числе:	Министерство энергетики и ЖКХ Сахалинской области	Областной бюджет	018	0620200	0502	1 454 917,5	115 048,5	246 017,0	229 585,0	209 345,0	201 345,0	210 145,0	243 432,0
8.2.1. Комплексные технические мероприятия в системах тепловодоснабжения и водоотведения						1 345 667,5	96 848,5	215 857,0	208 695,0	209 345,0	201 345,0	210 145,0	203 432,0
8.2.2. Модернизация оборудования используемого для выработки тепловой энергии						109 250,0	18 200,0	30 160,0	20 890,0	0,0	0,0	0,0	40 000,0
8.3. Комплексные мероприятия по энергосбережению и повышению энергоэффективности систем наружного освещения в муниципальных образованиях	Министерство энергетики и ЖКХ Сахалинской области	Областной бюджет	018	0620300	0503	168 974,0	34 917,0	33 383,0	31 474,0	33 639,0	13 187,0	11 187,0	11 187,0
8.4. Мероприятия по энергосбережению и повышению энергоэффективности в отношении объектов жилищного фонда муниципальных образований	Министерство энергетики и ЖКХ Сахалинской области	Областной бюджет	018	0620400	0501	830 427,7	215 558,3	79 495,4	60 921,0	48 996,0	167 448,0	170 648,0	87 361,0
8.5. Мероприятия по проведению научно-исследовательских работ в области энергосбережения и повышения энергетической эффективности, в том числе:	Министерство энергетики и ЖКХ Сахалинской области	Областной бюджет	018	0620500	0502	163 949,9	103 949,9	40 000,0	20 000,0	0,0	0,0	0,0	0,0
8.5.1. Прединвестиционная подготовка проектов и мероприятий в области энергосбережения и повышения энергетической эффективности, включая разработку технико-экономических обоснований, разработку схем ресурсоснабжения						157 851,8	99 851,8	38 000,0	20 000,0	0,0	0,0	0,0	0,0
8.5.2. Проведение энергетических обследований						6 098,1	4 098,1	2 000,0	0,0	0,0	0,0	0,0	0,0
8.6. Работы по восстановлению и капитальному ремонту «бесхозяйных» и муниципальных электрических сетей и подстанций, в том числе по модернизации оборудования используемого для выработки электрической энергии	Министерство энергетики и ЖКХ Сахалинской области	Областной бюджет	018	0620600	0502	170 149,2	99 942,4	70 206,8	0,0	0,0	0,0	0,0	0,0
8.7. Мероприятия по информационной поддержке и пропаганде энергосбережения и повышения энергоэффективности, в том числе:	Министерство энергетики и ЖКХ Сахалинской области	Областной бюджет	018	0620700	0412	56 140,0	8 020,0	8 020,0	8 020,0	8 020,0	8 020,0	8 020,0	8 020,0
8.7.1. Сопровождение и расширение функциональных возможностей системы автоматизированного сбора данных, анализа и управления в Единой региональной информационной системе (ЕРИС) при Правительстве Сахалинской области и эксплуатация						35 700,0	5 100,0	5 100,0	5 100,0	5 100,0	5 100,0	5 100,0	5 100,0
8.7.2. Модернизация информационной системы «Энергоэффективность и жилищно-коммунальные услуги», внедрение изменений связанных с изменением законодательства.						5 040,0	720,0	720,0	720,0	720,0	720,0	720,0	720,0
8.7.3. Информационная поддержка и пропаганда энергосбережения и повышения энергетической эффективности, направленная на информирование населения области	Министерство энергетики и ЖКХ Сахалинской области	Областной бюджет				3 500,0	500,0	500,0	500,0	500,0	500,0	500,0	500,0
8.7.4. Обеспечение функционирования регионального Учебно-демонстрационного центра энергосбережения, в том числе обучение	Министерство энергетики и ЖКХ Сахалинской области	Областной бюджет				11 900,0	1 700,0	1 700,0	1 700,0	1 700,0	1 700,0	1 700,0	1 700,0
8.8. Развитие малой энергетики	Министерство энергетики и ЖКХ Сахалинской области	Областной бюджет	018	0620800	0502	382 540,7	382 540,7	0,0	0,0	0,0	0,0	0,0	0,0
9. Модернизация и развитие единой информационно-аналитической системы жилищно-коммунального хозяйства Сахалинской области	Министерство энергетики и ЖКХ Сахалинской области	Областной бюджет	018	0600600	0113	14 000,0	14 000,0	0,0	0,0	0,0	0,0	0,0	0,0

* Расходы 2016 года в сумме 1551400,0 тыс. руб. предусмотрены в Законе Сахалинской области «Об областном бюджете на 2014 год и на плановый период 2015 и 2016 годов» в условно утвержденных расходах»

ПРИЛОЖЕНИЕ № 4
к постановлению Правительства Сахалинской области от 12 августа 2014 г. № 380

«ПРИЛОЖЕНИЕ № 8
к государственной программе Сахалинской области «Обеспечение населения Сахалинской области качественными услугами жилищно-коммунального хозяйства на 2014 — 2020 годы», утвержденной постановлением Правительства Сахалинской области от 31 мая 2013 г. № 278

РЕСУРСНОЕ ОБЕСПЕЧЕНИЕ
и прогнозная (справочная) оценка расходов по источникам

Наименование государственной программы, подпрограммы, мероприятия	Источник финансирования	Оценка расходов, годы (тыс. рублей)							
		всего по государственной программе	2014 год	2015 год	2016 год	2017 год	2018 год	2019 год	2020 год
Государственная программа Сахалинской области «Обеспечение населения Сахалинской области качественными услугами жилищно-коммунального хозяйства на 2014—2020 годы», в том числе по мероприятиям:	Всего	100 677 546,4	15 464 957,9	11 051 680,2	13 989 531,5	13 922 300,5	14 259 979,4	15 691 975,7	16 274 092,2
	федеральный бюджет	627 035,0	611 158,6	15 876,4	0,0	0,0	0,0	0,0	0,0
	Областной бюджет*	95 002 955,8	12 750 645,7	10 632 088,5	13 406 322,5	13 451 762,8	13 811 477,5	15 197 144,6	15 753 514,1
	консолидированные бюджеты муниципальных образований	2 915 919,3	417 824,6	364 110,4	527 160,7	393 184,9	365 676,8	401 254,1	410 966,8
	внебюджетные источники	2 131 636,3	1 685 329,0	39 604,9	56 048,3	77 352,9	82 825,1	93 577,0	109 611,3
1. Реконструкция, строительство, капитальный ремонт объектов инженерной инфраструктуры, приобретение и монтаж нового оборудования на объектах	всего	48 426 224,3	6 029 300,7	4 122 923,9	6 781 848,5	7 376 836,8	7 515 417,4	8 274 766,3	8 289 389,8

	федеральный бюджет	394 314,3	394 314,3	0,0	0,0	0,0	0,0	0,0	0,0
	Областной бюджет	45 907 543,5	5 382 928,6	3 874 887,2	6 365 350,1	7 079 612,2	7 237 508,4	7 972 675,7	7 994 581,3
	консолидированные бюджеты муниципальных образований	2 124 366,5	252 057,8	248 036,7	416 498,4	297 224,6	277 909,0	302 090,6	294 808,5
	внебюджетные источники	0,0	0,0	0,0	0,0	0,0	0,0	0,0	0,0
1.1. Модернизация объектов коммунальной инфраструктуры	всего	11 634 000,0	484 000,0	600 000,0	1 500 000,0	1 700 000,0	2 200 000,0	2 500 000,0	2 650 000,0
	федеральный бюджет	0,0	0,0	0,0	0,0	0,0	0,0	0,0	0,0
	Областной бюджет	11 634 000,0	484 000,0	600 000,0	1 500 000,0	1 700 000,0	2 200 000,0	2 500 000,0	2 650 000,0
	консолидированные бюджеты муниципальных образований	0,0	0,0	0,0	0,0	0,0	0,0	0,0	0,0
	внебюджетные источники	0,0	0,0	0,0	0,0	0,0	0,0	0,0	0,0
1.2. Реконструкция и строительство объектов инженерной инфраструктуры*	всего	5 760 832,0	1 499 997,3	995 632,8	2 440 129,1	333 468,8	0,0	325 725,4	165 878,6
	федеральный бюджет	0,0	0,0	0,0	0,0	0,0	0,0	0,0	0,0
	Областной бюджет	5 343 371,0	1 427 511,6	912 591,4	2 221 924,0	315 795,0	0,0	308 462,0	157 087,0
	консолидированные бюджеты муниципальных образований	417 461,0	72 485,7	83 041,4	218 205,1	17 673,8	0,0	17 263,4	8 791,6
	внебюджетные источники	0,0	0,0	0,0	0,0	0,0	0,0	0,0	0,0
1.3. Планы мероприятий по развитию муниципального образования на 2014—2016 годы	всего	20 730 716,8	2 034 149,5	1 277 662,7	1 566 941,0	4 001 026,4	3 914 012,7	3 987 375,9	3 972 381,2
	федеральный бюджет	0,0	0,0	0,0	0,0	0,0	0,0	0,0	0,0
	Областной бюджет	19 557 280,0	1 915 477,6	1 175 623,5	1 432 746,9	3 788 972,0	3 706 570,0	3 776 045,0	3 761 845,0
	консолидированные бюджеты муниципальных образований	1 173 436,8	118 671,9	102 039,2	134 194,1	212 054,4	207 442,7	211 330,9	210 536,2
	внебюджетные источники	0,0	0,0	0,0	0,0	0,0	0,0	0,0	0,0
1.4. Мероприятия по обеспечению безаварийной работы жилищно-коммунального комплекса	всего	9 424 613,0	1 554 812,3	1 187 851,4	1 209 418,4	1 273 517,5	1 329 552,3	1 386 723,0	1 424 164,6
	федеральный бюджет	0,0	0,0	0,0	0,0	0,0	0,0	0,0	0,0
	Областной бюджет	8 891 144,4	1 493 912,1	1 124 895,3	1 145 319,2	1 206 021,1	1 259 086,0	1 313 226,7	1 348 683,9
	консолидированные бюджеты муниципальных образований	533 468,7	60 900,2	62 956,1	64 099,2	67 496,4	70 466,3	73 496,3	75 480,7
	внебюджетные источники	0,0	0,0	0,0	0,0	0,0	0,0	0,0	0,0
1.5. Пополнение и хранение обязательного резерва материально-технических ресурсов, созданного для оперативного устранения неисправностей и аварий на объектах ЖКХ	всего	481 748,1	62 027,3	61 777,0	65 360,0	68 824,1	71 852,3	74 942,0	76 965,4
	федеральный бюджет	0,0	0,0	0,0	0,0	0,0	0,0	0,0	0,0
	Областной бюджет	481 748,1	62 027,3	61 777,0	65 360,0	68 824,1	71 852,3	74 942,0	76 965,4
	консолидированные бюджеты муниципальных образований	0,0	0,0	0,0	0,0	0,0	0,0	0,0	0,0
	внебюджетные источники	0,0	0,0	0,0	0,0	0,0	0,0	0,0	0,0
1.6. Субсидии бюджетам субъектов Российской Федерации и муниципальных образований в рамках федеральной целевой программы «Экономическое и социальное развитие Дальнего Востока и Забайкалья на период до 2013 года» на экономическое и социальное развитие Дальнего Востока и Забайкалья на период до 2013 года	всего	394 314,3	394 314,3	0,0	0,0	0,0	0,0	0,0	0,0
	федеральный бюджет	394 314,3	394 314,3	0,0	0,0	0,0	0,0	0,0	0,0
	Областной бюджет	0,0	0,0	0,0	0,0	0,0	0,0	0,0	0,0
	консолидированные бюджеты муниципальных образований	0,0	0,0	0,0	0,0	0,0	0,0	0,0	0,0
	внебюджетные источники	0,0	0,0	0,0	0,0	0,0	0,0	0,0	0,0
2. Капитальный ремонт, модернизация, реконструкция жилищного фонда	всего	12 735 477,0	1 631 016,2	1 502 067,8	1 968 733,5	1 628 026,1	1 743 144,8	1 969 137,7	2 306 063,1
	федеральный бюджет	43 660,2	27 783,8	15 876,4	0,0	0,0	0,0	0,0	0,0
	Областной бюджет	11 602 113,9	1 509 143,6	1 377 050,0	1 817 973,3	1 468 704,5	1 572 551,9	1 776 397,2	2 080 293,4
	консолидированные бюджеты муниципальных образований	612 365,8	63 059,0	69 536,5	94 711,9	81 968,7	87 767,8	99 163,5	116 158,4
	внебюджетные источники	477 337,1	31 029,8	39 604,9	56 048,3	77 352,9	82 825,1	93 577,0	109 611,3
2.1. Капитальный ремонт и реконструкция жилищного фонда	всего	9 757 127,7	554 382,3	776 135,1	1 108 764,5	1 552 270,3	1 663 146,8	1 884 899,7	2 217 529,0
	федеральный бюджет	0,0	0,0	0,0	0,0	0,0	0,0	0,0	0,0
	Областной бюджет	8 800 000,0	500 000,0	700 000,0	1 000 000,0	1 400 000,0	1 500 000,0	1 700 000,0	2 000 000,0
	консолидированные бюджеты муниципальных образований	492 502,6	27 983,1	39 176,3	55 966,2	78 352,7	83 949,3	95 142,6	111 932,4
	внебюджетные источники	464 625,1	26 399,2	36 958,8	52 798,3	73 917,6	79 197,5	89 757,1	105 596,6
2.2. Капитальный ремонт многоквартирных жилых домов в соответствии с Федеральным законом от 21.07.2007 № 185-ФЗ «О Фонде содействия реформированию ЖКХ» на капитальный ремонт многоквартирных домов*	всего	545 656,7	100 655,3	57 517,2	71 670,5	75 755,7	79 998,0	84 238,0	88 534,1
	федеральный бюджет	43 660,2	27 783,8	15 876,4	0,0	0,0	0,0	0,0	0,0
	Областной бюджет	464 820,4	64 828,9	37 045,0	64 999,5	68 704,5	72 551,9	76 397,2	80 293,4
	консолидированные бюджеты муниципальных образований	24 464,1	3 412,0	1 949,7	3 421,0	3 616,0	3 818,5	4 020,9	4 226,0
	внебюджетные источники	12 712,0	4 630,6	2 646,1	3 250,0	3 435,2	3 627,6	3 819,9	4 014,7
2.3. Некоммерческая организация «Фонд капитального ремонта многоквартирных домов Сахалинской области»	всего	219 017,7	44 000,0	85 042,6	89 975,1	0,0	0,0	0,0	0,0
	федеральный бюджет	0,0	0,0	0,0	0,0	0,0	0,0	0,0	0,0
	Областной бюджет	219 017,7	44 000,0	85 042,6	89 975,1	0,0	0,0	0,0	0,0
	консолидированные бюджеты муниципальных образований	0,0	0,0	0,0	0,0	0,0	0,0	0,0	0,0
	внебюджетные источники	0,0	0,0	0,0	0,0	0,0	0,0	0,0	0,0
2.4. Планы мероприятий по развитию муниципального образования на 2014—2016 годы	всего	2 213 674,9	931 978,6	583 372,9	698 323,4	0,0	0,0	0,0	0,0
	федеральный бюджет	0,0	0,0	0,0	0,0	0,0	0,0	0,0	0,0
	Областной бюджет	2 118 275,8	900 314,7	554 962,4	662 998,7	0,0	0,0	0,0	0,0
	консолидированные бюджеты муниципальных образований	95 399,1	31 663,9	28 410,5	35 324,7	0,0	0,0	0,0	0,0
	внебюджетные источники	0,0	0,0	0,0	0,0	0,0	0,0	0,0	0,0
3. Мероприятия по благоустройству населенных пунктов, ремонту дворовых территорий многоквартирных домов и проездов к дворовым территориям	всего	14 110,7	1 740,6	1 820,7	1 926,3	2 028,4	2 117,6	2 208,7	2 268,3
	федеральный бюджет	0,0	0,0	0,0	0,0	0,0	0,0	0,0	0,0
	Областной бюджет	14 110,7	1 740,6	1 820,7	1 926,3	2 028,4	2 117,6	2 208,7	2 268,3
	консолидированные бюджеты муниципальных образований	0,0	0,0	0,0	0,0	0,0	0,0	0,0	0,0
	внебюджетные источники	0,0	0,0	0,0	0,0	0,0	0,0	0,0	0,0
4. Мероприятия по регулированию численности безнадзорных животных	всего	145 000,0	35 000,0	20 000,0	18 000,0	18 000,0	18 000,0	18 000,0	18 000,0
	федеральный бюджет	0,0	0,0	0,0	0,0	0,0	0,0	0,0	0,0
	Областной бюджет	145 000,0	35 000,0	20 000,0	18 000,0	18 000,0	18 000,0	18 000,0	18 000,0
	консолидированные бюджеты муниципальных образований	0,0	0,0	0,0	0,0	0,0	0,0	0,0	0,0
	внебюджетные источники	0,0	0,0	0,0	0,0	0,0	0,0	0,0	0,0
5. Мероприятия по повышению доступности тепловой и электрической энергии, водоснабжения и водоотведения	всего	31 793 836,4	3 814 270,8	4 150 541,4	4 568 072,8	4 333 417,7	4 591 299,6	5 027 863,0	5 308 371,1
	федеральный бюджет	0,0	0,0	0,0	0,0	0,0	0,0	0,0	
	Областной бюджет	31 793 836,4	3 814 270,8	4 150 541,4	4 568 072,8	4 333 417,7	4 591 299,6	5 027 863,0	5 308 371,1
	консолидированные бюджеты муниципальных образований	0,0	0,0	0,0	0,0	0,0	0,0	0,0	0,0
	внебюджетные источники	0,0	0,0	0,0	0,0	0,0	0,0	0,0	0,0
6. Модернизация и развитие единой информационно-аналитической системы жилищно-коммунального хозяйства Сахалинской области	всего	14 000,0	14 000,0	0,0	0,0	0,0	0,0	0,0	0,0
	федеральный бюджет	0,0	0,0	0,0	0,0	0,0	0,0	0,0	
	Областной бюджет	14 000,0	14 000,0	0,0	0,0	0,0	0,0	0,0	0,0
	консолидированные бюджеты муниципальных образований	0,0	0,0	0,0	0,0	0,0	0,0	0,0	0,0
	внебюджетные источники	0,0	0,0	0,0	0,0	0,0	0,0	0,0	0,0
Подпрограммы									
7. Подпрограмма «Чистая вода»	всего	2 200 906,0	877 993,8	757 970,2	300 950,4	263 991,6	0,0	0,0	0,0
	федеральный бюджет	0,0	0,0	0,0	0,0	0,0	0,0	0,0	0,0
	Областной бюджет	2 064 774,0	818 341,0	711 433,0	285 000,0	250 000,0	0,0	0,0	0,0
	консолидированные бюджеты муниципальных образований	136 132,0	59 652,8	46 537,2	15 950,4	13 991,6	0,0	0,0	0,0

	внебюджетные источники	0,0	0,0	0,0	0,0	0,0	0,0	0,0	0,0
8. Подпрограмма «Повышение энергетической эффективности региональной экономики и сокращение издержек в бюджетном секторе Сахалинской области в 2010—2015 годах и в перспективе до 2020 года»	всего	5 347 992,0	3 061 635,8	496 356,2	350 000,0	300 000,0	390 000,0	400 000,0	350 000,0
	федеральный бюджет	189 060,5	189 060,5	0,0	0,0	0,0	0,0	0,0	0,0
	Областной бюджет	3 461 577,3	1 175 221,1	496 356,2	350 000,0	300 000,0	390 000,0	400 000,0	350 000,0
	консолидированные бюджеты муниципальных образований	43 055,0	43 055,0	0,0	0,0	0,0	0,0	0,0	0,0
	внебюджетные источники	1 654 299,2	1 654 299,2	0,0	0,0	0,0	0,0	0,0	0,0

* Расходы 2016 года в сумме 1551400,0 тыс. руб. предусмотрены в Законе Сахалинской области «Об областном бюджете на 2014 год и на плановый период 2015 и 2016 годов» в условно утвержденных расходах»

ПРИЛОЖЕНИЕ № 5
к постановлению Правительства Сахалинской области от 12 августа 2014 г. № 380

«ПРИЛОЖЕНИЕ № 6
к государственной программе Сахалинской области «Обеспечение населения Сахалинской области качественными услугами жилищно-коммунального хозяйства на 2014 — 2020 годы», утвержденной постановлением Правительства Сахалинской области от 31 мая 2013 г. № 278

СВЕДЕНИЯ
об индикаторах (показателях) государственной программы и их значениях

№ пп.	Наименование индикатора (показателя)	Ед. измерения	Значения показателей							
			2013 год	2014 год	2015 год	2016 год	2017 год	2018 год	2019 год	2020 год
1.	Уровень износа объектов коммунальной инфраструктуры	%	53	51	49	47	45	43	41	40
2.	Количество аварий на инженерных сетях	ед.	4890	4700	4400	4100	3780	3500	3180	2800
3.	Доля заемных средств в общем объеме капитальных вложений в системы теплоснабжения, водоснабжения, водоотведения и очистки сточных вод	%	8,1	10,5	16,5	21,0	30,0	30,0	30,0	30,0
4.	Доля уличной водопроводной сети, нуждающейся в замене, в суммарной протяженности уличной водопроводной сети	%	52,8	50	48	46	44	41	39	36
5.	Доля уличной канализационной сети, нуждающейся в замене, в суммарной протяженности уличной канализационной сети	%	50,4	48	46	44	42	39	36	34
6.	Доля капитально отремонтированных многоквартирных домов в общем количестве многоквартирных домов, построенных до 2000 года	%	2,4	3,5	5	7	9	11	13	15
7.	Количество безнадзорных животных	ед.	8900	8455	8000	7900	7700	7300	7000	6600
8.	Доля убыточных предприятий жилищно-коммунального хозяйства	%	20	20	19	18	18	17	16	15
9.	Объем условного топлива для выработки тепловой и электрической энергии для льготной категории потребителей	тут	25501,2	22676,1	23078,9	23971,1	25303,1	25303,1	25303,1	25303,1
10.	**Подпрограмма «Чистая вода»**									
	городской округ «Охинский»									
10.1.	Уровень износа объектов коммунальной инфраструктуры	%	х	40	35	30	28	28	28	28
10.2.	Количество аварий на инженерных сетях	ед.	х	21	20	16	14	14	14	14
	«Городской округ Ногликский»									
10.3.	Уровень износа объектов коммунальной инфраструктуры	%	х	44	40	35	30	30	30	30
10.4.	Количество аварий на инженерных сетях	ед.	х	47	44	40	35	35	35	35
	Корсаковский городской округ									
10.5.	Уровень износа объектов коммунальной инфраструктуры	%	х	55	50	40	30	30	30	30
10.6.	Количество аварий на инженерных сетях	ед.	х	120	115	100	90	90	90	90
	Поронайский городской округ									
10.7.	Уровень износа объектов коммунальной инфраструктуры	%	х	70	60	50	40	40	40	40
10.8.	Количество аварий на инженерных сетях	ед.	х	12	11	9	6	6	6	6
	«Тымовский городской округ»									
10.9.	Уровень износа объектов коммунальной инфраструктуры	%		х	3,0	2,5	2,3	2,0	2,0	2,0
11.	Перечень индикаторов (показателей) подпрограммы «Повышение энергетической эффективности региональной экономики и сокращение издержек в бюджетном секторе Сахалинской области» государственной программы «Обеспечение населения Сахалинской области качественными услугами жилищно-коммунального хозяйства на 2014 — 2020 годы» приведен в приложении № 2 вышеуказанной подпрограммы									

»

ПРИЛОЖЕНИЕ № 6
к постановлению Правительства Сахалинской области от 12 августа 2014 г. № 380

«ПРИЛОЖЕНИЕ № 1
к государственной программе Сахалинской области «Обеспечение населения Сахалинской области качественными услугами жилищно-коммунального хозяйства на 2014 — 2020 годы», утвержденной постановлением Правительства Сахалинской области от 31 мая 2013 г. № 278

ПЕРЕЧЕНЬ
подпрограмм и мероприятий государственной программы

№ пп.	Наименование мероприятий	Ответственный исполнитель	Срок		Ожидаемый непосредственный результат, показатель (индикатор)		Последствия нереализации мероприятий	Связь с индикаторами (показателями) государственной программы (Подпрограммы)
			начала реализации	окончания реализации	краткое описание	значение		
Государственная программа Сахалинской области «Обеспечение населения Сахалинской области качественными услугами жилищно-коммунального хозяйства на 2014 — 2020 годы»								
1.	Реконструкция, строительство, капитальный ремонт объектов инженерной инфраструктуры, приобретение и монтаж нового оборудования на объектах	Министерство энергетики и ЖКХ Сахалинской области	2014	2020	Снижение уровня износа объектов коммунальной инфраструктуры	40%	Невыполнение работ по модернизации объектов коммунальной инфраструктуры приведет к увеличению степени их износа и к увеличению аварийных ситуаций	Приложение № 6, строка 1
					Снижение количества аварий на инженерных сетях	до 2800 ед.		Приложение N 6, строка 2
					Доля заемных средств в общем объеме капитальных вложений в системы теплоснабжения, водоснабжения, водоотведения и очистки сточных вод	30%		Приложение № 6, строка 3
					Доля уличной водопроводной сети, нуждающейся в замене, в суммарной протяженности уличной водопроводной сети	36%		Приложение № 6, строка 4
					Доля уличной канализационной сети, нуждающейся в замене, в суммарной протяженности уличной канализационной сети	34%		Приложение № 6, строка 5
2.	Капитальный ремонт и реконструкция жилищного фонда	Министерство энергетики и ЖКХ Сахалинской области	2014	2020	Доля капитально отремонтированных домов в общем количестве многоквартирных домов, построенных до 2000 года	15% общей площади	Невыполнение мероприятий по комплексному капитальному ремонту МКД приведет к еще большему ветшанию жилищного фонда в области, увеличению количества жалоб от населения, росту социальной напряженности	Приложение № 6, строка 6
3.	Мероприятия по регулированию численности безнадзорных животных	Министерство энергетики и ЖКХ Сахалинской области	2014	2020	Количество безнадзорных животных	6600 ед.	Увеличение стай агрессивных собак, увеличение инфекций	Приложение № 6, строка 7
4.	Мероприятия по повышению доступности тепловой и электрической энергии, водоснабжение и водоотведение	Министерство энергетики и ЖКХ Сахалинской области	2014	2020	Снижение доли убыточных предприятий жилищно-коммунального хозяйства	до 15%	Приведет к банкротству предприятий	Приложение № 6, строка 8
5.	Закупка и доставка топлива в районы, территории которых расположены на Курильских островах	Министерство энергетики и ЖКХ Сахалинской области	2014	2020	Объем условного топлива для выработки тепловой и электрической энергии для льготной категории потребителей	25303,1 тут	Недостаток топлива приведет к вводу ограничений электроснабжения населенных пунктов, отсутствие топлива к полному отключению тепловой и электрической энергии в населенных пунктах	Приложение № 6, строка 9
Подпрограмма «Чистая вода»								
6.	Реконструкция очистительной водопроводной станции водохранилища на озере Медвежье в г. Охе, в том числе ПИР	Министерство энергетики и ЖКХ Сахалинской области	2012	2017	Снижение уровня износа объектов коммунальной инфраструктуры	28%	Невыполнение мероприятий данной программы приведет к ухудшению здоровья населения, росту жалоб населения на некачественную питьевую воду, загрязнению акватории Сахалинской области, а также к увеличению степени износа объектов коммунальной инфраструктуры и к увеличению аварийных ситуаций	Приложение № 6, строка 10.1.
					Снижение количества аварий на инженерных сетях	14 ед.		Приложение № 6, строка 10.2.
7.	Водозабор на Северо-Уйглекутском месторождении в пгт. Ноглики	Министерство энергетики и ЖКХ Сахалинской области	2011	2017	Снижение уровня износа объектов коммунальной инфраструктуры	30%		Приложение № 6, строка 10.3.
					Снижение количества аварий на инженерных сетях	35 ед.		Приложение № 6, строка 10.4.
8.	Реконструкция водоснабжения в г. Корсакове	Министерство энергетики и ЖКХ Сахалинской области	2011	2015	Снижение уровня износа объектов коммунальной инфраструктуры	30%		Приложение № 6, строка 10.5.
					Снижение количества аварий на инженерных сетях	90 ед.		Приложение № 6, строка 10.6.
9.	Реконструкция водоснабжения г. Поронайска, в том числе ПСД	Министерство энергетики и ЖКХ Сахалинской области	2013	2017	Снижение уровня износа объектов коммунальной инфраструктуры	40%		Приложение № 6, строка 10.7.
					Снижение количества аварий на инженерных сетях	6 ед.		Приложение № 6, строка 10.8.
10.	Реконструкция водоотведения п.Тымовское	Министерство энергетики и ЖКХ Сахалинской области	2010	2017	Снижение уровня износа объектов коммунальной инфраструктуры	2%		Приложение № 6, строка 10.9.
11.	Подпрограмма «Повышение энергетической эффективности региональной экономики и сокращение издержек в бюджетном секторе Сахалинской области»*	Министерство энергетики и ЖКХ Сахалинской области	2014	2020				
12.	Мероприятия по организации семинаров для управляющих и ресурсоснабжающих организаций	Министерство энергетики и ЖКХ Сахалинской области	2014	2020	Повышение уровня профессиональной подготовки		Неисполнение приведет к отсутствию профессионального роста кадров	

* Перечень мероприятий подпрограммы «Повышение энергетической эффективности региональной экономики и сокращение издержек в бюджетном секторе Сахалинской области» государственной программы «Обеспечение населения Сахалинской области качественными услугами жилищно-коммунального хозяйства на 2014 — 2020 годы» приведен в приложении № 5 вышеуказанной подпрограммы.»

ОФИЦИАЛЬНО

ПРИЛОЖЕНИЕ № 7
к постановлению Правительства Сахалинской области
от 12 августа 2014 г. № 380

ИЗМЕНЕНИЯ,
вносимые в приложение № 9 к государственной программе Сахалинской области «Обеспечение населения Сахалинской области качественными услугами жилищно-коммунального хозяйства на 2014 – 2020 годы», утвержденной постановлением Правительства Сахалинской области от 31.05.2013 № 278

Внести в приложение № 9 к государственной программе Сахалинской области «Обеспечение населения Сахалинской области качественными услугами жилищно-коммунального хозяйства на 2014 – 2020 годы», утвержденной постановлением Правительства Сахалинской области от 31.05.2013 № 278 с учетом изменений, внесенных постановлениями Правительства Сахалинской области от 27.12.2013 № 786, от 18.02.2014 № 80 (далее – государственная программа), от 01.07.2014 № 288 , следующие изменения:

1. В паспорте подпрограммы часть «Объемы бюджетных ассигнований подпрограммы» изложить в следующей редакции:

Объемы и источники финансирования подпрограммы	Объемы финансирования: 1. За счет средств областного бюджета – 2 064,774 млн. руб., из них по годам: 2014 год – 818,341 млн. руб.; 2015 год – 711,433 млн. руб.; 2016 год – 285,0 млн. руб.; 2017 год – 250,0 млн. руб.; 2018 год – 0,0 млн. руб.; 2019 год – 0,0 млн. руб.; 2020 год – 0,0 млн. руб. 2. За счет средств местных бюджетов – 136,132 млн. руб., из них по годам: 2014 год – 59,65 млн. руб.; 2015 год – 46,54 млн. руб.; 2016 год – 15,95 млн. руб.; 2017 год – 13,99 млн. руб.; 2018 год – 0,0 млн. руб.; 2019 год – 0,0 млн. руб.; 2020 год – 0,0 млн. руб.

2. В разделе 1 наименование изложить в следующей редакции:
«1. Характеристика текущего состояния, основных проблем сферы реализации подпрограммы и прогноз развития».
3. В разделе 2 наименование изложить в следующей редакции:
«2. Цели и задачи Подпрограммы».
4. В разделе 6 наименование изложить в следующей редакции:
«6. Характеристики мер правового регулирования Подпрограммы».
5. Раздел 7 подпрограммы изложить в следующей редакции:
«7. Перечень целевых индикаторов (показателей) Подпрограммы
Уровень износа объектов коммунальной инфраструктуры:
– городской округ «Охинский» – 28%;
– «Городской округ Ногликский» и Корсаковский городской округ – 30%;
– Поронайский городской округ – 40%;
– «Тымовский городской округ» – 2%.
Количество аварий на инженерных сетях:
– городской округ «Охинский» – 14 ед.;
– «Городской округ Ногликский» – 35 ед.;
– Корсаковский городской округ – 90 ед.;
– Поронайский городской округ – 6 ед.
Сведения о целевых индикаторах и показателях приведены в приложении № 6.».
6. В разделе 8 наименование изложить в следующей редакции:
«8. Обоснование состава и значений соответствующих целевых индикаторов (показателей)».
7. В разделе 9:
– наименование изложить в следующей редакции:
«9. Ресурсное обеспечение подпрограммы государственной программы».
– в абзаце 1 цифры «2 291,953» заменить цифрами «2 200,906»;
– в абзаце 2 цифры «2 146,713» заменить цифрами «2 064,774»;
– в абзаце 3 цифры «900,28» заменить цифрами «818,341»;
– в абзаце 10 цифры «145,24» заменить цифрами «136,132»;
– в абзаце 11 цифры «62,8» заменить цифрами «59,65»;
– в абзаце 14 цифры «19,95» заменить цифрами «13,99»;
8. Раздел 10 исключить.
9. Раздел 11 изложить в следующей редакции:
«11. Методика оценки эффективности Подпрограммы
Оценка эффективности подпрограммы государственной программы производится ежегодно. Результаты оценки включаются в состав годового отчета о ходе реализации и оценке эффективности государственной программы.
Оценка эффективности подпрограммы государственной программы осуществляется по мероприятиям, включенным в подпрограмму государственной программы.
Оценка эффективности подпрограммы государственной программы определяется на основе степени достижения плановых значений индикаторов (показателей), степени реализации мероприятий, степени соответствия запланированному уровню расходов, интегрального показателя эффективности подпрограммы государственной программы.
1. Степень достижения планового значения индикатора (показателя) рассчитывается по следующим формулам:
– для индикаторов (показателей), желаемой тенденцией развития которых является увеличение значений:

$СД_i = ЗИ_{фi} / ЗИ_{пi}$;

– для индикаторов (показателей), желаемой тенденцией развития которых является снижение значений:

$СД_i = ЗИ_{пi} / ЗИ_{фi}$, где:

$СД_i$ – степень достижения планового значения i-го индикатора (показателя) подпрограммы государственной программы;
$ЗИ_{фi}$ – значение i-го индикатора (показателя) подпрограммы государственной программы, фактически достигнутое на конец отчетного периода;
$ЗИ_{пi}$ – плановое значение i-го индикатора (показателя) подпрограммы государственной программы.
Если $СД_i > 1$ то значение СДi принимается равным 1.
На основе степени достижения плановых значений каждого индикатора (показателя) подпрограммы государственной программы рассчитывается средняя арифметическая величина степени достижения плановых значений индикаторов государственной программы по следующей формуле:

$СД = \sum СД_i / N$, где:

СД – степень достижения плановых значений индикаторов (показателей) государственной программы;
N – число индикаторов (показателей) в подпрограмме государственной программе.
2. Степень реализации мероприятий подпрограммы оценивается как доля мероприятий, выполненных в полном объеме, в общем количестве мероприятий, запланированных к реализации в отчетном году, по следующей формуле:

$СР_м = М_ф / М_п$, где:

$СР_м$ – степень реализации мероприятий подпрограммы государственной программы;
$М_ф$ – количество мероприятий, выполненных в полном объеме, из числа мероприятий, запланированных к реализации в отчетном году;
$М_п$ – общее количество мероприятий, запланированных к реализации в отчетном году.
Расчет степени реализации мероприятий осуществляется по мероприятиям, включенным в план-график реализации государственной программы.
3. Степень соответствия запланированному уровню расходов оценивается как отношение фактически произведенных в отчетном году расходов областного бюджета к их плановым значениям по следующей формуле:
$СС_{ур} = Р_ф / Р_п$, где:
$СС_{ур}$ – степень соответствия запланированному уровню расходов подпрограммы государственной программы;
$Р_ф$ – фактические расходы на реализацию подпрограммы государственной программы в отчетном году;
$Р_п$ – плановые расходы на реализацию подпрограммы государственной программы в отчетном году.
4. Интегральный показатель эффективности подпрограммы государственной программы рассчитывается по следующей формуле:

$ПЭ_j = (СД_j + СР_{мj} + СС_{урj}) / 3$, где:

$ПЭ_j$ – интегральный показатель эффективности подпрограммы государственной программы;
$СД_j$ – степень достижения плановых значений индикаторов (показателей) подпрограммы государственной программы;
СРмj – степень реализации мероприятий подпрограммы государственной программы;
$СС_{урj}$ – степень соответствия запланированному уровню расходов подпрограммы государственной программы.
Показатель эффективности подпрограммы государственной программы, предусмотренные пунктами 1 – 4 настоящего раздела, оцениваются согласно следующим значениям:
– высокий уровень эффективности, если значение составляет более 0,95;
– средний уровень эффективности, если значение составляет от 0,90 до 0,95;
– низкий уровень эффективности, если значение составляет от 0,83 до 0,90.
В остальных случаях эффективность подпрограммы государственной программы признается неудовлетворительной.».
10. Приложение № 1 к подпрограмме «Чистая вода» государственной программы исключить.

ПРИЛОЖЕНИЕ № 8
к постановлению Правительства Сахалинской области
от 12 августа 2014 г. № 380

ИЗМЕНЕНИЯ,
вносимые в приложение № 10 к государственной программе Сахалинской области «Обеспечение населения Сахалинской области качественными услугами жилищно-коммунального хозяйства на 2014 – 2020 годы», утвержденной постановлением Правительства Сахалинской области от 31.05.2013 № 278

Внести в приложение № 10 к государственной программе Сахалинской области «Обеспечение населения Сахалинской области качественными услугами жилищно-коммунального хозяйства на 2014 – 2020 годы», утвержденной постановлением Правительства Сахалинской области от 31.05.2013 № 278 с учетом изменений, внесенных постановлениями Правительства Сахалинской области от 27.12.2013 № 786, от 18.02.2014 № 80, от 01.07.2014 № 288 , следующие изменения:

1. В паспорте подпрограммы часть «Объемы бюджетных ассигнований подпрограммы» изложить в следующей редакции:

Объемы и источники финансирования подпрограммы	Общий объем финансирования Подпрограммы в 2014 – 2020 годах составит: За счет всех источников финансирования – 5 347 992,0 тыс. руб., в том числе: 2014 год –3 061 635,8 тыс. руб.; 2015 год – 496 356,2 тыс. руб.; 2016 год – 350 000,0 тыс. руб.; 2017 год – 300 000,0 тыс. руб.; 2018 год – 390 000,0 тыс. руб.; 2019 год – 400 000,0 тыс. руб.; 2020 год – 350 000,0 тыс. руб. Из него по источникам: – за счет средств федерального бюджета – 189 060,5 тыс. руб., в том числе: 2014 год – 189 060,5 тыс. руб.; – за счет средств областного бюджета – 3 461 577,3 тыс. руб., в том числе: 2014 год – 1 175 221,1 тыс. руб.; 2015 год – 496 356,2 тыс. руб.; 2016 год – 350 000,0 тыс. руб.; 2017 год – 300 000,0 тыс. руб.; 2018 год – 390 000,0 тыс. руб.; 2019 год – 400 000,0 тыс. руб.; 2020 год – 350 000,0 тыс. руб.; – за счет средств местных бюджетов – 43 055,0 тыс. руб., в том числе: 2014 год – 43 055,0 тыс. руб.; – средства муниципальных бюджетов ежегодно корректируются (определяются) объемами софинансирования предоставляемых субсидий муниципальным образованиям на реализацию мероприятий в области энергосбережения и повышения энергетической эффективности в рамках Подпрограммы; – за счет внебюджетных источников – 1 654 299,2 тыс. руб., в том числе: 2014 год – 1 654 299,2 тыс. руб. – внебюджетные источники ежегодно корректируются (определяются) (при условии их участия в мероприятиях Подпрограммы). В целом объемы финансирования мероприятий Подпрограммы на весь период ее реализации из различных источников ежегодно корректируются (определяются) при формировании соответствующих бюджетов на очередной финансовый год (период, а также при внесении в них поправок.

2. В разделе 1 наименование изложить в следующей редакции:
«1. Характеристика текущего состояния, основных проблем сферы реализации подпрограммы и прогноз развития».
3. В разделе 2 наименование изложить в следующей редакции:
«2. Цели и задачи Подпрограммы».
4. В разделе 5 наименование изложить в следующей редакции:
«5. Перечень мероприятий Подпрограммы».
5. В разделе 6 наименование изложить в следующей редакции:
«6. Характеристики мер правового регулирования Подпрограммы».
6. Раздел 7 изложить в следующей редакции:
«7. Перечень целевых индикаторов (показателей) Подпрограммы
Перечень целевых показателей Подпрограммы разработан в соответствии с требованиями:
– постановления Правительства Российской Федерации от 31.12.2009 № 1225 «О требованиях к региональным и муниципальным программам в области энергосбережения и повышения энергетической эффективности»;
– приказа Министерства регионального развития Российской Федерации от 7.06.2010 № 273 «Об утверждении методики расчета значений целевых показателей в области энергосбережения и повышения энергетической эффективности, в том числе в сопоставимых условиях».
Перечень целевых показателей Подпрограммы представлен в приложении № 2 Подпрограммы.».
7. Раздел 8 «Ресурсное обеспечение Подпрограммы» считать разделом 9 и изложить его наименование в следующей редакции:
«9. Ресурсное обеспечение подпрограммы государственной программы».
8. Дополнить Подпрограмму разделом 8 следующего содержания:
«8. Обоснование состава и значения соответствующих целевых индикаторов (показателей)
Для расчета целевых показателей Подпрограммы используется Методика расчета значений целевых показателей в области энергосбережения и повышения энергетической эффективности, в том числе в сопоставимых условиях, утвержденная приказом Министерства регионального развития Российской Федерации от 07.06.2010 № 273.
Расчет целевых показателей осуществляется для оценки эффективности мероприятий, включенных в подпрограмму, с применением индикаторов, отражающих общее состояние Сахалинской области в области энергосбережения (далее – индикаторы).
Для расчета целевых показателей применяются индикаторы.
Дополнительными источниками информации для расчета целевых показателей подпрограммы являются:
– топливно-энергетические балансы, составленные по данным статистической отчетности;
– программы социально-экономического развития;
– сведения о наличии возобновляемых источников энергоресурсов, а также местных видов топлива;
– сведения о состоянии инженерной инфраструктуры, в том числе тепло-, электро-, газо-, водоснабжения;
– сведения об оснащенности приборами учета энергоресурсов на источниках энергоснабжения и у потребителей.
Расчет целевых показателей производится на основании индикаторов по следующим группам:
Группа А – Общие целевые показатели в области энергосбережения и повышения энергетической эффективности;
Группа В – Целевые показатели в области энергосбережения и повышения энергетической эффективности, отражающие экономию по отдельным видам энергетических ресурсов (рассчитываются для фактических и сопоставимых условий);
Группа С – Целевые показатели в области энергосбережения и повышения энергетической эффективности в бюджетном секторе;
Группа D – Целевые показатели в области энергосбережения и повышения энергетической эффективности в жилищном фонде;
Группа Е – Целевые показатели в области энергосбережения и повышения энергетической эффективности в системах коммунальной инфраструктуры (составляется при возможности сбора исходных данных).

Перечень индикаторов для расчета целевых показателей Подпрограммы

№ пп.	Общие сведения	Единица измерения	Годы		
			2009	2010 – 2019	2020
n1	Валовой Региональный Продукт	млрд. руб.			
n2	Потребление топливно-энергетических ресурсов (далее-ТЭР)	тыс. т.у.т.			
n3	Объем потребления электрической энергии (далее – ЭЭ)	тыс. кВтч			
n4	Объем потребления тепловой энергии (далее – ТЭ)	тыс. Гкал			
n5	Объем потребления воды	тыс. куб. м			
n6	Объем потребления природного газа	тыс. куб. м			
n7	Объем потребления ЭЭ, расчеты за которые осуществляются с использованием приборов учета (в части многоквартирных домов – с использованием коллективных приборов учета)	тыс. кВтч			
n8	Объем потребления ТЭ, расчеты за которые осуществляются с использованием приборов учета (в части многоквартирных домов – с использованием коллективных приборов учета)	тыс. Гкал			
n9	Объем потребления воды, расчеты за которые осуществляются с использованием приборов учета в части многоквартирных домов – с использованием коллективных приборов учета)	тыс. куб. м			
n10	Объем потребления природного газа, расчеты за который осуществляются с использованием приборов учета (в части многоквартирных домов – с использованием индивидуальных и общих приборов учета)	тыс. куб. м			
n11	Средневзвешенный тариф на ЭЭ	руб./кВтч			
n12	Средневзвешенный тариф на ТЭ	руб./Гкал			
n13	Средневзвешенный тариф на воду	руб./куб. м			
n14	Средневзвешенный тариф на природный газ	руб./тыс. куб.			
n15	Объем производства энергетических ресурсов с использованием возобновляемых источников энергии и (или) вторичных энергетических ресурсов	тыс. т.у.т.			
n16	Общий объем энергетических ресурсов, производимых на территории субъекта Российской Федерации	тыс. т.у.т.			
n17	Общий объем финансирования мероприятий по энергосбережению и повышению энергетической эффективности региональной программы	млрд. руб.			
n18	Объем внебюджетных средств, используемых для финансирования мероприятий по энергосбережению и повышению энергетической эффективности	млрд. руб.			
n19	Объем потребления ЭЭ государственным учреждением (далее – БУ), расчеты за которую осуществляются с использованием приборов учета	тыс. кВтч			
n20	Объем потребления ЭЭ БУ	тыс. кВтч			
n21	Объем потребления ТЭ БУ, расчеты за которую осуществляются с использованием приборов учета	тыс. Гкал			
n22	Объем потребления ТЭ БУ	тыс. Гкал			
n23	Объем потребления воды БУ, расчеты за которую осуществляются с использованием приборов учета	тыс. куб. м			
n24	Объем потребления воды БУ	тыс. куб. м			
n25	Объем потребления природного газа БУ, расчеты за который осуществляются с использованием приборов учета	тыс. куб. м			
n26	Объем потребления природного газа БУ	тыс. куб. м			
n27	Расходы субъекта Российской Федерации	млрд. руб.			
n28	Расходы бюджета субъекта Российской Федерации на обеспечение энергетическими ресурсами БУ	млн. руб.			
n29	Расходы бюджета субъекта Российской Федерации на предоставление субсидий организациям коммунального комплекса на приобретение топлива	млн. руб.			
n30	Общее количество БУ	шт.			
n31	Количество БУ, финансируемых за счет бюджета субъекта Российской Федерации, в отношении которых проведено обязательное энергетическое обследование	шт.			
n32	Число энергосервисных договоров (контрактов), заключенных государственными заказчиками	шт.			
n33	Общее количество государственных заказчиков	шт.			
n34	Количество государственных заказчиков, заключивших энергосервисные договоры контракты)	шт.			
n35	Общий объем товаров, работ, услуг из перечня товаров, работ, услуг, которые должны соответствовать требованиям энергетической эффективности, закупаемых для государственных нужд	млн. руб.			
n36	Объем товаров, работ, услуг, закупаемых для государственных нужд в соответствии с требованиями энергетической эффективности	млн. руб.			
n37	Расходы бюджета субъекта Российской Федерации на предоставление социальной поддержки гражданам по оплате жилого помещения и коммунальных услуг	млн. руб.			
n38	Количество граждан, которым предоставляются социальная поддержка по оплате жилого помещения и коммунальных услуг	тыс. чел.			
n39	Объем ЭЭ, потребляемой (используемой) в жилых домах (за исключением многоквартирных домов) на территории субъекта Российской Федерации	тыс. кВтч			
n40	Объем ЭЭ, потребляемой (используемой) в жилых домах (за исключением многоквартирных домов) на территории субъекта Российской Федерации, расчеты за которую осуществляются с использованием приборов учета	тыс. кВтч			
n41	Объем ЭЭ, потребляемой (используемой) в многоквартирных домах на территории субъекта Российской Федерации	тыс. кВтч			
n42	Объем ЭЭ, потребляемой (используемой) в многоквартирных домах на территории субъекта Российской Федерации, расчеты за которую осуществляются с использованием коллективных (общедомовых) приборов учета	тыс. кВтч			

n43	Объем ЭЭ, потребляемой (используемой) в многоквартирных домах на территории субъекта Российской Федерации, расчеты за которую осуществляются с использованием индивидуальных и общих (для коммунальной квартиры) приборов учета	тыс. кВтч			
n44	Объем ТЭ, потребляемой (используемой) в жилых домах на территории субъекта Российской Федерации (за исключением многоквартирных домов на территории субъекта Российской Федерации)	тыс. Гкал			
n45	Объем ТЭ, потребляемой (используемой) в жилых домах на территории субъекта Российской Федерации, расчеты за которую осуществляются с использованием приборов учета	тыс. Гкал			
n46	Объем ТЭ, потребляемой (используемой) в многоквартирных домах на территории субъекта Российской Федерации	тыс. Гкал			
n47	Объем ТЭ, потребляемой (используемой) в многоквартирных домах на территории субъекта Российской Федерации, расчеты за которую осуществляются с использованием коллективных (общедомовых) приборов учета	тыс. Гкал			
n48	Объем воды, потребляемой (используемой) в жилых домах на территории субъекта Российской Федерации (за исключением многоквартирных домов на территории субъекта Российской Федерации)	тыс. куб. м			
n49	Объем воды, потребляемой (используемой) в жилых домах на территории субъекта Российской Федерации (за исключением многоквартирных домов на территории субъекта Российской Федерации), расчеты за которую осуществляются с использованием приборов учета	тыс. куб. м			
n50	Объем воды, потребляемой (используемой) в многоквартирных домах на территории субъекта Российской Федерации	тыс. куб. м			
n51	Объем воды, потребляемой (используемой) в многоквартирных домах на территории субъекта Российской Федерации, расчеты за которую осуществляются с использованием коллективных (общедомовых) приборов учета	тыс. куб. м			
n52	Объем воды, потребляемой (используемой) в многоквартирных домах на территории субъекта Российской Федерации, расчеты за которую осуществляются с использованием индивидуальных и общих (для коммунальной квартиры) приборов учета	тыс. куб. м			
n53	Объем природного газа, потребляемого (используемого) в жилых домах на территории субъекта Российской Федерации (за исключением многоквартирных домов на территории Российской Федерации)	тыс. куб. м			
n54	Объем природного газа, потребляемого (используемого) в жилых домах на территории субъекта Российской Федерации (за исключением многоквартирных домов на территории субъекта Российской Федерации), расчеты за который осуществляются с использованием приборов учета	тыс. куб. м			
n55	Объем природного газа, потребляемого (используемого) в многоквартирных домах на территории субъекта Российской Федерации	тыс. куб. м			
n56	Объем природного газа, потребляемого (используемого) в многоквартирных домах на территории субъекта Российской Федерации, расчеты за который осуществляются с использованием индивидуальных и общих (для коммунальной квартиры) приборов учета	тыс. куб. м			
n57	Число жилых домов на территории субъекта Российской Федерации	ед.			
n58	Число жилых домов на территории субъекта Российской Федерации, в отношении которых проведено энергетическое обследование	ед.			
n59	Количество высокоэкономичных по использованию моторного топлива (в том числе относящихся к объектам с высоким классом энергетической эффективности) транспортных средств, относящихся к общественному транспорту, регулирование тарифов на услуги по перевозке на котором осуществляется субъектом Российской Федерации	ед.			
n60	Количество общественного транспорта, регулирование тарифов на услуги по перевозке на котором осуществляется субъектом Российской Федерации, в отношении которых проведены мероприятия по энергосбережению и повышению энергетической эффективности, в том числе по замещению бензина, используемого транспортными средствами в качестве моторного топлива, природным газом	ед.			
n61	Расход ТЭ государственных учреждений государственной формы собственности, расчеты за которую осуществляются с использованием приборов учета	Гкал			
n62	Площадь государственных учреждений государственной формы собственности, в которых расчеты за ТЭ осуществляют с использованием приборов учета	кв. м			
n63	Расход ТЭ государственных учреждений государственной формы собственности, расчеты за которую осуществляются с применением расчетных способов	Гкал			
n64	Площадь государственных учреждений государственной формы собственности, в которых расчеты за ТЭ осуществляют с применением расчетных способов	кв. м			
n65	Расход воды на снабжение государственных учреждений государственной формы собственности, расчеты за которую осуществляются с использованием приборов учета	куб. м			
n66	Численность сотрудников государственных учреждений государственной формы собственности, в которых расчеты за расход воды осуществляются с использованием приборов учета	чел.			
n67	Расход воды на снабжение государственных учреждений государственной формы собственности, расчеты за которую осуществляются с применением расчетных способов	куб. м			
n68	Численность сотрудников государственных учреждений государственной формы собственности, в которых расчеты за расход воды осуществляются с применением расчетных способов	чел.			
n69	Расход ЭЭ на обеспечение государственных учреждений государственной формы собственности, расчеты за которую осуществляются с использованием приборов учета	кВтч			
n70	Численность штатных сотрудников государственных учреждений государственной формы собственности, в которых расчеты за ЭЭ осуществляются с использованием приборов учета	чел.			
n71	Расход ЭЭ на обеспечение государственных учреждений государственной формы собственности, расчеты за которую осуществляются с применением расчетных способов	кВтч			
n72	Численность сотрудников государственных учреждений государственной формы собственности, в которых расчеты за ЭЭ осуществляются с применением расчетного способа	чел.			
n73	Удельный расход топлива на выработку ЭЭ тепловыми электростанциями	т.у.т./кВтч			
n74	Удельный расход топлива на выработку ТЭ	т.у.т./Гкал			
n75	Объем потерь ЭЭ при ее передаче по распределительным сетям	кВтч			
n76	Объем потерь ТЭ при ее передаче	Гкал/ч			
n77	Объем потерь воды при ее передаче	куб. м			
n78	Объем ЭЭ, используемой при передаче (транспортировке) воды	кВтч			

Расчет целевых показателей

Целевые показатели определяются соотношением индикаторов расчетного года и 2009 года — года, предшествующего году начала реализации региональной программы в области энергосбережения и повышения энергетической эффективности.

При расчете значений целевых показателей в сопоставимых условиях учитываются, в том числе, изменения структуры и объемов потребления энергетических ресурсов, не связанных с проведением мероприятий по энергосбережению и повышению энергетической эффективности, изменением численности населения Сахалинской области.

п1, п2 и т.д. — значения индикаторов по соответствующим строкам перечня

А.1, В.1 и т.д. — значения целевых показателей по соответствующим строкам

n — индекс года.

t0 — год, предшествующий году начала реализации региональной программы (2009 год).

Таблица расчета целевых показателей

№ пп.	Наименование показателей	Единица измерения	Расчетная формула	Значения целевых показателей			Пояснения к расчету
				2009	2010 — 2019	2020	
Группа А. Общие целевые показатели в области энергосбережения и повышения энергетической эффективности							
А.1.	Динамика энергоемкости валового регионального продукта — для региональных программ энергосбережения и повышения энергетической эффективности	кг у.т./ тыс. руб.	п2(n) / п1(n)				
А.2.	Доля объемов электрической энергии (далее — ЭЭ), расчеты за которую осуществляются с использованием приборов учета (в части многоквартирных домов — с использованием коллективных приборов учета), в общем объеме ЭЭ, потребляемой (используемой) на территории субъекта Российской Федерации	%	(п7(n) /п3(n))* 100%				
А.3.	Доля объемов тепловой энергии (далее — ТЭ), расчеты за которую осуществляются с использованием приборов учета (в части многоквартирных домов — с использованием коллективных приборов учета), в общем объеме ТЭ, потребляемой (используемой) на территории субъекта Российской Федерации	%	(п8(n) / п4(n))*100%				
А.4.	Доля объемов воды, расчеты за которую осуществляются с использованием приборов учета (в части многоквартирных домов — с использованием коллективных приборов учета), в общем объеме воды, потребляемой (используемой) на территории субъекта Российской Федерации	%	(п9(n) / п5(n))*100%				
А.5.	Доля объемов тепловой энергии (далее — ТЭ), расчеты за которую осуществляются с использованием приборов учета (в части многоквартирных домов — с использованием коллективных приборов учета), в общем объеме ТЭ, потребляемой (используемой) на территории субъекта Российской Федерации	%	(п10(n) / п6(n))*100%				
А.6.	Доля объемов природного газа, расчеты за который осуществляются с использованием приборов учета (в части многоквартирных домов — с использованием индивидуальных и общих приборов учета), в общем объеме природного газа, потребляемого (используемого) на территории субъекта Российской Федерации	тыс. т у.т	п15(n) — п15(n-1)				
А.7.	Изменение объема производства энергетических ресурсов с использованием возобновляемых источников энергии и (или) вторичных энергетических ресурсов	%	(п15(n) / п16(n)) * 100%				
А.8.	Доля энергетических ресурсов, производимых с использованием возобновляемых источников энергии и (или) вторичных энергетических ресурсов, в общем объеме энергетических ресурсов, производимых на территории субъекта Российской Федерации	%	(п18(n) /п17(n)) * 100%				
Группа В. Целевые показатели в области энергосбережения и повышения энергетической эффективности, отражающие экономию по отдельным видам энергетических ресурсов							
В.1.	Экономия электрической энергии в натуральном выражении	тыс. кВт/ч	[(А.1.(t0) — А.1.(n)) / А.1.(t0)] *п3(t0))				Прогноз экономии ЭЭ осуществляется при стабилизации валового регионального продукта и значения потребления ЭЭ на уровне года, предшествующего году начала реализации региональной программы
В.2.	Экономия электрической энергии в стоимостном выражении	тыс. руб.	В.1.(n) * п11(t0)				Прогноз экономии ЭЭ осуществляется в ценах года, предшествующего году начала реализации региональной программы
В.3.	Экономия тепловой энергии в натуральном выражении	тыс. Гкал	[(А.1.(t0) — А.1.(n)) / А.1.(t0)] *п4(t0))				Прогноз экономии ТЭ осуществляется при стабилизации валового регионального продукта и значения потребления ТЭ на уровне года, предшествующего году начала реализации региональной программы
В.4.	Экономия тепловой энергии в стоимостном выражении	тыс. руб.	В.3.(n) * п12(t0)				Прогноз экономии ТЭ осуществляется в ценах года, предшествующего году начала реализации региональной программы
В.5.	Экономия воды в натуральном выражении	тыс. куб. м	[(А.1.(t0) — А.1.(n)) / А.1.(t0)] *п5(t0))				Прогноз экономии воды осуществляется при стабилизации валового регионального продукта и значения потребления воды на уровне года, предшествующего году начала реализации региональной программы
В.6.	Экономия воды в стоимостном выражении	тыс. руб.	В.5.(n) * п13(t0)				Прогноз экономии воды осуществляется в ценах года, предшествующего году начала реализации региональной программы
В.7.	Экономия природного газа в натуральном выражении	тыс.куб. м	[(А.1.(t0) — А.1.(n)) / А.1.(t0)] *п6(t0))				Прогноз экономии газа осуществляется при стабилизации валового регионального продукта и значения потребления газа на уровне года, предшествующего году начала реализации региональной программы
В.8.	Экономия природного газа в стоимостном выражении	тыс.руб.	В.7.(n) * п14(t0)				Прогноз экономии газа осуществляется в ценах года, предшествующего году начала реализации региональной программы
Группа С. Целевые показатели в области энергосбережения и повышения энергетической эффективности в бюджетном секторе							
С.1.	Доля объемов ЭЭ, потребляемой (используемой) государственными учреждениями, оплата которой осуществляется с использованием приборов учета, в общем объеме ЭЭ, потребляемой государственными учреждениями на территории субъекта Российской Федерации	%	(п19(n) /п20(n)) * 100%				

ОФИЦИАЛЬНО

С.2.	Доля объемов ТЭ, потребляемой (используемой) государственными учреждениями, расчеты за которую осуществляются с использованием приборов учета, в общем объеме ТЭ, потребляемой (используемой) государственными учреждениями на территории субъекта Российской Федерации	%	(п21(n) /п22(n)) * 100%				
С.3.	Доля объемов воды, потребляемой (используемой) государственными учреждениями, расчеты за которую осуществляются с использованием приборов учета, в общем объеме воды, потребляемой (используемой) государственными учреждениями на территории субъекта Российской Федерации	%	(п23(n) /п24(n)) * 100%				
С.4.	Доля объемов природного газа, потребляемого (используемого) государственными учреждениями, расчеты за который осуществляются с использованием приборов учета, в общем объеме природного газа, потребляемого (используемого) государственными учреждениями на территории субъекта Российской Федерации	%	(п25(n) /п26(n)) * 100%				
С.5.	Доля расходов бюджета субъекта Российской Федерации на обеспечение энергетическими ресурсами государственных учреждений (для сопоставимых условий)	%	(п28(n) / п27(t0))* 100%				
С.6.	Доля расходов бюджета субъекта Российской Федерации на обеспечение энергетическими ресурсами государственных учреждений (для фактических условий)	%	(п28(n)/п27(n)) * 100%				
С.7.	Динамика расходов бюджета субъекта Российской на обеспечение энергетическими ресурсами государственных учреждений (для фактических условий)	млн. руб.	(п28(n)/ п28(n-1))*100%				
С.8.	Динамика расходов бюджета субъекта Российской Федерации на обеспечение энергетическими ресурсами государственных учреждений (для сопоставимых условий)	млн. руб.	п28(n)-п28(t0)				
С.9.	Доля расходов бюджета субъекта Российской Федерации на предоставление субсидий организациям коммунального комплекса на приобретение топлива	%	(п29(n) /п27(n)) * 100%				
С.10.	Динамика расходов бюджета субъекта Российской Федерации на предоставление субсидий организациям коммунального комплекса на приобретение топлива	млн. руб.	(п29(n) / п29(n-1)) * 100%				
С.11.	Доля государственных учреждений, финансируемых за счет бюджета субъекта Российской Федерации, в общем объеме государственных учреждений, в отношении которых проведено обязательное энергетическое обследование	%	(п31(n) /п30(n)) * 100%				
С.12.	Число энергосервисных договоров (контрактов), заключенных государственными заказчиками	шт.	п32(n)				
С.13.	Доля государственных заказчиков в общем объеме государственных заказчиков, которыми заключены энергосервисные договоры (контракты)	%	(п34(n) / п33(n)) * 100%				
С.14.	Доля товаров, работ, услуг, закупаемых для государственных нужд в соответствии с требованиями энергетической эффективности, в общем объеме закупаемых товаров, работ, услуг для государственных нужд	%	(п36(n) / п35(n)) * 100%				
С.15.	Удельные расходы бюджета субъекта Российской Федерации на предоставление социальной поддержки гражданам по оплате жилого помещения и коммунальных услуг (в расчете на одного жителя)	тыс. руб./чел.	п37(n)/п38(n)				
Группа D. Целевые показатели в области энергосбережения и повышения энергетической эффективности в жилищном фонде							
D.1.	Доля объемов ЭЭ, потребляемой (используемой) в жилых домах (за исключением многоквартирных домов), расчеты за которую осуществляются с использованием приборов учета, в общем объеме ЭЭ, потребляемой (используемой) в жилых домах (за исключением многоквартирных домов) на территории субъекта Российской Федерации	%	(п40(n)/ п39(n))*100%				
D.2.	Доля объемов ЭЭ, потребляемой (используемой) в многоквартирных домах, расчеты за которую осуществляются с использованием коллективных (общедомовых) приборов учета, в общем объеме ЭЭ, потребляемой (используемой) в многоквартирных домах на территории субъекта Российской Федерации	%	(п42(n)/п41(n)) * 100%				
D.3.	Доля объемов ЭЭ, потребляемой (используемой) в многоквартирных домах, оплата которой осуществляется с использованием индивидуальных и общих (для коммунальной квартиры) приборов учета, в общем объеме ЭЭ, потребляемой (используемой) в многоквартирных домах на территории субъекта Российской Федерации	%	(п43(n)/ п41(n))*100%				
D.4.	Доля объемов ТЭ, потребляемой (используемой) в жилых домах, расчеты за которую осуществляются с использованием приборов учета, в общем объеме ТЭ, потребляемой (используемой) в жилых домах на территории субъекта Российской Федерации (за исключением многоквартирных домов)	%	(п45(n)/ п44(n))*100%				
D.5.	Доля объемов ТЭ, потребляемой (используемой) в многоквартирных домах, оплата которой осуществляется с использованием коллективных (общедомовых) приборов учета, в общем объеме ТЭ, потребляемой (используемой) в многоквартирных домах на территории субъекта Российской Федерации	%	(п47(n)/ п46(n))*100%				
D.6.	Доля объемов воды, потребляемой (используемой) в жилых домах (за исключением многоквартирных домов), расчеты за которую осуществляются с использованием приборов учета, в общем объеме воды, потребляемой (используемой) в жилых домах (за исключением многоквартирных домов) на территории субъекта Российской Федерации, муниципального образования	%	(п49(n)/ п48(n))*100%				
D.7.	Доля объемов воды, потребляемой (используемой) в многоквартирных домах, расчеты за которую осуществляются с использованием коллективных (общедомовых) приборов учета, в общем объеме воды, потребляемой (используемой) в многоквартирных домах на территории субъекта Российской Федерации	%	(п51(n)/ п50(n))*100%				
D.8.	Доля объемов воды, потребляемой (используемой) в многоквартирных домах, расчеты за которую осуществляются с использованием индивидуальных и общих (для коммунальной квартиры) приборов учета, в общем объеме воды, потребляемой (используемой) в многоквартирных домах на территории субъекта Российской Федерации	%	(п52(n)/ п50(n))*100%				
D.9.	Доля объемов природного газа, потребляемого (используемого) в жилых домах (за исключением многоквартирных домов), расчеты за который осуществляются с использованием приборов учета, в общем объеме природного газа, потребляемого (используемого) в жилых домах (за исключением многоквартирных домов) на территории субъекта Российской Федерации	%	(п54(n)/ п53(n))*100%				
D.10.	Доля объемов природного газа, потребляемого (используемого) в многоквартирных домах, расчеты за который осуществляются с использованием индивидуальных и общих (для коммунальной квартиры) приборов учета, в общем объеме природного газа, потребляемого (используемого) в многоквартирных домах на территории субъекта Российской Федерации	%	(п56(n)/ п55(n))*100%				
D.11.	Число жилых домов, в отношении которых проведено энергетическое обследование (далее — ЭО)	шт.	п58(n)				
D.12.	Доля жилых домов, в отношении которых проведено ЭО, в общем числе жилых домов	%	(п58(n)/ п57(n))*100%				
Группа E. Целевые показатели в области энергосбережения и повышения энергетической эффективности в системах коммунальной инфраструктуры							
E.1.	Изменение удельного расхода топлива на выработку ЭЭ тепловыми электростанциями	т у.т./ кВт ч	п73(n) — п73(n-1)				
E.2.	Изменение удельного расхода топлива на выработку ТЭ	т у.т./ Гкал	п74(n) — п74(n-1)				
E.3.	Динамика изменения фактического объема потерь ЭЭ при ее передаче по распределительным сетям	кВт ч	п75(n) — п75(n-1)				
E.4.	Динамика изменения фактического объема потерь ТЭ при ее передаче	Гкал	п76(n) — п76(n-1)				
E.5.	Динамика изменения фактического объема потерь воды при ее передаче	куб. м	п77(n) — п77(n-1)				
E.6.	Динамика изменения объемов ЭЭ, используемой при передаче (транспортировке) воды	кВт ч	п78(n) — п78(n-1)				
Группа F. Целевые показатели в области энергосбережения и повышения энергетической эффективности в транспортном комплексе							
F.1.	Динамика количества высокоэкономичных по использованию моторного топлива (в том числе относящихся к объектам с высоким классом энергетической эффективности) транспортных средств, относящихся к общественному транспорту, регулирование тарифов на услуги по перевозке на котором осуществляется субъектом Российской Федерации	шт.	п59(n) — п59(n-1)				Составляется график проведения мероприятий по энергоэффективности транспорта
F.2.	Динамика количества общественного транспорта, регулирование тарифов на услуги по перевозке на котором осуществляется субъектом Российской Федерации, в отношении которых проведены мероприятия по энергосбережению и повышению энергетической эффективности, в том числе по замещению бензина, используемого транспортными средствами в качестве моторного топлива, природным газом	шт.	п60(n) — п60(n-1)				

9. Раздел 9 «Меры государственного регулирования и управления рисками с целью минимизации их влияния на достижение целей подпрограммы» исключить.

10. Раздел 10 изложить в следующей редакции:

«10. Методика оценки эффективности Подпрограммы

Оценка эффективности подпрограммы государственной программы производится ежегодно. Результаты оценки включаются в состав годового отчета о ходе реализации и оценке эффективности государственной программы.

Оценка эффективности подпрограммы государственной программы осуществляется по мероприятиям, включенным в подпрограмму государственной программы.

Оценка эффективности подпрограммы государственной программы определяется на основе степени достижения плановых значений индикаторов (показателей), степени реализации мероприятий, степени соответствия запланированному уровню расходов, интегрального показателя эффективности подпрограммы государственной программы.

1. Степень достижения планового значения индикатора (показателя) рассчитывается по следующим формулам:

— для индикаторов (показателей), желаемой тенденцией развития которых является увеличение значений:

$СД_i = ЗИ_{фi} / ЗИ_{пi}$;

— для индикаторов (показателей), желаемой тенденцией развития которых является снижение значений:

$СД_i = ЗИ_{пi} / ЗИ_{фi}$, где:

$СД_i$ — степень достижения планового значения i-го индикатора (показателя) подпрограммы государственной программы;

$ЗИ_{фi}$ — значение i-го индикатора (показателя) подпрограммы государственной программы, фактически достигнутое на конец отчетного периода;

$ЗИ_{пi}$ — плановое значение i-го индикатора (показателя) подпрограммы государственной программы.

Если $СД_i > 1$ то значение $СД_i$ принимается равным 1.

На основе степени достижения плановых значений каждого индикатора (показателя) подпрограммы государственной программы рассчитывается средняя арифметическая величина степени достижения плановых значений индикаторов государственной программы по следующей формуле:

$СД = \sum СД_i / N$, где:

СД — степень достижения плановых значений индикаторов (показателей) государственной программы;

N — число индикаторов (показателей) в подпрограмме государственной программе.

2. Степень реализации мероприятий подпрограммы оценивается как доля мероприятий, выполненных в полном объеме, в общем количестве мероприятий, запланированных к реализации в отчетном году, по следующей формуле:

$СР_м = М_ф / М_п$, где:

$СР_м$ — степень реализации мероприятий подпрограммы государственной программы;

$М_ф$ — количество мероприятий, выполненных в полном объеме, из числа мероприятий, запланированных к реализации в отчетном году;

$М_п$ — общее количество мероприятий, запланированных к реализации в отчетном году.

Расчет степени реализации мероприятий осуществляется по мероприятиям, включенным в план-график реализации государственной программы.

3. Степень соответствия запланированному уровню расходов оценивается как отношение фактически произведенных в отчетном году расходов областного бюджета к их плановым значениям по следующей формуле:

$СС_{ур} = Р_ф / Р_п$, где:

$СС_{ур}$ — степень соответствия запланированному уровню расходов подпрограммы государственной программы;

$Р_ф$ — фактические расходы на реализацию подпрограммы государственной программы в отчетном году;

Рп — плановые расходы на реализацию подпрограммы государственной программы в отчетном году.

4. Интегральный показатель эффективности подпрограммы государственной программы рассчитывается по следующей формуле:

$ПЭ_j = (СД_j + СР_{мj} + СС_{урj}) / 3$, где:

$ПЭ_j$ — интегральный показатель эффективности подпрограммы государственной программы;

$СД_j$ — степень достижения плановых значений индикаторов (показателей) подпрограммы государственной программы;

$СР_{мj}$ — степень реализации мероприятий подпрограммы государственной программы;

$СС_{урj}$ — степень соответствия запланированному уровню расходов подпрограммы государственной программы.

Показатель эффективности подпрограммы государственной программы, предусмотренные пунктами 1 — 4 настоящего раздела, оцениваются согласно следующим значениям:

— высокий уровень эффективности, если значение составляет более 0,95;

— средний уровень эффективности, если значение составляет от 0,90 до 0,95;

— низкий уровень эффективности, если значение составляет от 0,83 до 0,90.

В остальных случаях эффективность подпрограммы государственной программы признается неудовлетворительной.».

ПРИЛОЖЕНИЕ № 9
к постановлению Правительства Сахалинской области от 12 августа 2014 г. № 380

«ПРИЛОЖЕНИЕ № 3
к подпрограмме «Повышение энергетической эффективности региональной экономики и сокращение издержек в бюджетном секторе Сахалинской области» государственной программы Сахалинской области «Обеспечение населения Сахалинской области качественными услугами жилищно-коммунального хозяйства на 2014 — 2020 годы», утвержденной постановлением Правительства Сахалинской области от 31 мая 2013 г. № 278

ОБЪЕМЫ
финансирования подпрограммы «Повышение энергетической эффективности региональной экономики и сокращение издержек в бюджетном секторе Сахалинской области» государственной программы Сахалинской области «Обеспечение населения Сахалинской области качественными услугами жилищно-коммунального хозяйства на 2014 — 2020 годы»*

тыс.руб.

Бюджет года	2014	2015	2016	2017	2018	2019	2020	Итого
1	2	3	4	5	6	7	8	9
1. Финансирование технических мероприятий по главным распорядителям бюджетных средств, за счет средств областного бюджета **								

1.1. Министерство образования Сахалинской области	68916,0	15500,0	0,0	0,0	0,0	0,0	0,0	84416,0
1.2. Министерство здравоохранения Сахалинской области	50000,0	0,0	0,0	0,0	0,0	0,0	0,0	50000,0
1.3. Министерство социальной защиты Сахалинской области	38500,0	0,0	0,0	0,0	0,0	0,0	0,0	38500,0
1.4. Министерство культуры Сахалинской области	34006,0	300,0	0,0	0,0	0,0	0,0	0,0	34306,0
1.5. Министерство спорта, туризма и молодежной политики Сахалинской области	9400,0	250,0	0,0	0,0	0,0	0,0	0,0	9650,0
1.6. Агентство государственной службы занятости населения Сахалинской области	1300,0	0,0	0,0	0,0	0,0	0,0	0,0	1300,0
1.7. Агентство ветеринарии Сахалинской области	13122,3	1384,0	0,0	0,0	0,0	0,0	0,0	14506,3
1.8. Управление делами Губернатора и Правительства Сахалинской области	0,0	1800,0	0,0	0,0	0,0	0,0	0,0	1800,0
1.9. Министерство энергетики и жилищно-коммунального хозяйства Сахалинской области***, в том числе:	959976,8	477122,2	350000,0	300000,0	390000,0	400000,0	350000,0	3227099,0
1.9.1. Мероприятия по информационной поддержке и пропаганде энергосбережения и повышения энергоэффективности	8020,0	8020,0	8020,0	8020,0	8020,0	8020,0	8020,0	56140,0
1.9.2. Субсидии муниципальным образованиям Сахалинской области на реализацию муниципальных программ в области энергосбережения и повышения энергетической эффективности, в том числе:	951956,8	469102,2	341980,0	291980,0	381980,0	391980,0	341980,0	3170959,0
1. Мероприятия по энергосбережению и повышению энергетической эффективности на объектах коммунальной инфраструктуры муниципальных образований Сахалинской области	115048,5	246017,0	229585,0	209345,0	201345,0	210145,0	243432,0	1454917,5
2. Комплексные мероприятия по энергосбережению и повышению энергоэффективности систем наружного освещения в муниципальных образованиях	34917,0	33383,0	31474,0	33639,0	13187,0	11187,0	11187,0	168974,0
3. Мероприятия по энергосбережению и повышению энергоэффективности в отношении объектов жилищного фонда муниципальных образований	215558,3	79495,4	60921,0	48996,0	167448,0	170648,0	87361,0	830427,7
4. Мероприятия по проведению научно-исследовательских работ в области энергосбережения и повышения энергетической эффективности	103949,9	40000,0	20000,0	0,0	0,0	0,0	0,0	163949,9
5. Работы по восстановлению и капитальному ремонту «бесхозяйных» и муниципальных электрических сетей и подстанций, в том числе по модернизации оборудования используемого для выработки электрической энергии	99942,4	70206,8	0,0	0,0	0,0	0,0	0,0	170149,2
6. Мероприятия по развитию малой энергетики, в том числе модернизация оборудования, используемого для выработки тепловой и электрической энергии, перевод оборудования на использование альтернативных видов топлива и возобновляемых источников энергии	382540,7	0,0	0,0	0,0	0,0	0,0	0,0	382540,7
2. Финансирование технических мероприятий в учреждениях и предприятиях муниципальной и областной бюджетной сферы, в жилищном фонде, в системах коммунальной инфраструктуры, в промышленности, на транспорте и в сельском хозяйстве за счет внебюджетных источников (при условии участия в мероприятиях Программы) без учета средств на реализацию энергосервисных проектов								
2.1. Внебюджетный	1654299,2	0,0	0,0	0,0	0,0	0,0	0,0	1654299,2
3. Финансирование мероприятий Программы за счет средств субсидии из федерального бюджета****								
Субсидия из федерального бюджета	189060,5	0,0	0,0	0,0	0,0	0,0	0,0	189060,5
ИТОГО:								
Федеральный	189060,5	0,0	0,0	0,0	0,0	0,0	0,0	189060,5
Областной	1175221,1	496356,2	350000,0	300000,0	390000,0	400000,0	350000,0	3461577,3
Муниципальный	43055,0	0,0	0,0	0,0	0,0	0,0	0,0	43055,0
Внебюджетный	1654299,2	0,0	0,0	0,0	0,0	0,0	0,0	1654299,2

Примечания:

<*> Объемы финансирования мероприятий Подпрограммы на весь период ее реализации из различных источников ежегодно уточняются при формировании соответствующих бюджетов на очередной финансовый год (период).

<**> Реестры областных государственных учреждений (бюджетных, казенных, автономных), унитарных предприятий, участвующих в настоящей Подпрограмме, разрабатываются и утверждаются непосредственно органами исполнительной власти Сахалинской области — главными распорядителями бюджетных средств (далее — ОИВ-ГРБС), которым подведомственны данные учреждения и предприятия по направлениям. Копии утвержденных реестров направляются ОИВ-ГРБС в министерство энергетики и жилищно-коммунального хозяйства Сахалинской области. Уточненные реестры направляются ОИВ-ГРБС в министерство энергетики и жилищно-коммунального хозяйства Сахалинской области ежегодно в I квартале года реализации Подпрограммы. Финансовые средства, выделяемые из областного бюджета ОИВ-ГРБС на реализацию тех или иных мероприятий по энергосбережению и повышению энергетической эффективности в подведомственных учреждениях и предприятиях, могут перераспределяться ОИВ-ГРБС в рамках утвержденного бюджетного финансирования Подпрограммы без согласования с министерством энергетики и жилищно-коммунального хозяйства Сахалинской области.

<***> Министерство энергетики и жилищно-коммунального хозяйства Сахалинской области является главным распорядителем бюджетных средств. Перечень конкретных мероприятий Подпрограммы (в том числе в рамках субсидии муниципальным образованиям), осуществляемых за счет средств бюджетов всех уровней, формируется ежегодно и является отдельным приложением к настоящей Подпрограмме.

<****> Объемы финансирования Подпрограммы за счет средств субсидии из федерального бюджета определяются ежегодно по результатам проводимого Министерством энергетики Российской Федерации отбора субъектов Российской Федерации на основании поданных заявок в соответствии с постановлением Правительства Российской Федерации от 05.09.2011 № 746 «Об утверждении Правил предоставления субсидий из федерального бюджета бюджетам субъектов Российской Федерации на реализацию региональных программ в области энергосбережения и повышения энергетической эффективности».

ПРИЛОЖЕНИЕ № 10
к постановлению Правительства Сахалинской области от 12 августа 2014 г. № 380

«ПРИЛОЖЕНИЕ № 8
к подпрограмме «Повышение энергетической эффективности региональной экономики и сокращение издержек в бюджетном секторе Сахалинской области» государственной программы Сахалинской области «Обеспечение населения Сахалинской области качественными услугами жилищно-коммунального хозяйства на 2014 — 2020 годы», утвержденной постановлением Правительства Сахалинской области от 31 мая 2013 г. № 278

РЕСУРСНОЕ ОБЕСПЕЧЕНИЕ
ПОДПРОГРАММЫ И ПРОГНОЗНАЯ (СПРАВОЧНАЯ) ОЦЕНКА РАСХОДОВ ПО ИСТОЧНИКАМ

Наименование Подпрограммы	Источник финансирования	Оценка расходов, годы (тыс. рублей)							
		всего по Подпрограмме	2014	2015	2016	2017	2018	2019	2020
Подпрограмма «Повышение энергетической эффективности региональной экономики и сокращение издержек в бюджетном секторе Сахалинской области», государственной программы Сахалинской области «Обеспечение населения Сахалинской области качественными услугами жилищно-коммунального хозяйства на 2013 — 2020 годы»	всего	5347992,0	3061635,8	496356,2	350000	300000	390000	400000	350000
	Федеральный бюджет	189060,5	189060,5	0	0	0	0	0	0
	областной бюджет	3461577,3	1175221,1	496356,2	350000	300000	390000	400000	350000
	консолидированные бюджеты муниципальных образований	43055,0	43055,0	0	0	0	0	0	0
	внебюджетные источники	1654299,2	1654299,2	0	0	0	0	0	0

»

ПРИЛОЖЕНИЕ № 11
к постановлению Правительства Сахалинской области от 12 августа 2014 г. № 380

«ПРИЛОЖЕНИЕ № 10
к подпрограмме «Повышение энергетической эффективности региональной экономики и сокращение издержек в бюджетном секторе Сахалинской области» государственной программы Сахалинской области «Обеспечение населения Сахалинской области качественными услугами жилищно-коммунального хозяйства на 2014 — 2020 годы», утвержденной постановлением Правительства Сахалинской области от 31 мая 2013 г. № 278

ПЛАН
мероприятий подпрограммы «Повышение энергетической эффективности региональной экономики и сокращение издержек в бюджетном секторе Сахалинской области» государственной программы Сахалинской области «Обеспечение населения Сахалинской области качественными услугами жилищно-коммунального хозяйства на 2014 — 2020 годы», осуществляемых в 2014 году с указанием объемов и источников их финансирования*

(тыс. руб.)

№ пп.	Мероприятия	Всего, тыс. руб.	Федеральный бюджет	Бюджет субъекта	Местные бюджеты	Внебюджетные средства
	Всего:	**3 061 635,8**	**189 060,5**	**1 175 221,1**	**43 055,0**	**1 654 299,2**
1.	**Мероприятия по энергосбережению и повышению энергетической эффективности в государственных и муниципальных учреждениях Сахалинской области, в том числе:**	**215 244,3**	**0,0**	**215 244,3**	**0,0**	**0,0**
1.1	**Министерство образования Сахалинской области**	**68 916,0**	**0,0**	**68 916,0**	**0,0**	**0,0**
1.2	**Министерство здравоохранения Сахалинской области**	**50 000,0**	**0,0**	**50 000,0**	**0,0**	**0,0**
1.3	**Министерство социальной защиты Сахалинской области**	**38 500,0**	**0,0**	**38 500,0**	**0,0**	**0,0**
1.4.	**Министерство культуры Сахалинской области**	**34 006,0**	**0,0**	**34 006,0**	**0,0**	**0,0**
1.5.	**Министерство спорта, туризма и молодежной политики Сахалинской области**	**9 400,0**	**0,0**	**9 400,0**	**0,0**	**0,0**
1.6.	**Агентство ветеринарии Сахалинской области**	**13 122,3**	**0,0**	**13 122,3**	**0,0**	**0,0**
1.7.	**Агентство государственной службы занятости населения Сахалинской области**	**1 300,0**	**0,0**	**1 300,0**	**0,0**	**0,0**
1.8.	**Министерство энергетики и ЖКХ Сахалинской области**	**8 020,0**	**0,0**	**8 020,0**	**0,0**	**0,0**
1.8.1.	**Мероприятия по информационной поддержке и пропаганде энергосбережения и повышения энергоэффективности, в том числе:**	**8 020,0**	**0,0**	**8 020,0**	**0,0**	**0,0**
	1. Сопровождение и расширение функциональных возможностей системы автоматизированного сбора данных, анализа и управления в Единой региональной информационной системе (ЕРИС) при Правительстве Сахалинской области и эксплуатация, в том числе обслуживание инфотерминала	**5 100,0**	**0,0**	5 100,0	**0,0**	**0,0**
	2. Обновление и совершенствование действующей информационной системы «Энергоэффективность и жилищно-коммунальные услуги», внедрение изменений связанных с изменением законодательства.	**300,0**	**0,0**	300,0	**0,0**	**0,0**
	3.Информационная поддержка и пропаганда энергосбережения и повышения энергетической эффективности, направленная на информирование населения области	**500,0**	**0,0**	500,0	**0,0**	**0,0**
	4. Организация и сопровождение деятельности регионального Учебно-демонстрационного центра энергосбережения	**2 120,0**	**0,0**	2 120,0	**0,0**	**0,0**
2.	**Субсидии муниципальным образованиям Сахалинской области на реализацию муниципальных программ в области энергосбережения и повышения энергетической эффективности**	**2 838 371,5**	**189 060,5**	**951 956,8**	**43 055,0**	**1 654 299,2**
2.1.	Мероприятия по энергосбережению и повышению энергетической эффективности на объектах коммунальной инфраструктуры муниципальных образований, в том числе:	**1 651 873,5**	**0,0**	**115 048,5**	**2 572,9**	**1 534 252,2**
	1. Комплексные технические мероприятия в системах тепло- водоснабжения и водоотведения	**949 173,6**	**0,0**	**96 848,5**	**2 572,9**	**849 752,2**
	2. Модернизация оборудования используемого для выработки тепловой энергии	**18 200,0**	**0,0**	**18 200,0**	**0,0**	**0,0**
	3. Строительство, реконструкция и ремонт электросетевого оборудования ОАО «Сахалинэнерго»(в том числе приобретение энегосберегающего оборудования и материалов)	**684 500,0**	**0,0**	**0,0**	**0,0**	**684 500,0**
2.2.	Комплексные мероприятия по энергосбережению и повышению энергоэффективности систем наружного освещения в муниципальных образованиях	**119 130,0**	**30 000,0**	**34 917,0**	**0,0**	**54 213,0**
2.3.	Мероприятия по энергосбережению и повышению энергоэффективности в отношении объектов жилищного фонда муниципальных образований, в том числе:	**438 926,6**	**159 060,5**	**215 558,3**	**1 973,8**	**62 334,0**
	Проведение энергетических обследований в отношении объектов жилищного фонда	**3 846,9**	**0,0**	**3 772,2**	**74,7**	**0,0**
	Ремонт внутридомовых сетей в многоквартирных домах, в том числе установка общедомовых приборов учета	**435 079,7**	**159 060,5**	**211 786,1**	**1 899,1**	**62 334,0**
2.4.	Развитие малой энергетики (модернизация оборудования, используемого для выработки тепловой и электрической энергии, перевод оборудования на использование альтернативных видов топлива и возобновляемых источников энергии), в том числе:	**390 768,1**	**0,0**	**382 540,7**	**8 227,4**	**0,0**
2.5.	Мероприятия по проведению научно-исследовательских работ в области энергосбережения и повышения энергетической эффективности, в том числе:	**107 619,7**	**0,0**	**103 949,9**	**169,8**	**3 500,0**

ОФИЦИАЛЬНО

	1. Прединвестиционная подготовка проектов и мероприятий в области энергосбережения и повышения энергетической эффективности, включая разработку технико-экономических обоснований, разработку схем ресурсоснабжения	**103 499,4**	**0,0**	**99 851,8**	**147,6**	**3 500,0**
	2. Проведение энергетических обследований	**4 120,4**	**0,0**	**4 098,1**	**22,3**	**0,0**
2.6.	Работы по восстановлению и капитальному ремонту «бесхозяйных» и муниципальных электрических сетей и подстанций, в том числе по модернизации оборудования используемого для выработки электрической энергии	**104 261,9**	**0,0**	**99 942,4**	**4 319,5**	**0,0**
2.7.	Мероприятия по энергосбережению и повышению энергетической эффективности по муниципальным программам	**25 791,6**	**0,0**	**0,0**	**25 791,6**	**0,0**
3.	**Субсидии муниципальным образованиям Сахалинской области на реализацию муниципальных программ в области энергосбережения и повышения энергетической эффективности**	**2 838 371,5**	**189 060,5**	**951 956,8**	**43 055,0**	**1 654 299,2**
3.1.	**Городской округ «Александровск-Сахалинский район»**	**42 554,3**	**0,0**	**30 057,7**	**1 682,2**	**10 814,4**
3.1.1.	Работы по восстановлению и капитальному ремонту «бесхозяйных» и муниципальных электрических сетей и подстанций, в том числе по модернизации оборудования используемого для выработки электрической энергии, в том числе:	**10 555,4**	0,0	9 996,0	559,4	0,0
	Капитальный ремонт линий электропередач 6 Кв в с.Хоэ	**6 796,7**	0,0	6 436,5	360,2	0,0
	Приобретение, монтаж, пусконаладка комплектных распределительных подстанций контейнерного исполнения на 6 и 10 кВ в с.Хоэ	**3 758,7**	0,0	3 559,5	199,2	0,0
3.1.2.	Мероприятия по энергосбережению и повышению энергоэффективности в отношении объектов жилищного фонда муниципальных образований, в том числе:	**65,2**	0,0	61,7	3,5	0,0
	Проведение энергетических обследований в отношении объектов жилищного фонда	**65,2**	0,0	61,7	3,5	0,0
3.1.3.	Мероприятия по развитию малой энергетики, в том числе:	**21 119,3**	0,0	20 000,0	1 119,3	0,0
	Строительство 12 км ЛЭП 10 кВ «Трамбаус — Виахту»	**21 119,3**	0,0	20 000,0	1 119,3	0,0
3.1.4.	Строительство, реконструкция и ремонт электросетевого оборудования ОАО «Сахалинэнерго» (в том числе приобретение энегосберегающего оборудования и материалов)	**10 814,4**	0,0	0,0	0,0	10 814,4
3.2.	**«Анивский городской округ»**	**63 432,7**	**0,0**	**20 677,5**	**500,0**	**42 255,2**
3.2.1.	Комплексные технические мероприятия в системах тепло-, водоснабжения и водоотведения, в том числе:	**21 244,0**	0,0	20 600,0	0,0	644,0
	Ремонт насосного оборудования на КНС-2 г. Анива Анивского городского округа»	**3 776,6**	0,0	3 776,6	0,0	0,0
	Ремонт насосного оборудования котельной № 9, г. Анива Анивского городского округа	**11 398,7**	0,0	11 398,7	0,0	0,0
	Ремонт насосного оборудования котельной МСУ с. Троицкое Анивского городского округа	**1 824,7**	0,0	1 824,7	0,0	0,0
	Замена инженерных сетей по ул.Мостостроителей в с.Троицкое Анивского городского округа	**3 600,0**	0,0	3 600,0	0,0	0,0
3.2.2.	Мероприятия по энергосбережению и повышению энергоэффективности в отношении объектов жилищного фонда муниципальных образований, в том числе:	**77,5**	0,0	77,5	0,0	0,0
	Проведение энергетических обследований в отношении объектов жилищного фонда	**77,5**	0,0	77,5	0,0	0,0
3.2.3.	Строительство, реконструкция и ремонт электросетевого оборудования ОАО «Сахалинэнерго»(в том числе приобретение энегосберегающего оборудования и материалов)	**41 611,2**	0,0	0,0	0,0	41 611,2
3.2.4.	Установка приборов учета для источников теплоснабжения	**500,0**	0,0	0,0	500,0	0,0
3.3.	**Городской округ «Долинский»**	**77 464,1**	**0,0**	**4 270,9**	**3 817,3**	**69 375,9**
3.3.1.	Комплексные технические мероприятия в системах тепло-, водоснабжения и водоотведения, в том числе:	**3 982,1**	0,0	3 982,1	0,0	0,0
	Утепление теплотрасс энергосберегающими материалами	**1 122,1**	0,0	1 122,1	0,0	0,0
	Приобретение приборов учета энергетических ресурсов для источников теплоснабжения муниципального образования городской округ «Долинский»	**2 860,0**	0,0	2 860,0	0,0	0,0
3.3.2.	Мероприятия по энергосбережению и повышению энергоэффективности в отношении объектов жилищного фонда муниципальных образований, в том числе:	**288,8**	0,0	288,8	0,0	0,0
	Проведение энергетических обследований в отношении объектов жилищного фонда	**288,8**	0,0	288,8	0,0	0,0
3.3.3.	Строительство, реконструкция и ремонт электросетевого оборудования ОАО «Сахалинэнерго»(в том числе приобретение энегосберегающего оборудования и материалов)	**69 375,9**	0,0	0,0	0,0	69 375,9
3.3.4.	Установка общедомовых приборов учета	**861,3**	0,0	0,0	861,3	0,0
3.3.5.	Мероприятия по энергосбережению и повышению энергетической эффективности объектов учреждений образования муниципального образования городской округ «Долинский»	**1 478,0**	0,0	0,0	1 478,0	0,0
3.3.6.	Мероприятия по энергосбережению и повышению энергетической эффективности объектов учреждений культуры муниципального образования городской округ «Долинский»	**1 478,0**	0,0	0,0	1 478,0	0,0
3.4.	**Корсаковский городской округ**	**127 924,5**	**0,0**	**31 920,0**	**1 801,3**	**94 203,2**
3.4.1.	Работы по восстановлению и капитальному ремонту «бесхозяйных» и муниципальных электрических сетей и подстанций, в том числе по модернизации оборудования используемого для выработки электрической энергии	**2 017,1**	0,0	1 737,1	280,0	0,0
3.4.2.	Мероприятия по энергосбережению и повышению энергоэффективности в отношении объектов жилищного фонда муниципальных образований, в том числе:	**193,1**	0,0	182,9	10,2	0,0
	Проведение энергетических обследований в отношении объектов жилищного фонда	**193,1**	0,0	182,9	10,2	0,0
3.4.3.	Мероприятия по развитию малой энергетики, в том числе:	**31 511,1**	0,0	30 000,0	1 511,1	0,0
	Строительство ЛЭП Вл 10 кВ от ПСТ «Озерское» до с.Береговое	**31 511,1**	0,0	30 000,0	1 511,1	0,0
3.4.4.	Разработка проектной документации, в том числе подготовка технико-экономического обоснования по строительству ветродизельного комплекса	**3 500,0**	0,0	0,0	0,0	3 500,0
3.4.5.	Комплексные технические мероприятия в системах тепло-, водоснабжения и водоотведения	**17 703,2**	0,0	0,0	0,0	17 703,2
3.4.6.	Строительство, реконструкция и ремонт электросетевого оборудования ОАО «Сахалинэнерго»(в том числе приобретение энегосберегающего оборудования и материалов)	**73 000,0**	0,0	0,0	0,0	73 000,0
3.5.	**«Макаровский городской округ»**	**405 232,9**	**57 247,8**	**137 563,7**	**1 872,5**	**208 548,8**
3.5.1.	Комплексные технические мероприятия в системах тепло-, водоснабжения и водоотведения, в том числе:	**28 964,3**	0,0	26 831,1	1 872,5	260,7
	Ремонт тепловых сетей в МО «Макаровский городской округ»	**15 275,5**	0,0	13 917,2	1 358,3	0,0
	Оснащение котельных МО «Макаровский городской округ» приборами учета	**1 434,9**	0,0	1 434,9	0,0	0,0
	Ремонт системы водоснабжения в МО «Макаровский городской округ»	**7 983,5**	0,0	7 560,4	423,1	0,0
	Ремонт системы водоотведения в МО «Макаровский городской округ»	**2 291,5**	0,0	2 291,5	0,0	0,0
	Утепление сетей теплоснабжения энергосберегающими материалами	**1 718,2**	0,0	1 627,1	91,1	0,0
3.5.2.	Мероприятия по энергосбережению и повышению энергоэффективности в отношении объектов жилищного фонда муниципального образования «Макаровский городской округ»	**127 934,0**	57 247,8	57 752,2	0,0	12 934,0
	в том числе:					
	Ремонт внутридомовых сетей в многоквартирных домах, в том числе установка общедомовых приборов учета	**127 934,0**	57 247,8	57 752,2	0,0	12 934,0
3.5.3.	Капитальный ремонт систем электроснабжения многоквартирных жилых домов	**760,0**	0,0	760,0		
3.5.4.	Проведение энергетических обследований в отношении объектов жилищного фонда	**644,8**	0,0	644,8	0,0	0,0
3.5.5.	Мероприятия по проведению научно-исследовательских работ в области энергосбережения и повышения энергетической эффективности, в том числе:	**44 575,6**	0,0	44 575,6	0,0	0,0
	Разработка схем теплоснабжения г. Макарова	**947,0**	0,0	947,0	0,0	0,0
	Разработка схем водоснабжения и водоотведения г. Макарова	**1 500,0**	0,0	1 500,0	0,0	0,0
	Разработка схем тепло-, водоснабжения и водоотведения в населенных пунктах МО «Макаровский городской округ»	**660,0**	0,0	660,0	0,0	0,0
	Комплексная реконструкция системы водоснабжения муниципального образования «Макаровский городской округ», в том числе разработка ПСД	**41 468,6**	0,0	41 468,6	0,0	0,0
3.5.6.	Работы по восстановлению и капитальному ремонту «бесхозяйных» и муниципальных электрических сетей и подстанций, в том числе по модернизации оборудования используемого для выработки электрической энергии	**7 000,0**	0,0	7 000,0	0,0	0,0
3.5.7.	Строительство, реконструкция и ремонт электросетевого оборудования ОАО «Сахалинэнерго»(в том числе приобретение энегосберегающего оборудования и материалов)	**21 288,1**	0,0	0,0	0,0	21 288,1
3.5.8.	Мероприятия в области энергосбережения и повышения энергоэффективности	**174 066,0**	0,0	0,0	0,0	174 066,0
3.6.	**«Невельский городской округ»**	**63 182,4**	**0,0**	**62 688,2**	**490,0**	**4,2**
3.6.1.	Модернизация оборудования используемого для выработки тепловой энергии, в том числе:	**18 200,0**	0,0	18 200,0	0,0	0,0
	Реализация проекта реконструкции Центральной районной котельной с использованием ПВМ-1000 (паровая винтовая машина с генератором электрического тока) в г. Невельске	**18 200,0**	0,0	18 200,0	0,0	0,0
3.6.2.	Мероприятия по энергосбережению и повышению энергоэффективности в отношении объектов жилищного фонда муниципальных образований, в том числе:	**36 429,8**	0,0	36 429,8	0,0	0,0
	Проведение энергетических обследований в отношении объектов жилищного фонда	**1 167,8**	0,0	1 167,8	0,0	0,0
	Ремонт внутридомовых сетей многоквартирных жилых домов	**17 222,0**	0,0	17 222,0	0,0	0,0
	Установка общедомовых приборов учета и/или информационных систем сбора и анализа данных о потребленных коммунальных ресурсах	**18 040,0**	0,0	18 040,0	0,0	0,0
3.6.3.	Работы по восстановлению и капитальному ремонту «бесхозяйных» и муниципальных электрических сетей и подстанций, в том числе по модернизации оборудования используемого для выработки электрической энергии	**1 133,2**	0,0	1 133,2	0,0	0,0
3.6.4.	Мероприятия по проведению научно-исследовательских работ в области энергосбережения и повышения энергетической эффективности, в том числе:	**6 925,2**	0,0	6 925,2	0,0	0,0
	Разработка отраслевых схем теплоснабжения с. Горнозаводска и с. Шебунино Невельского района Сахалинской области	**691,1**	0,0	691,1	0,0	0,0
	Разработка схем водоснабжения и водоотведения	**6 234,1**	0,0	6 234,1	0,0	0,0
3.6.5.	Комплексные технические мероприятия в системах тепло-, водоснабжения и водоотведения	**4,2**	0,0	0,0	0,0	4,2
3.6.6.	Установка тепловых пунктов. Установка системы мониторинга потребления энергоресурса	**490,0**	0,0	0,0	490,0	0,0
3.7.	**«Городской округ Ногликский»**	**258 312,8**	**30 000,0**	**61 838,8**	**9 024,0**	**157 450,0**
3.7.1.	Комплексные технические мероприятия в системах тепло-, водоснабжения и водоотведения, в том числе:	**7 201,2**	0,0	6 380,0	371,2	450,0
	Модернизация изношенных участков тепловых сетей с применением энергосберегающих технологий	**1 999,2**	0,0	1 628,0	371,2	0,0

	Приобретение предварительно изолированных труб с высокими теплозащитными свойствами теплоизоляционной конструкции для системы теплоснабжения.	**4 752,0**	0,0	4 752,0	0,0	0,0
3.7.2.	Комплексные мероприятия по энергосбережению и повышению энергоэффективности систем наружного освещения в муниципальном образовании «Городской округ Ногликский»	**72 130,0**	30 000,0	34 917,0	0,0	7 213,0
	в том числе:					
	Капитальный ремонт и замена уличного освещения	**72 130,0**	30 000,0	34 917,0	0,0	7 213,0
3.7.3.	Работы по восстановлению и капитальному ремонту «бесхозяйных» и муниципальных электрических сетей и подстанций, в том числе по модернизации оборудования используемого для выработки электрической энергии, в том числе:	**17 541,8**	0,0	17 541,8	0,0	0,0
	Разработка проектно-сметной документации «Модернизация ТП 35/6 «Промбаза»	**841,8**	0,0	841,8	0,0	0,0
	Капитальный ремонт систем электроснабжения МО «Городской округ Ногликский»	**16 700,0**	0,0	16 700,0	0,0	0,0
3.7.4.	Мероприятия в рамках реализации муниципальной программы «Энергосбережение и повышение энергоэффективности на территории муниципального образования «Городской округ Ногликский»	**8 652,8**	0,0	0,0	8 652,8	0,0
3.7.5.	Мероприятия по проведению научно-исследовательских работ в области энергосбережения и повышения энергетической эффективности, в том числе:	**3 000,0**	0,0	3 000,0	0,0	0,0
	Комплексная реконструкция системы водоснабжения муниципального образования «Городской округ Ногликский», в том числе разработка проектно-сметной документации	**3 000,0**	0,0	3 000,0	0,0	0,0
3.7.6.	Мероприятия в области энергосбережения и повышения энергоэффективности	**149 787,0**	0,0	0,0	0,0	149 787,0
3.8.	**Городской округ «Охинский»**	**42 566,5**	**0,0**	**40 139,5**	**559,7**	**1 867,3**
3.8.1.	Комплексные технические мероприятия в системах тепло-, водоснабжения и водоотведения в том числе:	**26 725,8**	0,0	24 858,5	0,0	1 867,3
	Установка приборов учета энергетических ресурсов для источников теплоснабжения	**470,0**	0,0	470,0	0,0	0,0
	Приобретение насосов для ГКНС и КНС-2, котельной с. Некрасовка	**1 788,5**	0,0	1 788,5	0,0	0,0
	Капитальный ремонт водовода	**22 600,0**	0,0	22 600,0	0,0	0,0
3.8.2.	Работы по восстановлению и капитальному ремонту «бесхозяйных» и муниципальных электрических сетей и подстанций, в том числе по модернизации оборудования используемого для выработки электрической энергии, в том числе:	**12 263,7**	0,0	11 704,0	559,7	0,0
	Производство работ по ремонту и восстановлению бесхозяйных и муниципальных распределительных сетей и подстанций в МО городской округ «Охинский»	**12 263,7**	0,0	11 704,0	559,7	0,0
3.8.3.	Мероприятия по проведению научно-исследовательских работ в области энергосбережения и повышения энергетической эффективности, в том числе:	**3 577,0**	0,0	3 577,0	0,0	0,0
	Разработка схем водоснабжения и водоотведения и гидравлический расчет водопроводной сети муниципального образования городской округ «Охинский»	**3 577,0**	0,0	3 577,0	0,0	0,0
3.9.	**Поронайский городской округ**	**390 882,8**	**101 812,7**	**108 317,3**	**2 623,1**	**178 129,7**
3.9.1.	Комплексные технические мероприятия в системах тепло-, водоснабжения и водоотведения, в том числе:	**7 330,2**	0,0	3 980,2	0,0	3 350,0
	Замена сетевых насосов с установкой конверторов частоты на ВНС-2	**3 980,2**	0,0	3 980,2	0,0	0,0
3.9.2.	Мероприятия по энергосбережению и повышению энергоэффективности в отношении объектов жилищного фонда муниципального образования «Поронайский городской округ»	**195 557,4**	101 812,7	72 896,9	1 447,8	19 400,0
	в том числе:					
	Работы по капитальному ремонту внутридомовых сетей многоквартирных домов, в том числе установке приборов учета и информационных систем сбора и анализа данных о потребленных коммунальных ресурсах	**195 557,4**	101 812,7	72 896,9	1 447,8	19 400,0
3.9.3.	Проведение энергетических обследований в отношении объектов жилищного фонда	**440,2**	0,0	440,2	0,0	0,0
3.9.4.	Работы по восстановлению и капитальному ремонту «бесхозяйных» и муниципальных электрических сетей и подстанций, в том числе по модернизации оборудования используемого для выработки электрической энергии	**26 175,3**	0,0	25 000,0	1 175,3	0,0
3.9.5.	Мероприятия по проведению научно-исследовательских работ в области энергосбережения и повышения энергетической эффективности, в том числе:	**6 000,0**	0,0	6 000,0	0,0	0,0
	Комплексная реконструкция системы теплоснабжения муниципального образования Поронайский городской округ, в том числе разработка ПСД	**3 000,0**	0,0	3 000,0	0,0	0,0
	Комплексная реконструкция системы водоснабжения муниципального образования Поронайский городской округ, в том числе разработка ПСД	**3 000,0**	0,0	3 000,0	0,0	0,0
3.9.6.	Строительство, реконструкция и ремонт электросетевого оборудования ОАО «Сахалинэнерго»(в том числе приобретение энегосберегающего оборудования и материалов)	**34 779,7**	0,0	0,0	0,0	34 779,7
3.9.7.	Мероприятия в области энергосбережения и повышения энергоэффективности	**120 600,0**	0,0	0,0	0,0	120 600,0
3.10.	**Городской округ «Смирныховский»**	**67 943,7**	**0,0**	**20 315,3**	**300,0**	**47 328,4**
3.10.1.	Мероприятия по энергосбережению и повышению энергоэффективности в отношении объектов жилищного фонда муниципальных образований, в том числе:	**40 800,0**	0,0	10 500,0	300,0	30 000,0
	Капитальный ремонт внутридомовой инженерной системы электроснабжения многоквартирного дома	**40 800,0**	0,0	10 500,0	300,0	30 000,0
3.10.2.	Мероприятия по проведению научно-исследовательских работ в области энергосбережения и повышения энергетической эффективности, в том числе:	**9 815,3**	0,0	9 815,3	0,0	0,0
	Разработка схем теплоснабжения муниципального образования	**1 970,0**	0,0	1 970,0	0,0	0,0
	Разработка схем водоснабжения и водоотведения муниципального образования	**1 350,0**	0,0	1 350,0	0,0	0,0
	Разработка проекта по реконструкции уличного освещения	**250,0**	0,0	250,0	0,0	0,0
	Разработка проектной документации по модернизации котельных № 1и 6 в пгт. Смирных	**245,3**	0,0	245,3	0,0	0,0
	Комплексная реконструкция системы водоснабжения муниципального образования Городской округ «Смирныховский», в том числе разработка ПСД	**3 000,0**	0,0	3 000,0	0,0	0,0
	Комплексная реконструкция системы теплоснабжения муниципального образования Городской округ «Смирныховский», в том числе разработка ПСД	**3 000,0**	0,0	3 000,0	0,0	0,0
3.10.3.	Комплексные технические мероприятия в системах тепло-водоснабжения и водоотведения	**4 083,3**	0,0	0,0	0,0	4 083,3
3.10.4.	Строительство, реконструкция и ремонт электросетевого оборудования ОАО «Сахалинэнерго» (в том числе приобретение энегосберегающего оборудования и материалов)	**13 245,1**	0,0	0,0	0,0	13 245,1
3.11.	**«Томаринский городской округ»**	**16 883,5**	**0,0**	**10 499,9**	**587,6**	**5 796,0**
3.11.1.	Комплексные технические мероприятия в системах тепло-водоснабжения и водоотведения, в том числе:	**8 875,9**	0,0	4 735,0	265,0	3 875,9
	Капитальный ремонт системы водоснабжения в с. Новоселово	**5 000,0**	0,0	4 735,0	265,0	0,0
3.11.2.	Работы по восстановлению и капитальному ремонту «бесхозяйных» и муниципальных электрических сетей и подстанций, в том числе по модернизации оборудования используемого для выработки электрической энергии	**4 468,4**	0,0	4 231,6	236,8	0,0
3.11.3.	Мероприятия по проведению научно-исследовательских работ в области энергосбережения и повышения энергетической эффективности, в том числе:	**1 619,1**	0,0	1 533,3	85,8	0,0
	Проведение энергетических обследований	**420,4**	0,0	398,1	22,3	0,0
	Разработка проектной документации по модернизации котельной г. Томари	**847,1**	0,0	802,2	44,9	0,0
	Разработка проекта по реконструкции уличного освещения	**351,6**	0,0	333,0	18,6	0,0
3.11.4.	Строительство, реконструкция и ремонт электросетевого оборудования ОАО «Сахалинэнерго»(в том числе приобретение энегосберегающего оборудования и материалов)	**1 920,1**	0,0	0,0	0,0	1 920,1
3.12.	**«Тымовский городской округ»**	**59 774,5**	**0,0**	**15 485,6**	**64,2**	**44 224,7**
3.12.1.	Комплексные технические мероприятия в системах тепло-водоснабжения и водоотведения, в том числе:	**19 545,8**	0,0	5 481,6	64,2	14 000,0
	Утепление теплотрасс современными энергосберегающими материалами	**2 426,5**	0,0	2 426,5	0,0	0,0
	Установка приборов учета энергоресурсов на объектах теплоснабжения в МО «Тымовский городской округ»	**3 119,3**	0,0	3055,1	64,2	0,0
3.12.3.	Мероприятия по проведению научно-исследовательских работ в области энергосбережения и повышения энергетической эффективности, в том числе:	**10 004,0**	0,0	10 004,0	0,0	0,0
	Разработка схем теплоснабжения	**1 600,0**	0,0	1 600,0	0,0	0,0
	Разработка схем водоснабжения и водоотведения	**4 704,0**	0,0	4 704,0	0,0	0,0
	Энергоаудит муниципальных электрических сетей	**3 700,0**	0,0	3 700,0	0,0	0,0
3.12.4.	Строительство, реконструкция и ремонт электросетевого оборудования ОАО «Сахалинэнерго»(в том числе приобретение энегосберегающего оборудования и материалов)	**30 224,7**	0,0	0,0	0,0	30 224,7
3.13.	**«Холмский городской округ»**	**39 860,0**	**0,0**	**6 900,0**	**347,0**	**32 613,0**
3.13.1.	Работы по восстановлению и капитальному ремонту «бесхозяйных» и муниципальных электрических сетей и подстанций, в том числе по модернизации оборудования используемого для выработки электрической энергии	**7 247,0**	0,0	6 900,0	347,0	0,0
3.13.2.	Комплексные технические мероприятия в системах тепло-, водоснабжения и водоотведения	**871,7**	0,0	0,0	0,0	871,7
3.13.3.	Строительство, реконструкция и ремонт электросетевого оборудования ОАО «Сахалинэнерго»(в том числе приобретение энегосберегающего оборудования и материалов)	**31 741,3**	0,0	0,0	0,0	31 741,3
3.14.	**Городской округ «Город Южно-Сахалинск»**	**754 265,6**	**0,0**	**19 670,9**	**1 175,0**	**733 419,7**
3.14.1.	Мероприятия по энергосбережению и повышению энергоэффективности в отношении объектов жилищного фонда муниципальных образований, в том числе:	**610,9**	0,0	549,9	61,0	0,0
	Проведение энергетических обследований в отношении объектов жилищного фонда	**610,9**	0,0	549,9	61,0	0,0
3.14.2.	Работы по восстановлению и капитальному ремонту «бесхозяйных» и муниципальных электрических сетей и подстанций, в том числе по модернизации оборудования используемого для выработки электрической энергии	**11 132,2**	0,0	10 018,2	1 114,0	0,0
3.14.3.	Комплексные технические мероприятия в системах тепло-, водоснабжения и водоотведения	**357 439,0**	0,0	0,0	0,0	357 439,0
3.14.4.	Строительство, реконструкция и ремонт электросетевого оборудования ОАО «Сахалинэнерго»(в том числе приобретение энегосберегающего оборудования и материалов)	**328 980,7**	0,0	0,0	0,0	328 980,7
3.14.5.	Реконструкция уличного освещения на условиях энергосервисного контракта	**47 000,0**	0,0	0,0	0,0	47 000,0
3.14.6.	Строительство ЛЭП — 10 кВ в планировочном районе Хомутово (в том числе разработка ПСД	**5 102,8**	0,0	5 102,8	0,0	0,0
3.14.7.	Мероприятия по проведению научно-исследовательских работ в области энергосбережения и повышения энергетической эффективности, в том числе:	**4 000,0**	0,0	4 000,0	0,0	0,0

ОФИЦИАЛЬНО

	Комплексная реконструкция системы водоснабжения муниципального образования Городской округ «Город Южно-Сахалинск»(в том числе разработка ПСД)	**4 000,0**	0,0	4 000,0	0,0	0,0
3.15.	**Углегорское городское поселение**	**55 774,9**	**0,0**	**27 973,6**	**282,6**	**27 518,7**
3.15.1.	Мероприятия по энергосбережению и повышению энергоэффективности в отношении объектов жилищного фонда муниципальных образований, в том числе:	**15 124,9**	0,0	14 973,6	151,3	0,0
	Проведение энергетических обследований в отношении объектов жилищного фонда	**358,6**	0,0	358,6	0,0	0,0
	Капитальный ремонт внутридомовых инженерных систем электроснабжения многоквартирного дома в г. Углегорске по ул. Свободная, 43	**3 148,9**		3 148,9		
	Капитальный ремонт внутридомовых инженерных систем электроснабжения в многоквартирных жилых домах в г. Углегорске.	**11 617,4**	0,0	11 466,1	151,3	0,0
3.15.2.	Работы по восстановлению и капитальному ремонту «бесхозяйных» и муниципальных электрических сетей и подстанций, в том числе по модернизации оборудования используемого для выработки электрической энергии	**4 727,8**	0,0	4 680,5	47,3	0,0
3.15.3.	Строительство, реконструкция и ремонт электросетевого оборудования ОАО «Сахалинэнерго»(в том числе приобретение энегосберегающего оборудования и материалов)	**27 518,7**	0,0	0,0	0,0	27 518,7
3.15.4.	Мероприятия по проведению научно-исследовательских работ в области энергосбережения и повышения энергетической эффективности, в том числе:	**8 403,5**	0,0	8 319,5	84,0	0,0
	Комплексная реконструкция системы теплоснабжения муниципального образования «Углегорское городское поселение», в том числе разработка ПСД	**3 030,3**	0,0	3 000,0	30,3	0,0
	Комплексная реконструкция системы водоснабжения муниципального образования «Углегорское городское поселение», в том числе разработка ПСД	**5 373,2**	0,0	5 319,5	53,7	0,0
3.16.	**«Курильский городской округ»**	**100 070,0**	**0,0**	**94 473,0**	**5 597,0**	**0,0**
3.16.1.	Мероприятия по развитию малой энергетики, в том числе:	**100 070,0**	0,0	94 473,0	5 597,0	0,0
	Приобретение модульных дизельных электростанций для резервирования электроснабжения населенных пунктов на о. Итуруп	**98 502,6**	0,0	93 296,2	5 206,4	0,0
	Устройство площадки под модульные дизельные электрические станции	**1 567,4**	0,0	1 176,8	390,6	0,0
3.17.	**«Южно-Курильский городской округ»**	**265 779,4**	**0,0**	**259 164,9**	**5 864,5**	**750,0**
3.17.1.	Мероприятия по проведению научно-исследовательских работ в области энергосбережения и повышения энергетической эффективности, в том числе:	**3 200,0**	0,0	3 200,0	0,0	0,0
	Разработка схем ресурсоснабжения	**3 200,0**	0,0	3 200,0	0,0	0,0
3.17.2.	Мероприятия по развитию малой энергетики, в том числе:	**232 964,9**	0,0	232 964,9	0,0	0,0
	Разработка ПСД и строительство объекта в составе ДЭС «Южно-Курильская»: «Установка дизель-генераторов суммарной мощностью 3,12 МВТ для МО «Южно-Курильский городской округ» в пгт. Южно-Курильск»	**200 000,0**	0,0	200 000,0	0,0	0,0
	Приобретение и монтаж системы коммерческого учета выработки и распределения электрической энергии в пгт.Южно-Курильск, с. Отрада, с. Менделеево, с. Дубовое и с. Головнино МО «Южно-Курильский городской округ» (в том числе ПСД)	**32 964,9**	0,0	32 964,9	0,0	0,0
3.17.3.	Комплексные технические мероприятия в системах тепло-водоснабжения и водоотведения	**750,0**	0,0	0,0	0,0	750,0
3.17.4.	Мероприятия по проведению научно-исследовательских работ в области энергосбережения и повышения энергетической эффективности, в том числе:	**3 000,0**	0,0	3 000,0	0,0	0,0
	Комплексная реконструкция системы теплоснабжения муниципального образования «Южно-Курильский городской округ», в том числе разработка ПСД	**3 000,0**	0,0	3 000,0	0,0	0,0
3.17.5.	Мероприятия по энергосбережению и повышению энергоэффективности в отношении объектов жилищного фонда муниципальных образований, в том числе:	**20 000,0**	0,0	20 000,0	0,0	0,0
	Ремонт внутридомовых сетей в многоквартирных домах, в том числе установка общедомовых приборов учета	**20 000,0**	0,0	20 000,0	0,0	0,0
3.17.6.	Мероприятия по повышению энергетической эффективности, финансируемые из бюджета муниципального образования	**5 864,5**	0,0	0,0	5 864,5	0,0
3.18.	**Углегорский муниципальный район**	**6 467,0**	**0,0**	**0,0**	**6 467,0**	**0,0**
3.18.1.	Мероприятия по энергосбережению и повышению энергоэффективности в отношении бюджетных учреждений	**6 467,0**	0,0	0,0	6 467,0	0,0

Примечания:

<*> План мероприятий Подпрограммы на каждый очередной год ее реализации формируется ежегодно в текущем году и является отдельным приложением к настоящей Подпрограмме.

<**> Объемы софинансирования средств местных бюджетов определяются ежегодно при заключении соглашений на предоставление субсидии муниципальным образованиям на реализацию мероприятий Подпрограммы».

ПРИЛОЖЕНИЕ № 12
к постановлению Правительства Сахалинской области от 12 августа 2014 г. № 380

«ПРИЛОЖЕНИЕ № 7
к подпрограмме «Повышение энергетической эффективности региональной экономики и сокращение издержек в бюджетном секторе Сахалинской области» государственной программы Сахалинской области «Обеспечение населения Сахалинской области качественными услугами жилищно-коммунального хозяйства на 2014 — 2020 годы», утвержденной постановлением Правительства Сахалинской области от 31 мая 2013 г. № 278

РЕСУРСНОЕ ОБЕСПЕЧЕНИЕ
реализации подпрограммы «Повышение энергетической эффективности региональной экономики и сокращение издержек в бюджетном секторе Сахалинской области» государственной программы Сахалинской области «Обеспечение населения Сахалинской области качественными услугами жилищно-коммунального хозяйства на 2014 — 2020 годы» за счет средств областного бюджета

Наименование Подпрограммы	Исполнители Подпрограммы	Код бюджетной классификации				Расходы по годам реализации, тыс. рублей							
		ГРБС	ЦСР	Рз, Пр	ВР	всего по Подпрограмме	2014	2015	2016	2017	2018	2019	2020
Подпрограмма «Повышение энергетической эффективности региональной экономики и сокращение издержек в бюджетном секторе Сахалинской области», государственной программы Сахалинской области «Обеспечение населения Сахалинской области качественными услугами жилищно-коммунального хозяйства на 2013 — 2020 годы»	Всего					3461577,3	1175221,1	496356,2	350000	300000	390000	400000	350000
	Министерство образования Сахалинской области	011	0620100	0702	240	10569	5069	5500	0	0	0	0	0
	Министерство образования Сахалинской области	011	0620100	0702	612	5000	5000	0	0	0	0	0	0
	Министерство образования Сахалинской области	011	0620100	0704	612	58847	48847	10000	0	0	0	0	0
	Министерство образования Сахалинской области	011	0620100	0705	612	10000	10000	0	0	0	0	0	0
	Министерство здравоохранения Сахалинской области	012	0620100	0901	612	50000	50000	0	0	0	0	0	0
	Министерство социальной защиты Сахалинской области	013	0620100	1002	240	16367	16367	0	0	0	0	0	0
	Министерство социальной защиты Сахалинской области	013	0620100	1002	612	21921	21921	0	0	0	0	0	0
	Министерство социальной защиты Сахалинской области	013	0620100	1002	622	212	212	0	0	0	0	0	0
	Министерство культуры Сахалинской области	044	0620100	0704	612	9890	9890	0	0	0	0	0	0
	Министерство культуры Сахалинской области	044	0620100	0801	612	16920,5	16620,5	300	0	0	0	0	0
	Министерство культуры Сахалинской области	044	0620100	0802	622	7495,5	7495,5	0	0	0	0	0	0
	Министерство спорта, туризма и молодежной политики Сахалинской области	039	0620100	1102	612	5499,6	5499,6	0	0	0	0	0	0
	Министерство спорта, туризма и молодежной политики Сахалинской области	039	0620100	1102	622	4150,4	3900,4	250	0	0	0	0	0
	Агентство государственной службы занятости населения Сахалинской области	029	0620100	0401	240	1300	1300	0	0	0	0	0	0
	Агентство ветеринарии Сахалинской области	028	0620100	0405	612	14506,3	13122,3	1384	0	0	0	0	0
	Управление делами Губернатора и Правительства Сахалинской области	023	0620100	0113	810	1800	0	1800	0	0	0	0	0
	Министерство энергетики и жилищно-коммунального хозяйства Сахалинской области	018	0620700	0412	240	56140	8020	8020	8020	8020	8020	8020	8020
	Министерство энергетики и жилищно-коммунального хозяйства Сахалинской области	018	0620400	0501	521	830427,7	215558,3	79495,4	60921	48996	167448	170648	87361
	Министерство энергетики и жилищно-коммунального хозяйства Сахалинской области	018	0620200	0502	521	1436717,5	96848,5	246017	229585	209345	201345	210145	243432
	Министерство энергетики и жилищно-коммунального хозяйства Сахалинской области	018	0620200	0502	522	18200	18200	0	0	0	0	0	0
	Министерство энергетики и жилищно-коммунального хозяйства Сахалинской области	018	0620500	0502	521	90531,3	30531,3	40000	20000	0	0	0	0
		018	0620500	0502	522	72835,6	72835,6	0	0	0	0	0	0
		018	0620500	0503	522	583	583	0	0	0	0	0	0
	Министерство энергетики и жилищно-коммунального хозяйства Сахалинской области	018	0620600	0502	521	170149,2	99942,4	70206,8	0	0	0	0	0
	Министерство энергетики и жилищно-коммунального хозяйства Сахалинской области	018	0620800	0502	521	127437,9	127437,9	0	0	0	0	0	0
	Министерство энергетики и жилищно-коммунального хозяйства Сахалинской области	018	0620800	0502	522	255102,8	255102,8	0	0	0	0	0	0
	Министерство энергетики и жилищно-коммунального хозяйства Сахалинской области	018	0620300	0503	521	168974	34917	33383	31474	33639	13187	11187	11187

»

ПОСТАНОВЛЕНИЕ ПРАВИТЕЛЬСТВА САХАЛИНСКОЙ ОБЛАСТИ

от 06 августа 2014 г. № 369 г. Южно-Сахалинск

Об утверждении итогов конкурсного отбора муниципальных образований на получение в 2014 году субсидии из областного бюджета за счет средств подпрограммы «Развитие жилищного строительства» мероприятия «Развитие системы градостроительного планирования» государственной программы Сахалинской области «Обеспечение населения Сахалинской области качественным жильем на 2014—2020 годы»

В соответствии с постановлением Правительства Сахалинской области от 25.12.2013 № 770 «Об утверждении Порядка проведения конкурсного отбора муниципальных образований на получение муниципальными образованиями субсидии областного бюджета на реализацию подпрограммы «Развитие жилищного строительства» и мероприятия «Обустройство земельных участков, подлежащих предоставлению семьям, имеющим трех и более детей» государственной программы Сахалинской области «Обеспечение населения Сахалинской области качественным жильем на 2014 — 2020 годы» Правительство Сахалинской области **постановляет**:

1. Утвердить результаты конкурсного отбора и распределение субсидии из областного бюджета в 2014 году по муниципальным образованиям Сахалинской области на подготовку (корректировку) генеральных планов городов и населенных пунктов Сахалинской области, проектов планировки и проектов межевания территорий:

№ пп.	Наименование муниципального образования	Сумма субсидии, тыс. рублей
1.	**Анивский городской округ**	**2065,0**
1.1.	Разработка проекта планировки и межевания территории, расположенной северо-западной части г. Анива, в районе ул. Совхозная	2065,0
2.	**Долинский городской округ**	**638,5**
2.1.	Проект планировки с проектом межевания территории юго-западного жилого района г. Долинска	638,5
3.	**«Томаринский городской округ»**	**1018,0**
3.1.	Корректировка генерального плана МО «Томаринский городской округ»	1018,0
4.	**«Тымовский городской округ»**	**2384,4**
4.1.	Проект планировки с проектом межевания территории с. Чир-Унвд в границах ул. Советская и ул. Октябрьская МО «Тымовский городской округ»	2384,4
5.	**Шахтерское городское поселение**	**4772,8**
5.1.	Разработка проекта планировки с проектом межевания территории г. Шахтерска в западной части микрорайона № 3	3406,2
5.2.	Разработка генерального плана Шахтерского городского поселения Углегорского муниципального района Сахалинской области	1366,6
6.	**ГО «Город Южно-Сахалинск»**	**2036,0**
6.1.	Внесение изменений в генеральный план городского округа «Город Южно-Сахалинск»	2036,0
	Итого:	**12914,7**

2. Министерству строительства Сахалинской области (Стаценко Т. Г.) обеспечить заключение с органами местного самоуправления соглашений о предоставлении субсидии и представить их копии в министерство финансов Сахалинской области.

3. Опубликовать настоящее постановление в газете «Губернские ведомости» и разместить на официальном сайте Губернатора и Правительства Сахалинской области.

С. Г. ШЕРЕДЕКИН,
исполняющий обязанности председателя Правительства Сахалинской области.

ОФИЦИАЛЬНО

ПОСТАНОВЛЕНИЕ ПРАВИТЕЛЬСТВА САХАЛИНСКОЙ ОБЛАСТИ

от 06 августа 2014 г. № 370 г. Южно-Сахалинск

О внесении изменений в постановление Правительства Сахалинской области от 08.05.2013 № 227 «О мероприятиях проведения в Сахалинской области пренатальной (дородовой) диагностики»

Правительство Сахалинской области **постановляет**:

1. Внести в Порядок расходования субсидии из федерального бюджета бюджету Сахалинской области на финансовое обеспечение мероприятий, направленных на проведение пренатальной (дородовой) диагностики нарушений развития ребенка, утвержденный постановлением Правительства Сахалинской области от 08.05.2013 № 227, следующие изменения:

1.1. В пункте 1 слова и цифры «в 2013 году» исключить.

1.2. В пункте 4 слова и цифры «на основании распоряжения Правительства Российской Федерации от 27.12.2012 № 2537-р, Закона Сахалинской области от 06.02.2012 № 80-ЗО «Об областном бюджете Сахалинской области на 2013 год и на плановый период 2014 и 2015 годов» заменить словами «в пределах бюджетных ассигнований, предусмотренных федеральным законом о федеральном бюджете на соответствующий финансовый год и на плановый период, законом Сахалинской области об областном бюджете Сахалинской области на соответствующий финансовый год и на плановый период».

2. Внести изменения в Распределение средств субсидии из федерального бюджета и бюджета Сахалинской области на финансовое обеспечение мероприятий, направленных на проведение пренатальной (дородовой) диагностики нарушений развития ребенка, утвержденное постановлением Правительства Сахалинской области от 08.05.2013 № 227 с учетом изменений, внесенных постановлением Правительства Сахалинской области от 22.07.2013 № 358, изложив таблицу в следующей редакции:

Наименование учреждения здравоохранения Сахалинской области	Наименование расходного обязательства, на осуществление которого предоставляется субсидия из федерального бюджета и областного бюджета Сахалинской области	Размер субсидии из федерального бюджета в 2014 году	Размер субсидии из областного бюджета Сахалинской области в 2014 году
ГБУЗ «Сахалинская областная больница»	Приобретение расходных материалов для проведения пренатальной (дородовой) диагностики нарушений развития ребенка	2409,7	1750,4

3. Установить, что настоящее постановление вступает в силу с момента его подписания и распространяет свое действие на правоотношения, возникшие с 01 января 2014 года.

4. Опубликовать настоящее постановление в газете «Губернские ведомости» и разместить на официальном сайте Губернатора и Правительства Сахалинской области.

С. Г. ШЕРЕДЕКИН,
исполняющий обязанности председателя Правительства Сахалинской области.

ПОСТАНОВЛЕНИЕ ПРАВИТЕЛЬСТВА САХАЛИНСКОЙ ОБЛАСТИ

от 12 августа 2014 г. № 377 г. Южно-Сахалинск

О внесении изменений в постановление Правительства Сахалинской области от 17.01.2012 № 15 «Об утверждении Положения о порядке ведения учета, формирования списков детей на обеспечение отдыха и оздоровления, выдачи путевок, а также предоставления компенсации за самостоятельно приобретенные путевки в загородные стационарные оздоровительные и санаторные учреждения круглогодичного действия, расположенные на территории Сахалинской области и за ее пределами на территории Российской Федерации»

Правительство Сахалинской области **постановляет**:

1. Внести в постановление Правительства Сахалинской области от 17.01.2012 № 15 «Об утверждении Положения о порядке ведения учета, формирования списков детей на обеспечение отдыха и оздоровления, выдачи путевок, а также предоставления компенсации за самостоятельно приобретенные путевки в загородные стационарные оздоровительные и санаторные учреждения круглогодичного действия, расположенные на территории Сахалинской области и за ее пределами на территории Российской Федерации» следующие изменения:

1.1. Наименование изложить в новой редакции:

«Об утверждении Положения о порядке ведения учета, формирования списков детей на обеспечение отдыха и оздоровления, выдачи путевок, а также предоставления компенсации за самостоятельно приобретенные путевки в оздоровительные и санаторные организации сезонного и круглогодичного действия, расположенные на территории Сахалинской области и за ее пределами на территории Российской Федерации».

1.2. Пункт 1 постановления изложить в новой редакции:

«1. Утвердить Положение о порядке ведения учета, формирования списков детей на обеспечение отдыха и оздоровления, выдачи путевок, а также предоставления компенсации за самостоятельно приобретенные путевки в оздоровительные и санаторные организации сезонного и круглогодичного действия, расположенные на территории Сахалинской области и за ее пределами на территории Российской Федерации (прилагается).».

2. Внести в Положение о порядке ведения учета, формирования списков детей на обеспечение отдыха и оздоровления, выдачи путевок, а также предоставления компенсации за самостоятельно приобретенные путевки в загородные стационарные оздоровительные и санаторные учреждения круглогодичного действия, расположенные на территории Сахалинской области и за ее пределами на территории Российской Федерации, утвержденное постановлением Правительства Сахалинской области от 17.01.2012 № 15 с учетом изменений, внесенных постановлением Правительства Сахалинской области от 11.06.2013 № 295 (далее — Положение), следующие изменения:

2.1. Наименование изложить в новой редакции:

«Положение о порядке ведения учета, формирования списков детей на обеспечение отдыха и оздоровления, выдачи путевок, а также предоставления компенсации за самостоятельно приобретенные путевки в оздоровительные и санаторные организации сезонного и круглогодичного действия, расположенные на территории Сахалинской области и за ее пределами на территории Российской Федерации».

2.2. Пункт 1.1 раздела 1 изложить в следующей редакции:

«1.1. Государственное казенное учреждение «Центр социальной поддержки Сахалинской области» (далее — государственное казенное учреждение) ведет учет, формирует списки детей на обеспечение отдыха и оздоровления, выдает путевки, предоставляет компенсации за самостоятельно приобретенные путевки (далее — компенсации) в оздоровительные и санаторные организации сезонного и круглогодичного действия, расположенные на территории Сахалинской области и за ее пределами на территории Российской Федерации (далее — санаторно-оздоровительные организации), семьям, имеющим детей и проживающим на территории Сахалинской области, а также осуществляет выплату компенсации по оплате проезда одаренных детей, представляющих Сахалинскую область в тематических сменах и всероссийских конкурсах (фестивалях), проводимых во Всероссийских детских центрах «Океан» и «Орленок» в порядке, установленном настоящим Положением.».

2.3. Абзацы 4 — 7 пункта 3.2 раздела 3 считать абзацами 9 — 12 соответственно.

2.4. Пункт 3.2 раздела 3 дополнить абзацами 4 — 8 следующего содержания:

« — документ, подтверждающий факт проживания на территории Сахалинской области ребенка (детей), выданной организацией, уполномоченной на его выдачу.

При отсутствии регистрации по месту жительства либо по месту пребывания факт проживания ребенка (детей) на территории Сахалинской области подтверждается одним из следующих документов:

— актом органов местного самоуправления;

— актом органов по делам гражданской обороны и чрезвычайным ситуациям;

— решением суда об установлении факта проживания на территории Сахалинской области.».

2.5. Пункт 3.2 раздела 3 дополнить абзацами 13 — 20 следующего содержания:

«Основаниями для отказа в приеме документов заявителей, изъявивших желание обеспечить отдых и оздоровление детей, являются:

— отсутствие документов, подтверждающих личность заявителя либо его законного представителя, или отказ предъявить такие документы уполномоченному должностному лицу государственного казенного учреждения, ответственному за прием документов;

— представление документов, предусмотренных пунктом 3.2 раздела 3 настоящего Положения, в неполном или искаженном виде;

— установление факта представления подложных или содержащих недостоверные сведения документов, указанных в пункте 3.2 раздела 3 настоящего Положения.

Основаниями для отказа в постановке на учет заявителей, изъявивших желание обеспечить отдых и оздоровление детей, являются:

— ребенку противопоказана данная форма оздоровления в связи с наличием заболевания, не позволяющего проходить оздоровление в санаторных и оздоровительных организациях, указанных в заявлении;

— отказ от внесения родительской платы за путевку и транспортных расходов по доставке ребенка к месту отдыха и обратно;

— отсутствие путевок.».

2.6. В наименовании раздела 4 и в пункте 4.1 раздела 4 слова «санаторно-оздоровительные учреждения» заменить словами «санаторно-оздоровительные организации».

2.7. Пункт 4.3 раздела 4 изложить в следующей редакции:

«4.3 Перед формированием групп детей Отделения уведомляют заявителей о наличии путевок по контактным телефонам, указанным в заявлениях, либо направляют письменное сообщение.».

2.8. Пункт 4.6 раздела 4 изложить в следующей редакции:

«4.6. Плата за путевку вносится в кредитную организацию на лицевой счет государственного казенного учреждения. Квитанция об оплате за путевку предъявляется в Отделение не позднее двух календарных дней после уведомления о выделении путевки.».

2.9. В абзаце 4 пункта 5.3 раздела 5 слова «санаторно-оздоровительном учреждении» заменить словами «санаторно-оздоровительной организации».

2.10. В пункте 5.3 раздела 5 исключить абзац 6.

2.11. Абзацы 8 — 10 пункта 5.3 раздела 5 считать абзацами 16 — 18 соответственно.

2.12. Пункт 5.3 раздела 5 дополнить абзацами 7 — 15 следующего содержания:

« — документ, подтверждающий факт проживания на территории Сахалинской области ребенка (детей), выданный организацией, уполномоченной на его выдачу;

— реквизиты кредитной организации и лицевого счета (банковской карты), открытого в российской кредитной организации, расположенной на территории Сахалинской области.

В случае отсутствия регистрации по месту жительства либо по месту пребывания факт проживания ребенка (детей) на территории Сахалинской области подтверждается одним из следующих документов:

— актом органов местного самоуправления;

— актом органов по делам гражданской обороны и чрезвычайным ситуациям;

— решением суда об установлении факта проживания на территории Сахалинской области.

В случаях утраты обратного или отрывного талона к путевке либо документов, подтверждающих оплату стоимости путевки, заявитель вправе предоставить копии (дубликаты) платежных документов или справки (выписки), заверенные организацией отдыха либо кредитной организацией, подтверждающие фактическое пребывание ребенка в организации отдыха и оплату.

В случае если формой бланка путевки не предусмотрен обратный или отрывной талон, заявитель вправе представить документ, подтверждающий фактическое пребывание ребенка в организации отдыха.

Документы на предоставление компенсации представляются заявителем не позднее шести месяцев с даты фактического пребывания ребенка в организации отдыха.».

2.13. В пункте 5.4 раздела 5 слова «санаторно-оздоровительном учреждении» заменить словами «санаторно-оздоровительной организации»;

2.14. Раздел 6 считать разделом 7.

2.15. Дополнить разделом 6 следующего содержания:

«6. Порядок выплаты компенсации расходов по оплате проезда одаренных детей, представляющих Сахалинскую область в тематических сменах и всероссийских конкурсах (фестивалях), проводимых во Всероссийских детских центрах «Океан» и «Орленок»

6.1. Предоставление компенсации расходов по оплате проезда одаренных детей, представляющих Сахалинскую область в тематических сменах и всероссийских конкурсах (фестивалях), проводимых во Всероссийских детских центрах «Океан» и «Орленок» (далее — компенсация по оплате проезда), осуществляется на основании представленного министерством образования Сахалинской области в государственное казенное учреждение следующих документов:

— копия приказа министерства образования Сахалинской области с поименным списком детей о направлении организованной группы во Всероссийский детский центр «Океан» или «Орленок»;

— личное заявление одного из родителей (законного представителя) ребенка, направляемого во Всероссийский детский центр «Океан» или «Орленок», по форме № 8 к настоящему Положению;

— копия свидетельства о рождении ребенка;

— копия документа, удостоверяющего личность одного из родителей (законного представителя) ребенка (паспорт гражданина Российской Федерации, заграничный паспорт гражданина Российской Федерации, дипломатический паспорт, служебный паспорт, паспорт моряка (удостоверение личности моряка));

— реквизиты кредитной организации и лицевого счета (банковской карты), открытого в российской кредитной организации, расположенной на территории Сахалинской области;

— документ, подтверждающий факт внесения средств за проездные билеты родителями (законным представителем) ребенка;

— проездные документы, подтверждающие факт проезда ребенка к месту отдыха и обратно.

6.2. Решение о предоставлении либо отказе в предоставлении компенсации по оплате проезда принимается государственным казенным учреждением не позднее 15 дней с момента поступления заявления со всеми необходимыми документами.

6.3. В предоставлении компенсации на оплату проезда отказывается в следующих случаях:

— отсутствие полного пакета документов;

— повторное заявление о предоставлении компенсации на оплату проезда в течение календарного года.

В случае отсутствия полного пакета документов на предоставление компенсации на оплату проезда государственное казенное учреждение в течение 3 рабочих дней устно уведомляет министерство образования Сахалинской области о необходимости представления недостающих документов. В случае повторного представления неполного пакета документов государственное казенное учреждение в течение 5 рабочих дней с даты поступления документов направляет уведомление об отказе в выплате компенсации на оплату проезда вместе с пакетом документов на заявителя, обратившегося за предоставлением компенсации на оплату проезда в адрес министерства образования Сахалинской области.».

3. Дополнить Положение формой № 8, изложив ее в редакции согласно приложению к настоящему постановлению.

4. Опубликовать настоящее постановление в газете «Губернские ведомости» и разместить на официальном сайте Губернатора и Правительства Сахалинской области.

А. В. ХОРОШАВИН,
Губернатор Сахалинской области.

ПРИЛОЖЕНИЕ
к постановлению Правительства Сахалинской области
от 12 августа 2014 г. № 377

«ФОРМА № 8
к Положению о порядке ведения учета, формирования списков детей на обеспечение отдыха и оздоровления, выдачи путевок, а также предоставления компенсации за самостоятельно приобретенные путевки в оздоровительные и санаторные организации сезонного и круглогодичного действия, расположенные на территории Сахалинской области и за ее пределами на территории Российской Федерации, утвержденному постановлением Правительства Сахалинской области от 17 января 2012 г. № 15

В государственное казенное учреждение «Центр социальной поддержки Сахалинской области»
_____,
(фамилия, имя, отчество заявителя)

проживающей (-его) по адресу:
_____
контактный телефон: _____

ЗАЯВЛЕНИЕ

Прошу предоставить компенсацию по оплате проезда моему ребенку _____
_____
фамилия, имя, отчество, дата рождения
В ВДЦ «Океан» («Орленок») в размере _____ рублей на лицевой счет № _____ согласно постановлению Правительства Сахалинской области от 29.10.2010 № 521.

В соответствии с Федеральным законом от 27.07.2006 № 152-ФЗ «О персональных данных» даю согласие на обработку представленных мною моих персональных данных.

К настоящему заявлению прилагаю:

№ пп.	Перечень документов	Количество (шт.)

Дата и время принятия заявления: ____ ч. ____ мин. «____» _____ 20____ года

_____
фамилия и инициалы заявителя подпись

_____ _____
должность, фамилия, инициалы лица, принявшего заявление подпись

линия отреза

Расписка о принятии документов

Заявление гр. _____
Ф.И.О.
и приложенные к нему документы в количестве _____ шт. приняты «_____» _____ 20_____ года

_____ _____ _____
должность специалиста, принявшего заявление Ф.И.О. подпись»

ПОСТАНОВЛЕНИЕ ПРАВИТЕЛЬСТВА САХАЛИНСКОЙ ОБЛАСТИ

от 12 августа 2014 г. № 378 г. Южно-Сахалинск

О признании утратившими силу некоторых нормативных правовых актов Сахалинской области

В целях приведения нормативных правовых актов Сахалинской области в соответствие действующему законодательству Правительство Сахалинской области **постановляет**:

1. Признать утратившими силу:

— постановление администрации Сахалинской области от 16.11.2009 № 461-па «Об утверждении Порядка предоставлений субсидий муниципальным образованиям Сахалинской области на производство работ по ремонту и восстановлению бесхозяйных и муниципальных распределительных сетей и подстанций в муниципальных образованиях»;

— постановление Правительства Сахалинской области от 18.02.2010 № 48 «О внесении изменений в Порядок предоставления субсидий муниципальным образованиям Сахалинской области на производство работ по ремонту и восстановлению бесхозяйных и муниципальных распределительных сетей и подстанций в муниципальных образованиях, утвержденный постановлением администрации Сахалинской области от 16 ноября 2009 года № 461-па»;

— пункт 4 постановления Правительства Сахалинской области от 31.08.2010 № 414 «О внесении изменений и дополнений в некоторые нормативные правовые акты Сахалинской области в сфере межбюджетных отношений»;

— пункт 6 постановления Правительства Сахалинской области от 24.03.2011 № 97 «О внесении изменений в некоторые правовые акты Сахалинской области»;

— пункт 2 постановления Правительства Сахалинской области от 26.04.2011 № 146 «О внесении изменений в некоторые нормативные правовые акты Сахалинской области»;

— постановление Правительства Сахалинской области от 07.08.2012 № 398 «О внесении изменений в некоторые нормативные правовые акты Сахалинской области», за исключением пункта 1;

— подпункт 3.2. пункта 3, подпункт 4.2. пункта 4, подпункт 5.2. пункта 5 постановления Правительства Сахалинской области от 14.03.2013 № 116 «О внесении изменений в некоторые правовые акты Сахалинской области»;

— постановление Правительства Сахалинской области от 09.08.2012 № 408 «Об утверждении Порядка предоставления субсидии из областного бюджета муниципальным образованиям Сахалинской области на софинансирование мероприятий по разработке проектной и сметной документации на капитальный ремонт гидротехнических сооружений водохранилищ»;

— постановление Правительства Сахалинской области от 16.11.2011 № 474 «Об утверждении Порядка предоставления субсидии бюджету муниципального образования городской округ «Александровск-Сахалинский район» на переселение бывших работников, уволенных по ликвидации муниципальной шахты «Арково»;

— постановление Правительства Сахалинской области от 23.09.2010 № 454 «Об утверждении Порядка предоставления субсидий бюджетам муниципальных образований на погашение кредиторской задолженности по выполненным работам предприятиями жилищно-коммунального хозяйства для нужд муниципальных образований»;

— постановление Правительства Сахалинской области от 14.11.2011 № 466 «О внесении изменений в Порядок предоставления субсидий бюджетам муниципальных образований на погашение кредиторской задолженности по выполненным работам предприятиями жилищно-коммунального хозяйства для нужд муниципальных образований, утвержденный постановлением Правительства Сахалинской области от 23.09.2010 № 454»;

— постановление Правительства Сахалинской области от 28.02.2013 № 93 «Об утверждении Порядка предоставления субсидии из областного бюджета бюджетам муниципальных образований Сахалинской области на софинансирование мероприятий по капитальному ремонту муниципальных бань»;

— постановление Правительства Сахалинской области от 15.06.2010 № 296 «Об утверждении Порядка предоставления субсидий бюджетам муниципальных образований на компенсацию убытков предприятий жилищно-коммунального хозяйства, полученных в процессе эксплуатации объектов, предназначенных для выработки тепловой и электрической энергии, и объектов водопроводно-канализационного хозяйства, переданных от ведомств промышленного производства»;

— постановление Правительства Сахалинской области от 27.09.2010 № 469 «О внесении изменений в постановление Правительства Сахалинской области от 15.06.2010 № 296 «Об утверждении Порядка предоставления субсидий бюджетам муниципальных образований на компенсацию убытков предприятий жилищно-коммунального хозяйства, полученных в процессе эксплуатации объектов, предназначенных для выработки тепловой и электрической энергии, переданных от ведомств промышленного производства»;

— постановление Правительства Сахалинской области от 06.08.2010 № 378 «О внесении изменения в постановление Правительства Сахалинской области от 15.06.2010 № 296 «Об утверждении Порядка предоставления субсидий бюджетам муниципальных образований на компенсацию убытков предприятий жилищно-коммунального хозяйства, полученных в процессе эксплуатации объектов, предназначенных для выработки тепловой и электрической энергии, переданных от ведомств промышленного производства»;

— постановление Правительства Сахалинской области от 07.07.2011 № 265 «Об утверждении Порядка предоставления субсидии муниципальным образованиям Сахалинской области на поддержку жилищно-коммунального хозяйства монопрофильных муниципальных образований»;

— постановление Правительства Сахалинской области от 07.08.2012 № 399 «Об утверждении Порядка предоставления субсидий из областного бюджета бюджетам муниципальных образований Сахалинской области на ремонт жилищного фонда»;

— постановление Правительства Сахалинской области от 14.11.2012 № 550 «О внесении изменений в Порядок предоставления субсидий из областного бюджета бюджетам муниципальных образований Сахалинской области на ремонт жилищного фонда, утвержденный постановлением Правительства Сахалинской области от 07.08.2012 № 399»;

— постановление Правительства Сахалинской области от 22.05.2013 № 252 «О внесении изменений в Порядок предоставления субсидий из областного бюджета бюджетам муниципальных образований Сахалинской области на ремонт жилищного фонда, утвержденный постановлением Правительства Сахалинской области от 07.08.2012 № 399»;

— постановление Правительства Сахалинской области от 09.08.2013 № 447 «О внесении изменений в некоторые нормативные правовые акты Сахалинской области»;

— постановление Правительства Сахалинской области от 07.12.2011 № 519 «Об утверждении Порядка предоставления субсидий из областного бюджета муниципальным образованиям Сахалинской области на компенсацию затрат или недополученных доходов в сфере жилищно-коммунального хозяйства»;

— постановление Правительства Сахалинской области от 16.01.2013 № 10 «О внесении изменений в Порядок предоставления субсидий из областного бюджета муниципальным образованиям Сахалинской области на возмещение затрат или недополученных доходов в связи с производством (реализацией) товаров, выполнением работ, оказанием услуг предприятиями жилищно-коммунального хозяйства, утвержденный постановлением Правительства Сахалинской области от 07.12.2011 № 519»;

— постановление Правительства Сахалинской области от 09.08.2013 № 442 «О внесении изменений в постановление Правительства Сахалинской области от 07.12.2011 № 519 «Об утверждении Порядка предоставления субсидий из областного бюджета муниципальным образованиям Сахалинской области на возмещение затрат или недополученных доходов в связи с производством (реализацией) товаров, выполнением работ, оказанием услуг предприятиями жилищно-коммунального хозяйства»;

— постановление Правительства Сахалинской области от 16.10.2013 № 591 «О внесении изменений в Порядок предоставления субсидий из областного бюджета муниципальным образованиям Сахалинской области на компенсацию затрат или недополученных доходов в сфере жилищно-коммунального хозяйства, утвержденный постановлением Правительства Сахалинской области от 07.12.2011 № 519»;

— постановление Правительства Сахалинской области от 07.07.2010 № 329 «О порядке предоставления субсидии муниципальным образованиям Сахалинской области на финансирование мероприятий по декларированию безопасности гидротехнических сооружений»;

— постановление Правительства Сахалинской области от 16.12.2011 № 550 «Об утверждении Порядка предоставления субсидии из областного бюджета муниципальным образованиям Сахалинской области на софинансирование мероприятий по благоустройству городов и населенных пунктов»;

— постановление Правительства Сахалинской области от 30.05.2012 № 255 «О внесении изменений в Порядок предоставления субсидии из областного бюджета муниципальным образованиям Сахалинской области на софинансирование мероприятий по благоустройству городов и населенных пунктов, утвержденный постановлением Правительства Сахалинской области от 16.12.2011 № 550»;

— постановление Правительства Сахалинской области от 29.05.2013 № 271 «О внесении изменений в Порядок предоставления субсидии из областного бюджета муниципальным образованиям Сахалинской области на софинансирование мероприятий по благоустройству городов и населенных пунктов, утвержденный постановлением Правительства Сахалинской области от 16.12.2011 № 550»;

— постановление Правительства Сахалинской области от 30.05.2012 № 256 «Об утверждении Порядка предоставления субсидий из областного бюджета муниципальным образованиям Сахалинской области на капитальный ремонт и ремонт дворовых территорий многоквартирных домов, проездов к дворовым территориям многоквартирных домов населенных пунктов»;

— постановление Правительства Сахалинской области от 30.05.2012 № 257 «Об утверждении Порядка предоставления субсидий из областного бюджета муниципальным образованиям Сахалинской области на капитальный ремонт и ремонт автомобильных дорог общего пользования населенных пунктов».

2. Опубликовать настоящее постановление в газете «Губернские ведомости» и разместить на официальном сайте Губернатора и Правительства Сахалинской области.

А. В. ХОРОШАВИН,
Губернатор Сахалинской области.

ПРИКАЗ МИНИСТЕРСТВА КУЛЬТУРЫ САХАЛИНСКОЙ ОБЛАСТИ

от 12.08.2014 № 30 г. Южно-Сахалинск

Об установлении границы территории объекта археологического наследия Стоянка «Озеро Седых-3»

В соответствии со статьей 9.1 Федерального закона от 25.06.2002 № 73-ФЗ «Об объектах культурного наследия (памятниках истории и культуры) народов Российской Федерации», пунктом 3.3.1 Положения о министерстве культуры Сахалинской области, утвержденного постановлением Правительства Сахалинской области от 31.03.2011 № 108, приказываю:

1. Установить границу территории объекта археологического наследия Стоянка «Озеро Седых-3» (прилагается).

2. Отделу охраны объектов культурного наследия министерства культуры Сахалинской области (Е. И. Савельева) обеспечить представление:

2.1. в управление Федеральной службы государственной регистрации, кадастра и картографии по Сахалинской области сведений о наличии границы территории объекта археологического наследия Стоянка «Озеро Седых-3»;

2.2. в филиал федерального государственного бюджетного учреждения «Федеральная кадастровая палата Федеральной службы государственной регистрации, кадастра и картографии» по Сахалинской области сведений о наличии границы территории объекта археологического наследия Стоянка «Озеро Седых-3».

3. Настоящий приказ вступает в силу по истечении 10 дней после дня его официального опубликования.

4. Опубликовать настоящий приказ в газете «Губернские ведомости» и разместить на официальном сайте министерства культуры Сахалинской области, в разделе «Объекты культурного наследия».

И. В. ГОНЮКОВА,
министр.

Реклама.
ГУБЕРНСКИЕ Ведомости
ЧИТАЙТЕ НАШУ ГАЗЕТУ
НА САЙТЕ: WWW.SKR.SU
САХАЛИН-КУРИЛЫ
информационное агентство

ОФИЦИАЛЬНО

ПОСТАНОВЛЕНИЕ ПРАВИТЕЛЬСТВА САХАЛИНСКОЙ ОБЛАСТИ

от 06 августа 2014 г. № 371 г. Южно-Сахалинск

О внесении изменений в некоторые нормативные правовые акты Правительства Сахалинской области

В соответствии с изменениями в Налоговом кодексе Российской Федерации Правительство Сахалинской области **постановляет**:

1. Внести изменение в Порядок предоставления субсидии на открытие собственного дела начинающим субъектам малого предпринимательства, утвержденный постановлением Правительства Сахалинской области от 24.01.2014 № 36, дополнив подпункт 3.2.5.1 абзацем 3 следующего содержания:

«В случае если Субъектом, являющимся индивидуальным предпринимателем, в отчетном периоде не привлекались наемные работники, им представляется справка (от своего имени) о ведении предпринимательской деятельности в единственном числе.».

2. Внести в Порядок предоставления субсидий на возмещение части затрат субъектам малого и среднего предпринимательства из числа молодежи, открывшим собственное дело, утвержденного постановлением Правительства Сахалинской области от 11.02.2014 № 59, следующие изменения:

2.1. подпункт 2.6.5.1. дополнить абзацем 3 следующего содержания:

«В случае если Субъектом, являющимся индивидуальным предпринимателем, в отчетном периоде не привлекались наемные работники, им представляется справка (от своего имени) о ведении предпринимательской деятельности в единственном числе.»;

2.2. пункт 2.6 дополнить подпунктом 2.6.6 следующего содержания:

«2.6.6. копии документов (при наличии), подтверждающих факты оплаты расходов в рамках реализации бизнес-плана (договоры, счета, счета-фактуры, товарные накладные, акты, платежные поручения со штампом кредитной организации, кассовые документы, а также иные документы, подтверждающие факты оплаты расходов, заверенные Субъектом). Вместе с копиями предъявляются оригиналы или нотариально заверенные копии представленных документов.».

3. Настоящее постановление вступает в силу со дня официального опубликования и распространяется на правоотношения, возникшие с 01 января 2014 года.

4. Опубликовать настоящее постановление в газете «Губернские ведомости» и разместить на официальном сайте Губернатора и Правительства Сахалинской области.

С. Г. ШЕРЕДЕКИН,
исполняющий обязанности председателя Правительства Сахалинской области.

ПОСТАНОВЛЕНИЕ ПРАВИТЕЛЬСТВА САХАЛИНСКОЙ ОБЛАСТИ

от 12 августа 2014 г. № 379 г. Южно-Сахалинск

О внесении изменений в Положение об агентстве по делам гражданской обороны, защиты от чрезвычайных ситуаций и пожарной безопасности Сахалинской области, утвержденное постановлением Правительства Сахалинской области от 29.11.2012 № 588 «Об агентстве по делам гражданской обороны, защиты от чрезвычайных ситуаций и пожарной безопасности Сахалинской области»

В целях реализации статьи 100 Федерального закона от 05.04.2013 № 44-ФЗ «О контрактной системе в сфере закупок товаров, работ, услуг для обеспечения государственных и муниципальных нужд» и приведения в соответствие юридического адреса агентства по делам гражданской обороны, защиты от чрезвычайных ситуаций и пожарной безопасности Сахалинской области Правительство Сахалинской области **постановляет**:

1. Внести в Положение об агентстве по делам гражданской обороны, защиты от чрезвычайных ситуаций и пожарной безопасности Сахалинской области, утвержденное постановлением Правительства Сахалинской области от 29.11.2012 № 588, следующие изменения:

1.1. пункт 1.9. изложить в следующей редакции:

«1.9. Юридический адрес Агентства: 693020, Сахалинская область, г. Южно-Сахалинск, Коммунистический проспект, 39.»;

1.2. дополнить пунктом 3.44 следующего содержания:

«3.44. Осуществляет функции по ведомственному контролю за соблюдением законодательства Российской Федерации и иных нормативных правовых актов о контрактной системе в сфере закупок в отношении подведомственных ему заказчиков.».

2. Опубликовать настоящее постановление в газете «Губернские ведомости» и разместить на официальном сайте Губернатора и Правительства Сахалинской области.

А. В. ХОРОШАВИН,
Губернатор Сахалинской области.

ПОСТАНОВЛЕНИЕ ПРАВИТЕЛЬСТВА САХАЛИНСКОЙ ОБЛАСТИ

от 13 августа 2014 г. № 381 г. Южно-Сахалинск

О внесении изменений в государственную программу Сахалинской области «Содействие занятости населения Сахалинской области на 2014 — 2020 годы», утвержденную постановлением Правительства Сахалинской области от 05.04.2013 № 166

Во исполнение пункта 2 раздела III протокола заседания рабочей группы по вопросам оказания поддержки лицам, вынужденно покинувшим территорию Украины и временно размещенным на территории Российской Федерации, от 09.07.2014 № ДК-П12-137пр Правительство Сахалинской области **постановляет**:

1. Внести в государственную программу Сахалинской области «Содействие занятости населения Сахалинской области на 2014 — 2020 годы», утвержденную постановлением Правительства Сахалинской области от 05.04.2013 № 166 с учетом изменений, внесенных постановлениями Правительства Сахалинской области от 12.12.2013 № 714, от 11.04.2014 № 158 (далее — Программа), следующие изменения:

1.1. В пункте 11 части «Ожидаемые результаты реализации Программы» паспорта Программы:

— цифры «1050» заменить цифрами «1200»;
— цифры «700» заменить цифрами «800»;
— цифры «350» заменить цифрами «400».

1.2. Внести в подпрограмму «Оказание содействия добровольному переселению в Сахалинскую область соотечественников, проживающих за рубежом» Программы (далее — подпрограмма) следующие изменения:

1.2.1. в пункте 1 части «Ожидаемые результаты реализации подпрограммы» паспорта подпрограммы:

— цифры «1050» заменить цифрами «1200»;
— цифры «700» заменить цифрами «800»;
— цифры «350» заменить цифрами «400»;

1.2.2. в пункте 1 раздела 3 «Прогноз конечных результатов подпрограммы»:

— цифры «1050» заменить цифрами «1200»;
— цифры «700» заменить цифрами «800»;
— цифры «350» заменить цифрами «400»;

1.2.3. подпункт 6.2.2.14.4. раздела 6 «Основные меры правового регулирования подпрограммы» изложить в следующей редакции:

«6.2.2.14.4. В случае востребованности профессиональной квалификации, уровня профессиональной подготовки соотечественника в Сахалинской области, а также в случае принадлежности соотечественника к лицам, вынужденно покинувшим территорию Украины, прибывшим в Сахалинскую область и получившим временное убежище или признанным в установленном порядке беженцем, уполномоченный орган вправе принять решение о признании соотечественника участником Государственной программы переселения на территории Сахалинской области без соблюдения условия о подтверждении стажа работы по профессии (специальности), указанной в документе(ах) о профессиональном образовании.».

2. Внести изменения в приложение № 4 к Программе, заменив в столбце 5 «2014 год» пункта 1 Подпрограммы «Оказание содействия добровольному переселению в Сахалинскую область соотечественников, проживающих за рубежом» цифры «150» цифрами «300».

3. Установить минимальную численность участников Государственной программы переселения и членов их семей, вынужденно покинувших территорию Украины и прибывших в Сахалинскую область, в общей численности участников подпрограммы «Оказание содействия добровольному переселению в Сахалинскую область соотечественников, проживающих за рубежом» государственной программы Сахалинской области «Содействие занятости населения Сахалинской области на 2014 — 2020 годы» в размере не менее 150 человек.

4. Опубликовать настоящее постановление в газете «Губернские ведомости» и разместить на официальном сайте Губернатора и Правительства Сахалинской области.

А. В. ХОРОШАВИН,
Губернатор Сахалинской области.

ПОСТАНОВЛЕНИЕ ПРАВИТЕЛЬСТВА САХАЛИНСКОЙ ОБЛАСТИ

от 13 августа 2014 г. № 382 г. Южно-Сахалинск

Об утверждении Порядка организационного, материально-технического и кадрового обеспечения деятельности уполномоченного по защите прав предпринимателей в Сахалинской области

В соответствии со статьей 8 Закона Сахалинской области от 27 декабря 2013 года № 127-ЗО «Об уполномоченном по защите прав предпринимателей в Сахалинской области» Правительство Сахалинской области **постановляет**:

1. Утвердить Порядок организационного, материально-технического и кадрового обеспечения деятельности уполномоченного по защите прав предпринимателей в Сахалинской области (прилагается).

2. Опубликовать настоящее постановление в газете «Губернские ведомости» и разместить на официальном сайте Губернатора и Правительства Сахалинской области.

3. Настоящее постановление вступает в силу со дня его официального опубликования.

А. В. ХОРОШАВИН,
Губернатор Сахалинской области.

УТВЕРЖДЕН
постановлением Правительства Сахалинской области
от 13 августа 2014 г. № 382

ПОРЯДОК
организационного, материально-технического и кадрового обеспечения деятельности уполномоченного по защите прав предпринимателей в Сахалинской области

1. Финансирование деятельности уполномоченного по защите прав предпринимателей в Сахалинской области осуществляется за счет средств областного бюджета.

2. Финансовое и организационное обеспечение уполномоченного по защите прав предпринимателей в Сахалинской области осуществляется самостоятельно.

3. Материально-техническое обеспечение, а также обеспечение служебными помещениями, рабочим местом, отвечающими санитарным и техническим нормам, осуществляется уполномоченным по защите прав предпринимателей в Сахалинской области самостоятельно.

4. Обеспечение служебным автотранспортом осуществляется в соответствии с пунктом 4 распоряжения Правительства Сахалинской области от 22.04.2011 № 249-р «Об установлении лимитов количества служебных легковых автомобилей».

5. Кадровое обеспечение деятельности уполномоченного по защите прав предпринимателей в Сахалинской области, в том числе ведение документации, связанной с замещением государственной должности уполномоченного по защите прав предпринимателей в Сахалинской области (ведение и хранение личного дела, трудовой книжки), осуществляется самостоятельно.

6. Бухгалтерское обслуживание уполномоченного по защите прав предпринимателей в Сахалинской области осуществляет областное бюджетное учреждение «Управление зданиями Правительства Сахалинской области».

7. Уполномоченный по защите прав предпринимателей в Сахалинской области самостоятельно утверждает и исполняет бюджетную смету в пределах средств, предусмотренных законом об областном бюджете Сахалинской области на очередной финансовый год и плановый период.

ПРИКАЗ МИНИСТЕРСТВА КУЛЬТУРЫ САХАЛИНСКОЙ ОБЛАСТИ

от 12.08.2014 № 31 г. Южно-Сахалинск

Об установлении границы территории объекта археологического наследия Стоянка «Озеро Седых-4»

В соответствии со статьей 9.1 Федерального закона от 25.06.2002 № 73-ФЗ «Об объектах культурного наследия (памятниках истории и культуры) народов Российской Федерации», пунктом 3.3.1 Положения о министерстве культуры Сахалинской области, утвержденного постановлением Правительства Сахалинской области от 31.03.2011 № 108, приказываю:

1. Установить границу территории объекта археологического наследия Стоянка «Озеро Седых-4» (прилагается).

2. Отделу охраны объектов культурного наследия министерства культуры Сахалинской области (Е. И. Савельева) обеспечить представление:

2.1. в управление Федеральной службы государственной регистрации, кадастра и картографии по Сахалинской области сведений о наличии границы территории объекта археологического наследия Стоянка «Озеро Седых-4»;

2.2. в филиал федерального государственного бюджетного учреждения «Федеральная кадастровая палата Федеральной службы государственной регистрации, кадастра и картографии» по Сахалинской области сведений о наличии границы территории объекта археологического наследия Стоянка «Озеро Седых-4».

3. Настоящий приказ вступает в силу по истечении 10 дней после дня его официального опубликования.

4. Опубликовать настоящий приказ в газете «Губернские ведомости» и разместить на официальном сайте министерства культуры Сахалинской области, в разделе «Объекты культурного наследия».

И. В. ГОНЮКОВА,
министр.

ПРИКАЗ МИНИСТЕРСТВА КУЛЬТУРЫ САХАЛИНСКОЙ ОБЛАСТИ

от 12.08.2014 № 32 г. Южно-Сахалинск

Об установлении границы территории объекта археологического наследия Стоянка «Озеро Седых-5»

В соответствии со статьей 9.1 Федерального закона от 25.06.2002 № 73-ФЗ «Об объектах культурного наследия (памятниках истории и культуры) народов Российской Федерации», пунктом 3.3.1 Положения о министерстве культуры Сахалинской области, утвержденного постановлением Правительства Сахалинской области от 31.03.2011 № 108, приказываю:

1. Установить границу территории объекта археологического наследия Стоянка «Озеро Седых-5» (прилагается).

2. Отделу охраны объектов культурного наследия министерства культуры Сахалинской области (Е. И. Савельева) обеспечить представление:

2.1. в управление Федеральной службы государственной регистрации, кадастра и картографии по Сахалинской области сведений о наличии границы территории объекта археологического наследия Стоянка «Озеро Седых-5»;

2.2. в филиал федерального государственного бюджетного учреждения «Федеральная кадастровая палата Федеральной службы государственной регистрации, кадастра и картографии» по Сахалинской области сведений о наличии границы территории объекта археологического наследия Стоянка «Озеро Седых-5».

3. Настоящий приказ вступает в силу по истечении 10 дней после дня его официального опубликования.

4. Опубликовать настоящий приказ в газете «Губернские ведомости» и разместить на официальном сайте министерства культуры Сахалинской области, в разделе «Объекты культурного наследия».

И. В. ГОНЮКОВА,
министр.

ПРИКАЗ МИНИСТЕРСТВА КУЛЬТУРЫ САХАЛИНСКОЙ ОБЛАСТИ

от 12.08.2014 № 33 г. Южно-Сахалинск

Об установлении границы территории объекта археологического наследия Стоянка «Озеро Седых-6»

В соответствии со статьей 9.1 Федерального закона от 25.06.2002 № 73-ФЗ «Об объектах культурного наследия (памятниках истории и культуры) народов Российской Федерации», пунктом 3.3.1 Положения о министерстве культуры Сахалинской области, утвержденного постановлением Правительства Сахалинской области от 31.03.2011 № 108, приказываю:

1. Установить границу территории объекта археологического наследия Стоянка «Озеро Седых-6» (прилагается).

2. Отделу охраны объектов культурного наследия министерства культуры Сахалинской области (Е. И. Савельева) обеспечить представление:

2.1. в управление Федеральной службы государственной регистрации, кадастра и картографии по Сахалинской области сведений о наличии границы территории объекта археологического наследия Стоянка «Озеро Седых-6»;

2.2. в филиал федерального государственного бюджетного учреждения «Федеральная кадастровая палата Федеральной службы государственной регистрации, кадастра и картографии» по Сахалинской области сведений о наличии границы территории объекта археологического наследия Стоянка «Озеро Седых-6».

3. Настоящий приказ вступает в силу по истечении 10 дней после дня его официального опубликования.

4. Опубликовать настоящий приказ в газете «Губернские ведомости» и разместить на официальном сайте министерства культуры Сахалинской области, в разделе «Объекты культурного наследия».

И. В. ГОНЮКОВА,
министр.

ПРИКАЗ МИНИСТЕРСТВА КУЛЬТУРЫ САХАЛИНСКОЙ ОБЛАСТИ

от 12.08.2014 № 34 г. Южно-Сахалинск

Об установлении границы территории объекта археологического наследия Стоянка «Озеро Седых-7»

В соответствии со статьей 9.1 Федерального закона от 25.06.2002 № 73-ФЗ «Об объектах культурного наследия (памятниках истории и культуры) народов Российской Федерации», пунктом 3.3.1 Положения о министерстве культуры Сахалинской области, утвержденного постановлением Правительства Сахалинской области от 31.03.2011 № 108, приказываю:

1. Установить границу территории объекта археологического наследия Стоянка «Озеро Седых-7» (прилагается).

2. Отделу охраны объектов культурного наследия министерства культуры Сахалинской области (Е. И. Савельева) обеспечить представление:

2.1. в управление Федеральной службы государственной регистрации, кадастра и картографии по Сахалинской области сведений о наличии границы территории объекта археологического наследия Стоянка «Озеро Седых-7»;

2.2. в филиал федерального государственного бюджетного учреждения «Федеральная кадастровая палата Федеральной службы государственной регистрации, кадастра и картографии» по Сахалинской области сведений о наличии границы территории объекта археологического наследия Стоянка «Озеро Седых-7».

3. Настоящий приказ вступает в силу по истечении 10 дней после дня его официального опубликования.

4. Опубликовать настоящий приказ в газете «Губернские ведомости» и разместить на официальном сайте министерства культуры Сахалинской области, в разделе «Объекты культурного наследия».

И. В. ГОНЮКОВА,
министр.

ПРИКАЗ МИНИСТЕРСТВА КУЛЬТУРЫ САХАЛИНСКОЙ ОБЛАСТИ

от 12.08.2014 № 35 г. Южно-Сахалинск

Об установлении границы территории объекта археологического наследия Поселение Охотское 3

В соответствии со статьей 9.1 Федерального закона от 25.06.2002 № 73-ФЗ «Об объектах культурного наследия (памятниках истории и культуры) народов Российской Федерации», пунктом 3.3.1 Положения о министерстве культуры Сахалинской области, утвержденного постановлением Правительства Сахалинской области от 31.03.2011 № 108, приказываю:

1. Установить границу территории объекта археологического наследия Поселение Охотское 3 (прилагается).

2. Отделу охраны объектов культурного наследия министерства культуры Сахалинской области (Е. И. Савельева) обеспечить представление:

2.1. в управление Федеральной службы государственной регистрации, кадастра и картографии по Сахалинской области сведений о наличии границы территории объекта археологического наследия Поселение Охотское 3;

2.2. в филиал федерального государственного бюджетного учреждения «Федеральная кадастровая палата Федеральной службы государственной регистрации, кадастра и картографии» по Сахалинской области сведений о наличии границы территории объекта археологического наследия Поселение Охотское 3.

3. Настоящий приказ вступает в силу по истечении 10 дней после дня его официального опубликования.

4. Опубликовать настоящий приказ в газете «Губернские ведомости» и разместить на официальном сайте министерства культуры Сахалинской области, в разделе «Объекты культурного наследия».

И. В. ГОНЮКОВА,
министр.

Реклама.
Руслан Тен — президент «Южно-Сахалинской федерации дзюдо и самбо»
Будущее за нами!
Бесплатные тренировки по самбо и дзюдо.
Запись по тел. 8 (4242) 30-31-88.

ГУБЕРНСКИЕ Ведомости ЧИТАЙТЕ НАШУ ГАЗЕТУ НА САЙТЕ WWW.SKR.SU САХАЛИН-КУРИЛЫ информационное агентство
Реклама.

ПРОГНОЗ погоды

на 21 августа

ОХА
Дождь, гроза.
Днем — плюс 19, ночью — плюс 16.

УГЛЕГОРСК
Переменная облачность.
Днем — плюс 21, ночью — плюс 15.

КОРСАКОВ
Переменная облачность.
Днем — плюс 20, ночью — плюс 15.

НОГЛИКИ
Небольшой дождь.
Днем — плюс 22, ночью — плюс 17.

ХОЛМСК
Облачно.
Днем — плюс 20, ночью — плюс 16.

ЮЖНО-КУРИЛЬСК
Облачно.
Днем — плюс 18, ночью — плюс 16.

ООО «ГАЗПРОМ ДОБЫЧА ШЕЛЬФ ЮЖНО-САХАЛИНСК» сообщает о начале работ по разработке

«Экологического обоснования в составе Программы комплексных инженерных изысканий для разработки проекта «Обустройство Киринского ГКМ» (корректировка 2)», включая оценку воздействия на окружающую среду (ОВОС).

Цель реализации Программы: детальное изучение геологического строения недр на Киринском ГКМ методом комплексных инженерных изысканий.

Местоположение: Охотское море, акватория Киринского ГКМ, трасса трубопровода КГКМ — берег, база обеспечения морских операций в районе Набильского залива и пролива Асланбегова. Ближайший субъект РФ: Сахалинская область. Ближайшее муниципальное образование: МО «Городской округ Ногликский».

Орган, ответственный за организацию общественного обсуждения: администрация МО «Городской округ Ногликский».

Наименование и адрес заказчика: ООО «Газпром добыча шельф Южно-Сахалинск», РФ, 142770, г. Москва, поселение Сосенское, поселок Газопровод, 101, тел. (495) 817-13-80, факс (495) 817-13-76, эл. адрес: office@shelf-dobycha.gazprom.ru.

Разработчик документации: ООО «НефтеГазСтрой Центр», 109428, Москва, Рязанский пр., 59, оф. 321, тел.: (499) 170-6542, (499) 170-6211, факс (499) 170-6542, (499) 170-6211; эл. почта: ngsce@yandex.ru.

Срок проведения ОВОС: август—октябрь 2014 года.

Предполагаемая форма общественных обсуждений: информирование через СМИ и опрос заинтересованной общественности в библиотеках и через Интернет, проведение встреч в форме дня открытых дверей.

На интернет-сайте: www.ngsce.ru и в читальном зале МУК «Ногликская районная центральная библиотека», пгт Ноглики, ул. Пограничная, 5а, будут доступны: предварительное Техническое задание на разработку ОВОС, опросные листы, разработанные с целью получения общественных замечаний и предложений, и общая информация о намечаемой деятельности.

Организатор торгов — конкурсный управляющий ООО «Северо-Запад» (Россия, Сахалинская обл., г. Александровск-Сахалинский, ул. Аболтина, 48; ИНН 6502003711, ОГРН 1036505400458) Сентюрин М. В. (адрес: 640000, Россия, Курганская область, г. Курган, ул. Володарского, 57, офис 408, тел. (3522) 46-63-06, e-mail: zek@infocentr.ru, ИНН 450102568243, СНИЛС 028-067-128-44, НП «Сибирская гильдия антикризисных управляющих», ИНН 8601019434, ОГРН 1028600516735, Бережковская наб., 10—200, г. Москва, 121059) извещает о результатах продажи имущества ООО «Северо-Запад» посредством публичного предложения (информация о продаже была опубликована в газете «Коммерсантъ» — 11.01.2014, в ЕФРСБ — 31.12.2013, «Губернские ведомости» — 10.01.2014; о продлении срока подачи заявок информация опубликована: в газете «Коммерсантъ» — 24.05.2014, в ЕФРСБ — 19.05.2014).

Лот № 1, 2, 3. Торги не состоялись по причине отсутствия заявок.

ИЗВЕЩЕНИЕ
о проведении собрания о согласовании местоположения границ земельного участка

Кадастровым инженером Сахалинской топографо-геодезической экспедиции (СТГЭ) Матвеевой Анастасией Владимировной, почтовый адрес: Сахалинская область, г. Южно-Сахалинск, пр. Мира, 31, e-mail:stge@list.ru, конт. тел. 42-57-25, № квалификационного аттестата 65-11-42, в отношении земельного участка с кадастровым номером 65:01:0205004:7, расположенного по адресу: Сахалинская область, г. Южно-Сахалинск, р-н п/л «Геолог», СТ «Тюльпан», уч. № 45, выполняются кадастровые работы по уточнению местоположения границы земельного участка.

Заказчиком кадастровых работ является Филиппова Г. Н., проживающая по адресу: Сахалинская область, г. Южно-Сахалинск, ул. Украинская, 1, кв. 8, тел. 77-92-64.

Собрание заинтересованных лиц по поводу согласования местоположения границ состоится по адресу: Сахалинская область, г. Южно-Сахалинск, пр. Мира, 31, СТГЭ, 23 сентября 2014 года в 9.00.

С проектом межевого плана земельного участка можно ознакомиться по адресу: Сахалинская область, г. Южно-Сахалинск, пр. Мира, 31, СТГЭ.

Обоснованные возражения относительно местоположения границ, содержащихся в проекте межевого плана, и требования о проведении согласования местоположения границ земельных участков на местности принимаются с 20 августа 2014 года по 22 сентября 2014 года по адресу: Сахалинская область, г. Южно-Сахалинск, пр. Мира, 31, СТГЭ.

Смежные земельные участки, с правообладателями которых требуется согласовать местоположения границ: 65:01:0205004:123, расположенный по адресу: Сахалинская область, г. Южно-Сахалинск, район пионерского лагеря «Геолог», СТ «Тюльпан», уч. № 44 и 65:01:0205004:140, расположенный по адресу: Сахалинская область, г. Южно-Сахалинск, район пионерского лагеря «Геолог», СТ «Тюльпан», уч. № 67.

При проведении согласования местоположения границ при себе необходимо иметь документ, удостоверяющий личность, а также документы, подтверждающие права на соответствующий земельный участок.

Реклама.
КОМПАНИЯ Реклама Онлайн агентство полного цикла
Наше издание представлено в системе
www.reklama-online.ru
ООО «Группа Компаний «Реклама Онлайн», г. Новосибирск, ул. Немировича-Данченко, 104, ОГРН 1105476018361

Сдам 2-комн. квартиру в районе пл. Победы, частично меблированная. Оплата 30000 руб. + ком. услуги. Тел. 44-98-77.

Продам новый армейский овчинный полушубок, р-р 48—50. Тел. 72-49-48, после 18.00.

УЧРЕДИТЕЛИ ГАЗЕТЫ – ПРАВИТЕЛЬСТВО САХАЛИНСКОЙ ОБЛАСТИ И САХАЛИНСКАЯ ОБЛАСТНАЯ ДУМА.

Первый зам. главного редактора: Анна Козляковская.
Дежурный по номеру: Александр Абросимов.
ТЕЛЕФОНЫ РЕДАКЦИИ: зам. гл. редактора: *43-72-57;* **отдел по взаимодействию с органами представительной власти и местного самоуправления:** *42-43-34;* **отдел по взаимодействию с органами исполнительной власти и общественными организациями:** *43-08-48;* **отдел экономики:** *43-65-88;* **отдел социального развития:** *43-15-33;* **редактор спецпроектов:** *43-15-33;* **специальные корреспонденты:** *42-56-17.*

Издатель: ОАУ «Издательский дом «Губернские ведомости».
Директор: Владимир Семенчик.
ТЕЛЕФОНЫ: приемная: *43-26-22*, **факс:** *42-45-74*; **бухгалтерия:** *42-46-10*; **отдел объявлений и реализации газет:** *43-81-12*; **РИА «Сахалин — Курилы»:** *46-49-46, 46-49-47, 46-49-48*; **компьютерный отдел:** *46-49-45*; **корректорская:** *42-43-34*, **отдел рекламы:** *42-46-08, 42-45-80.*

АДРЕС РЕДАКЦИИ И ИЗДАТЕЛЯ:
г. Южно-Сахалинск, ул. Дзержинского, 34.
E-mail: governor_news@sakhalin.ru
molotok@skr.su (отдел объявлений)
ОТДЕЛ РЕКЛАМЫ: 42-46-08, 42-45-80. REKLAMA@SKR.SU

Отпечатано в ГУП «Сахалинская областная типография» (г. Южно-Сахалинск, ул. Дзержинского, 34).
Объем 10 печ. л.
Печать офсетная. Тираж 1950. Заказ 830.
Подписано в печать: по графику — 19.00, фактически — 19.00.

Газета «Губернские ведомости» зарегистрирована Северо-Восточным региональным управлением Комитета РФ по печати — свидетельство К0176 от 2 августа 1995 года.
Перерегистрирована управлением Федеральной службы по надзору в сфере связи, информационных технологий и массовых коммуникаций по Сахалинской области в связи с переименованием учредителя и изменением организационно-правовой формы учредителя 13 ноября 2010 года. Свидетельство ПИ №ТУ65—081.

Рекламируемые в газете товары сертифицированы, услуги лицензированы. За содержание рекламных материалов редакция ответственности не несет. Мнение редакции не всегда совпадает с мнением авторов. Рукописи не рецензируются и не возвращаются.

ПОДПИСНЫЕ ИНДЕКСЫ: 53801 16513

НАШЕ ИЗДАНИЕ ПРЕДСТАВЛЕНО В СИСТЕМЕ www.reklama-online.ru Реклама онлайн ОБЩЕРОССИЙСКАЯ СИСТЕМА ПОДАЧИ РЕКЛАМЫ В РЕГИОНАЛЬНЫЕ СМИ