Советский Сахалин

Общественно-политическая газета Сахалина и Курил

2 АПРЕЛЯ 2010 ГОДА, ПЯТНИЦА • № 42 (24093) • ИЗДАЕТСЯ С 1 МАЯ 1925 ГОДА

МАГАЗИН-СКЛАД Сахалин Книга

❒ КНИГИ ДЛЯ ДЕТЕЙ И ИХ РОДИТЕЛЕЙ, ШКОЛЬНИКОВ, УЧИТЕЛЕЙ И ВОСПИТАТЕЛЕЙ ОТ ВЕДУЩИХ ИЗДАТЕЛЬСТВ РОССИИ.
❒ УЧЕБНЫЕ МАТЕРИАЛЫ НА CD И DVD.
❒ НАГЛЯДНЫЕ ПОСОБИЯ.

г. Южно-Сахалинск, ул. Хабаровская, 84 а, (4242) 500-408, 500-069, www.sakhalinkniga.ru

Чем болеет здравоохранение? Свое мнение на этот счет есть и у нас, посетителей медучреждений. И это теперь уже не «врачебная» тайна. 2 стр.

В связи с Днем Победы власти пытаются приободрить ветеранов. Однако есть адреса, где разовой помощью не обойтись. Кто бы подставил плечо? 3 стр.

Некоторые граждане убеждены, что в колодцах и родниках вода чистая и без вредных микроорганизмов. Специалисты этой уверенности не разделяют. 3 стр.

Алкоголь – такой товар, что, даже если кто не употребляет, все равно им иногда интересуется. Так вот, говорят, пора прощаться с шампанским. 4 стр.

Телепрограмма на 5 – 11 апреля.

7 – 8 стр.

В номер!

В РОССИИ

31 марта во многих городах прошли митинги в поддержку 31-й статьи Конституции РФ о свободе мирных собраний. Ни один из них не получил одобрения властей, поэтому милиция задержала десятки участников в Москве, Санкт-Петербурге, Владивостоке, Воронеже и других городах. Ранее состоялся очередной санкционированный митинг протеста в Калининграде, на который пришло от 3000 до 5000 человек. Милиция первоначально вела себя спокойно, но затем сорвала плакат «Путин в ответе за все», другой же плакат – «Правительство Путина в отставку» – гражданам удалось отстоять.

В РОССИИ

1 апреля началась весенняя кампания по призыву граждан на военную службу. По данным минобороны, будет призвано и направлено в войска для прохождения военной службы 270 тыс. граждан. Численность призывников весной 2010 г. сопоставима с показателем осени 2009 г. (271 029 граждан) и примерно на 10 проц. меньше, чем весной 2009 г. (305 506).

В РОССИИ

после терактов в московском метро вновь заговорили о необходимости введения всеобщей дактилоскопической регистрации. Силовики считают, что эта мера будет большим подспорьем в борьбе с терроризмом. По мнению экспертов, «откат пальчиков» у всего населения страны действительно повысит раскрываемость, но создание подобной базы данных потребует колоссальных расходов. С юридической же точки зрения это будет означать отказ от прописанной в Конституции презумпции невиновности.

В МОСКВЕ

не планируется переход на 100-процентную оплату жилищно-коммунальных услуг, заявил мэр Ю. Лужков. «Москва, несмотря на давление, которое на нас оказывают некоторые министерства, не перейдет на 100-процентную оплату ЖКУ, – сказал он. – Я боюсь, что через эти меры мы нагрузим бюджеты москвичей недопустимым образом. А доходы у них и так небольшие». Он отметил, что сейчас город берет на себя 39 проц. по обслуживанию жилищно-коммунального сектора.

В РОССИИ

минфин обязан выплатить компенсации двум семьям из Хабаровска, потерявшим земельные участки на Большом Уссурийском острове в ходе демаркации российско-китайской границы. Такое решение приняла судебная коллегия Хабаровского краевого суда. По искам семьи Абрамовых суммы компенсации составляют более 2 млн. рублей, семьи Варгановых – свыше 755 тыс. руб. Учитывались размер и другие параметры земельных участков, на которых размещались огороды и пасеки жителей Хабаровска.

Посевная должна пройти нормально

Дела сельские

ТРУДНОЕ ПРОШЛОЕ

Минувшее лето сахалинские крестьяне вспоминают с содроганием. Из-за затянувшейся непогоды объем сельхозпроизводства снизился на 9,5 проц. по сравнению с 2008 годом. Низкие температуры и периодические циклоны особенно сильно ударили по растениеводству. Производство картофеля упало на 23,8 проц., овощей открытого грунта – на 18,6 проц. Хозяйства выручила только оперативная помощь местных властей. Из областного бюджета выделялись опережающие субсидии, была оплачена покупка элитных семян картофеля для урожая 2010 года, а когда стало ясно, что из-за срыва сроков кормозаготовок качество местного корма окажется очень низким, была резко увеличена дотация на завоз комбикормов. Без всех этих мер сельхозпроизводителям пришлось бы совсем туго, а так разорилось только два фермерских хозяйства.

Однако положение все равно оставалось сложным. Компенсировать свои убытки за счет роста цен крестьяне не имели возможности – тут сразу начинала действовать конкуренция со стороны завозной продукции. Сельхозпредприятия и фермеры оказались без оборотных средств, трудности с выплатой заработной платы возникли даже у передовых хозяйств, таких, как ГУСПы «Комсомолец», «Корсаковский», «Южно-Сахалинский»...

И вот на пороге новый сельскохозяйственный сезон. Каким он будет? Об этом и шла речь на состоявшейся на днях коллегии управления сельского хозяйства министерства сельского хозяйства, рыболовства и продовольствия области.

ВЕСНА ИДЕТ

В первую очередь всех, конечно, интересует погода. Снегу за зиму навалило много, снег только начинает таять. Бывали годы, когда хозяйства юга приступали к весенне-полевым работам уже в начале мая. В этом году вряд ли так получится. Скорее всего на поля удастся выйти только к концу мая, считает директор «Комсомольца» Л. Мартыненко, так что время на подготовку к посевной еще есть.

Как рассказал начальник отдела растениеводства, мелиорации и механизации управления сельского хозяйства Г. Лысенко, всего на проведение весенне-полевых работ необходимо порядка 176 млн. рублей. Часть средств – 42 млн. рублей – предоставит областной бюджет. В разных формах, например, выплатив авансом 25 проц. годовой дотации на продукцию животноводства. К сожалению, из муниципальных образований поддержку аграриям намерены оказать только Южно-Сахалинск и Холмск.

(Окончание на 2-й стр.).

Конфликт исчерпан?

В онкодиспансере новый главврач

31 марта главный врач областного онкодиспансера Вячеслав Дмитриев, возглавлявший это учреждение последние 22 года, покинул свой пост. Официальная причина отставки – прекращение с ним трудового договора в связи с истечением контракта. И отсутствие с его стороны заявления на продление контракта.

Интрига вокруг персоны нового главврача сохранялась до последнего, слухи о том, что «руководящее кресло подготовлено для охинца», будоражили массы. Но вчера, когда и. о. министра здравоохранения области Людмила Верина представила коллективу нового главного врача, кипящие страсти несколько улеглись. Руководителем онкодиспансера назначен главврач Смирныховской районной больницы 50-летний Владимир Овсянников.

В Смирных В. Овсянников проработал 28 лет после окончания Благовещенского мединститута. 13 лет назад его, рядового хирурга, коллектив больницы избрал главным врачом.

Фамилия Овсянникова в районе известная. Мама Владимира Георгиевича всю жизнь работала сельским фельдшером. Его сестра, сын и невестка – тоже медики.

В телефонном разговоре с журналистом один из руководителей Смирныховской районной больницы обмолвился, что их коллектив в трансе в связи с уходом главврача на работу в другую больницу. Он сумел создать нормальный моральный климат, эффективно занимался хозяйственными вопросами. Затеял ремонт отделений, добился финансирования. И людей волнует, что сейчас будет со всеми его начинаниями?

На новом месте В. Овсянникова ждет еще больший объем работы – в онкодиспансере тоже идет ремонт, устанавливается новое медоборудование, есть масса проблем, требующих незамедлительных решений. И, главное, ему придется выстраивать отношения с докторами, вставшими на защиту его предшественника.

Как уже сообщалось, значительная часть коллектива диспансера, узнав о том, что областное министерство здравоохранения не намерено подписывать новый трудовой контракт с Вячеславом Дмитриевым, сплотила ряды и предприняла ряд активных действий. В многочисленные инстанции были направлены письма с просьбой оставить руководителя, медики выходили на митинг с плакатами, и, говорят, даже рассматривалась идея «коллегиально» написать заявление об уходе. Возможно, протестное настроение медперсонала было вызвано слухами о гонении на В. Дмитриева и полным отсутствием информации о том, кого пришлют ему на замену. Не исключено, что будь больше прозрачности в решении этого кадрового вопроса, такого накала страстей не было бы.

Т. ВЫШКОВСКАЯ.

С Днем геолога!

Дорогие друзья!

Традиционно в первое воскресенье апреля свой профессиональный праздник отмечают разведчики земных недр, все те, кто посвятил себя трудной, но нужной профессии, связанной с поиском и открытием месторождений полезных ископаемых.

Именно геологам, людям мужественной и романтической профессии принадлежит заслуга в развитии минерально-сырьевой базы Сахалинской области. Ветераны – геологоразведчики, геофизики, буровики создали надежный фундамент развития топливно-энергетического комплекса, который составляет сегодня основу экономической и социальной стабильности нашей области.

Высокий профессионализм, преданность делу, вера в успех позволили геологам не только сохранить отрасль в новых экономических условиях, но и ежегодно выполнять задачу по приросту запасов углеводородного сырья, подземных вод, твердых полезных ископаемых, в том числе впервые на Сахалине разведаны и утверждены промышленные запасы золота.

Отрадно отметить, что сахалинские геологи в конце 2009 года, одни из немногих в России, подготовили, успешно защитили и передали на картфабрику два листа государственной геологической карты нового поколения, которые послужат основой для выявления перспективных месторождений золота, нефти и газа.

Уважаемые коллеги! От имени министерства природных ресурсов и охраны окружающей среды Сахалинской области поздравляю вас с профессиональным праздником – Днем геолога и желаю сохранить в ваших сердцах чувство романтики, оптимизма и веры! Веры в то, что ваши главные открытия еще впереди!

Н. УШАКОВ,
министр природных ресурсов и охраны окружающей среды Сахалинской области.

Уважаемые работники геологии и геодезии!

Поздравляю вас с профессиональным праздником – Днем геолога!

Трудами геологов – разведчиков и первопроходцев – за прошедшие десятилетия на Сахалине были открыты десятки месторождений нефти, газа, угля, создана основа для развития топливно-энергетического комплекса Сахалинской области. Невзирая на сложные погодные условия – дождь, снег, жару и другие неурядицы, – геологи самоотверженно работали и работают над приумножением энергетического потенциала страны.

Ваш каждодневный труд – подвиг! Пусть всегда сопутствует вам удача и согревают в нелегком пути любовь и преданность ваших родных и близких! Желаю всем вам – работникам производства и науки, другим специалистам своего дела, ветеранам отрасли – отличного здоровья и благополучия, творческих достижений, счастья и долгих лет жизни!

Н. ПРОХОРОВ,
генеральный директор ООО «РН-Сахалинморнефтегаз».

В закрытом режиме

Начался суд над бывшим заместителем районного прокурора

31 марта во второй половине дня в Южно-Сахалинском городском суде началось рассмотрение уголовного дела, возбужденного в отношении бывшего заместителя Курильского районного прокурора Сергея Ермакова. Он обвиняется в сексуальном насилии над несовершеннолетними.

История носит затяжной характер. По информации следственного управления СКП РФ, уголовное дело расследовалось на протяжении двух лет. С. Ермаков обвиняется в совершении 49 эпизодов насильственных действий сексуального характера, 11 эпизодах развратных действий и 15 эпизодах покушений на насильственные действия сексуального характера в отношении несовершеннолетних. По времени речь идет о периоде с марта 2006-го по апрель 2008 года. Место действия – Курильск.

Однако дело рассматривается не в Курильске, а в Южно-Сахалинске. Это связано с законным желанием подсудимого, чтобы дело рассматривала коллегия из трех профессиональных судей. В Курильске такой возможности нет, суд высшей инстанции (областной) счел возможным проводить рассмотрение дела в областном центре. Возможно, для выполнения некоторых процессуальных действий на Курилы будет откомандирована выездная коллегия. Заседания будут проходить в «жестком», закрытом режиме, как того требует закон в таких случаях. Следующее заседание запланировано провести 16 апреля.

Я. САФОНОВ.

Деньги

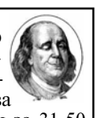

Центральный банк РФ установил на 1 апреля следующий курс валют. Доллар США равен 29,49 рубля, сто японских иен – 31,63 рубля. За сутки доллар подорожал на 0,13 рубля, сто иен подешевели на 0,06 рубля. Вчера в обменном пункте Южно-Сахалинского филиала Дальневосточного банка доллар продавали за 29,70 рубля, покупали за 29,30 рубля. Сто иен продавали за 32 рубля, покупали за 31,50 рубля.

Курьер

28 марта

ПОЧТИ ВСЯ КОМАНДА – МЕДАЛИСТЫ

В Уссурийске прошло первенство Дальневосточного федерального округа по карате ВФК. Нашу область на нем представляли спортсмены трех сборных – Южно-Сахалинска, Холмска и Невельска, всего 45 человек.

Всего же в турнире участвовало почти 600 борцов из 14 городов региона. Успех сахалинцев можно назвать феноменальным – почти все члены нашей команды удостоились наград. Так, воспитанники областной школы восточных видов единоборств завоевали 8 золотых, 4 серебряных и 14 бронзовых медалей. Одна золотая, серебряная и семь бронзовых наград у невельчан, три «золота», «серебро» и 4 «бронзы» у холмских ребят. В общей сложности в копилке сахалинцев 43 медали.

Определен состав сборной области для участия в первенстве страны среди школьников, которое состоится в середине апреля в Лобне Московской области.

29 марта

ЧЕЙ НАЧАЛЬНИК ЛУЧШЕ?

Лучший, конечно же, начальник ФГУ «Сахалинрыбвод» Владимир Самарский. Так, во всяком случае, считает областное объединение организаций профсоюзов. Здесь подвели итоги конкурса среди руководителей рыбохозяйственных предприятий области за 2009 год.

Главными критериями оценки деятельности предприятий были не только чисто производственные, хотя и в этом Сахалинрыбвод преуспел: его рыбоводные заводы перевыполнили план по сбору икры лососевых. Учитывалось также, насколько заботятся на предприятии об охране труда, эффективно ли действует профсоюзная организация. Выполняются ли условия коллективного трудового договора, нет ли задолженности по выдаче зарплаты. Насколько быстро и грамотно решает руководитель различные проблемные вопросы, возникающие в коллективе, благоприятен ли в нем морально-психологический климат. И по этим позициям В. Самарский обошел своих коллег из других предприятий отрасли, сообщила пресс-служба СКТУ федерального агентства по рыболовству.

30 марта

БЮЛЛЕТЕНЬ ЗА ВЗЯТКУ

Совсем не много пришлось заплатить поронайцу В., чтобы получить... листок нетрудоспособности.

Понадобилось этому гражданину В. съездить на четыре дня в областной центр. А чтобы за эти дни ему не поставили прогулы, пошел В. к заведующей одним из отделений Поронайской центральной районной больницы и очень хорошо попросил ее. Растроганная доктор решила по доброте душевной всего за 500 рублей помочь здоровому мужчине стать немножко больным. О чем и выдала ему соответствующий бюллетень. Однако история эта каким-то образом получила огласку, и уже через пять дней после совершения «сделки» следственный отдел при ОВД Поронайска и Вахрушева возбудил уголовное дело.

НА ПРИЕМЕ У ВРАЧЕЙ – ФРОНТОВИКИ

Сорок участников Великой Отечественной из Анивского, Долинского, Корсаковского районов и областного центра стали гостями и одновременно пациентами областной больницы.

С предстоящим юбилеем Великой Победы ветеранов поздравили главврач медучреждения Елена Столярова, председатель Сахалинского совета ветеранов Василий Филатов и ответсекретарь регионального отделения Союза писателей России Николай Тарасов. Врачи прочитали гостям мини-лекции о профилактике сахарного диабета и сердечно-сосудистых заболеваний, о правилах здорового образа жизни. А затем ветераны разошлись по врачебным кабинетам, где им оказали необходимую помощь эндокринолог, нарколог, невролог и хирург. На память о посещении больницы медики вручили участникам войны наборы витаминных препаратов.

ХМЕЛЬНОЙ «ПОЛЕТ»

Прямо в зале суда взят под стражу 20-летний житель с. Яблочное Холмского района А. Цыганков, признанный виновным в гибели двух человек.

10 октября минувшего года он с тремя своими друзьями-односельчанами поехал кататься на «Тойоте-Короне». Не имея водительских прав, сел за руль. По пути из Яблочного в Холмск молодые люди «употребляли». Возвращались домой вечером. Цыганков, вероятно, под влиянием выпитого, превысил допустимую скорость и, не вписавшись в поворот, полетел с обрыва. Машина опрокинулась, и двое друзей получили травмы, приведшие к их мгновенной смерти. Третий из друзей выжил, но состояние его из-за травмы головы и множества переломов было тяжелым. Сам же «водитель», совершивший этот хмельной «полет», отделался переломом обеих ног. С предъявленным ему обвинением Цыганков согласился. Учитывая, что он имел еще не погашенную судимость, ему назначили реальную меру наказания – 4 года 6 месяцев лишения свободы в колонии общего режима.

ЦЕНА ВОПРОСА

Южно-Сахалинский городской суд вынес приговор в отношении бывшего начальника отдела по вопросам трудовой миграции УФМС РФ по Сахалинской области Анатолия Кина.

Он признан виновным в получении взятки через посредника и приговорен к 4,5 годам лишения свободы в колонии общего режима. Взятка в размере 20 тыс. рублей предназначалась для «решения вопроса» о выдаче разрешения компании на привлечение иностранной рабочей силы. В качестве посредника, передавшего взятку, выступил генеральный директор ЗАО «Торговая компания «Венеция» Руслан Ли. Он осужден за пособничество к 4 годам лишения свободы. Оба были задержаны в момент совершения преступления в 2008 году оперативниками управления по борьбе с организованной преступностью УВД по Сахалинской области.

31 марта

ТЕЛЕФОННАЯ ГЛУПОСТЬ

В 10.25 в дежурную часть линейного ОВДТ в аэропорту «Южно-Сахалинск» поступило сообщение из ЛУВДТ области об анонимном звонке женщины о якобы готовящемся теракте. Соответствующая информация была передана во все силовые структуры области.

На место предполагаемого теракта прибыла опергруппа ЛУВДТ. Личный состав его подразделения в аэропорту был поднят по сигналу «Сбор», введена операция «Ураган-4». Из аэровокзального комплекса эвакуировали людей, оцепили прилегающую к аэропорту территорию и стоянки самолетов. Поиск взрывного устройства, длившийся около полутора часов, ничего не дал. Зато удалось найти и задержать звонившую, жительницу Южно-Сахалинска. С 12 часов порт заработал в обычном режиме, однако два курильских рейса пришлось задержать: один на час, другой на полчаса, сообщила пресс-секретарь аэропорта Г. Подзолкова.

В. ПЛОТНИКОВ, П. КУРИЛОВ, И. ПЕТРОВ, Н. КОЛБИН, Я. САФОНОВ.

74-42-15 • 74-42-27 • 74-42-28

Пациентов спросили. Они ответили…

Медики получили «удовлетворительно»

Анкетирование потребителей амбулаторно-клинической помощи в Южно-Сахалинске провел общественный совет при управлении Росздравнадзора по Сахалинской области. В состав этого формирования входят представители различных общественных организаций (инвалидов, больных сахарным диабетом и рассеянным склерозом, врачей частной практики, отраслевого профсоюза), а также врачи, медэксперты, фармацевты и т. д. Возглавляет совет А. Денисиевский, заместитель исполнительного директора территориального фонда обязательного медицинского страхования.

Цель анонимного опроса – определить, насколько удовлетворены горожане уровнем медицинского обслуживания.

Статистической обработке было подвергнуто 800 анкет. Результаты в чем-то даже противоречивы, что и стало поводом для горячего обсуждения на заседании совета. Вот ведь как получается: в реальной жизни к медикам предъявляется столько претензий (очереди в поликлиниках, проблема с талонами на прием, невнимательность врачей и грубость среднего медперсонала и т. д.), а большинство респондентов тем не менее ставит им «удовлетворительную» оценку! «Неудовлетворенных» оказалось от 3,5 до 6 проц. (по конкретным учреждениям здравоохранения).

Членами совета при обсуждении итогов опроса высказывались разные предположения. Возможно, играет роль страх (хотя анкетирование и анонимное) обидеть доктора, к которому еще не раз придется идти на прием. Возможно, когда недуг чуть отступил, чувство благодарности к медицинским работникам отодвигает на задний план все остальное.

А вот к организации работы поликлиник (амбулаторий) у заполнивших анкеты больше претензий: 24,1 проц. из них поставили медучреждениям «неуд», 42 проц. ответили, что «не полностью удовлетворены», и лишь 26,5 проц. вроде бы всем довольны.

– Получается, что каждый четвертый горожанин, обратившийся в поликлинику за медицинской помощью, недоволен работой этого учреждения, – говорит А. Денисиевский. – Это тревожный показатель, и если стремиться к повышению уровня медобслуживания, то начинать нужно с поликлиник. Особенно, как выяснилось, много претензий к работе регистратур.

Да уж, это, пожалуй, самая «горячая» точка в любом медицинском учреждении. Вечные очереди, нервное напряжение, традиционное «талонов нет»... Еще в обиходе фраза: «А чего вы хотели? Медицина-то бесплатная...».

Кстати, в анкете есть вопрос о том, приходится ли пациенту при лечении в поликлинике использовать личные средства. Отрицательно на него ответили только 29,3 проц. респондентов. Остальные – в той или иной степени – «раскошеливались», причем 13,8 проц. очень часто.

– Очень высокий показатель, – комментирует А. Денисиевский. – Думаю, это происходит еще и потому, что люди плохо информированы, они не знают, какие виды медицинских услуг им обязаны предоставлять бесплатно.

Бремя платных услуг для населения весьма ощутимо, сейчас кто их только не оказывает! Они настолько легализованы, что граждане забыли: есть программа госгарантий, в рамках которой им должна оказываться бесплатная медицинская помощь в государственных, муниципальных учреждениях здравоохранения. Надо повышать грамотность людей.

Кстати, по словам руководителя теруправления Росздравнадзора И. Вороповича,

«Горячая» точка.

в сфере оказания платных медицинских услуг в ходе различных проверок выявлено множество нарушений. Когда-то они вводились ради благой цели – зарабатывать дополнительные средства для медучреждений. Но со временем эти показатели стали плановыми, в итоге бюджетное финансирование «урезается» на сумму доходов, полученных от платных услуг. Таким образом, учреждения здравоохранения вынуждают «набирать обороты», взимая с пациентов деньги за услуги. Да и некоторые специалисты, что греха таить, делают бизнес на больных при малейшей возможности.

В процессе анкетирования респондентам было предложено ответить и на такой вопрос: что необходимо сделать для улучшения качества амбулаторно-клинической медицинской помощи? 800 опрошенных внесли в общей сложности 2898 предложений. Чуть более половины дружно ответили: увеличить заработную плату медицинским работникам. 40 проц. считают, что нашим учреждениям не хватает новейшей диагностической аппаратуры и бюджетного финансирования. 31,6 проц. опрошенных высказались за уменьшение нагрузки на врачей на приеме, 22,3 проц. – за увеличение количества «узких» специалистов, 19,1 проц. предлагают ввести дополнительные денежные выплаты врачам за качественное оказание медицинской помощи, а 14,2 проц. – применять денежные штрафные санкции к нерадивым докторам. Еще городу, считают участники анкетирования, не хватает участковых терапевтов-педиатров (11,9 проц. опрошенных). А на исключении платных медицинских услуг настаивают 31,3 проц. респондентов. Это предложение – лидер среди прочих.

В 62 анкетах содержится предложение усилить контроль за работой учреждений здравоохранения со стороны отраслевого департамента и Росздравнадзора; 54 респондента полагают, что нужно развивать добровольное медстрахование, 50 – активизировать пропаганду здорового образа жизни.

Анонимное анкетирование позволило провести сравнительный анализ оценки респондентами качества оказания медицинской помощи в трех городских поликлиниках – № 1, 2 и 4. С учетом данных опроса показатель удовлетворенности пациентов, обслуживающихся в поликлиниках № 2 и 4 выше, чем у тех, кто прибегает к медицинской помощи в поликлинике № 1. Результаты этого анонимного опроса решено довести до сведения коллективов поликлиник, а на заседание общественного совета пригласить руководителей всех учреждений здравоохранения, в которых проводилось анкетирование, дабы сообща обсудить обозначенные проблемы и по возможности определить комплекс мер, направленных на совершенствование медицинской помощи.

Данный опрос – первое практическое мероприятие, проведенное общественным советом при управлении Росздравнадзора.

Вместе с тем председатель совета А. Денисиевский отмечает, что по одной совокупной выборке анкетирования, какой бы величины она ни была, делать окончательные выводы крайне опрометчиво. Необходим постоянный мониторинг. Для более полной оценки состояния здравоохранения области общественный совет проведет аналогичные исследования по изучению удовлетворенности граждан при их обращении за стационарной помощью. Анкеты уже разработаны.

Л. ПУСТОВАЛОВА.

Посевная должна пройти нормально

(Окончание. Начало на 1-й стр.).

Кроме того, ряд мер по успешному проведению весенне-полевых работ предпринят на федеральном уровне. В частности, достигнута договоренность о фиксации цен с производителями минеральных удобрений, предполагается также, что по заявкам сельхозпроизводителей топливо для них будет поступать на 10 проц. дешевле сложившейся рыночной цены (впрочем, бензин по сравнению с весной прошлого года все равно подорожал на 27 проц.). Поскольку основным источником финансирования посевной являются коммерческие кредиты, то процентные ставки по ним снижены до 12 проц. годовых.

Ряд организационных мер предпринят и областью. Например, прошлый год показал, что у сельхозпроизводителей по-прежнему хромает маркетинговая работа, из-за чего они стали испытывать трудности со сбытом. Теперь с помощью министерства идет работа по установлению контакта сельхозпредприятий с крупными торговыми сетями.

Так что работа по подготовке к весенне-полевым работам движется. Постепенно (хотя не без сложностей) создаются запасы минеральных удобрений, средств защиты растений, топлива и ГСМ, семян, уже подготовлен 61 проц. от общего числа необходимых для весенней посевной кампании семян картофеля. Ведется активная подготовка техники: трактора готовы на 69 проц., автомобили – на 71 проц., почвообрабатывающая техника – на 58 проц. В хозяйствах начинается малая посевная – посадка на рассаду капусты и иных культур.

И, как считает Г. Лысенко, посевная должна пройти нормально и в запланированные сроки. Главное – чтобы погода не подвела.

НОВЫЕ ФЕРМЫ

Если же говорить о сельском хозяйстве в целом, то нынешний год должен закрепить наметившиеся в прошлые годы определенные положительные тенденции, включая и региональную поддержку крестьян. Общий объем бюджетных ассигнований сельскохозяйственной отрасли составит более 407 млн. рублей, причем, как сообщил министр сельского хозяйства, рыболовства и продовольствия С. Карепкин, более чем вероятно, что при корректировке бюджета сумма поддержки будет заметно увеличена.

Как минимум 250 млн. рублей получит животноводство. В область будет завезено еще 630 голов элитных коров из Австралии. Кстати, именно благодаря «австралийкам» животноводы области нарастили производительность стада, выйдя в прошлом году на рубеж 4500 килограммов в среднем от каждой коровы, что превышает показатели советских времен.

Начальник управления сельского хозяйства С. Жолнин рассказал об инвестиционных планах на селе. Их немало. Упор будет сделан на создание новой технологической базы отрасли животноводства – строительство, реконструкцию и модернизацию животноводческих ферм, поставку по лизингу техники и технологического оборудования для животноводства. Будут вестись работы по дальнейшему развитию цехов малой мощности по переработке сельскохозяйственного сырья непосредственно в хозяйствах. Впрочем, соответствующая работа продолжится и в растениеводстве.

ПРОБЛЕМЫ ЖДУТ РЕШЕНИЯ

Однако на коллегии было поднято и немало не решенных пока вопросов, которые касаются будущего нашего села.

Например, Г. Лысенко обозначил две крайне важные проблемы: закисление почв и нехватку специализированных овощехранилищ.

В частности, запасы плодородия полей, накопленные с советских времен, подходят к концу. 82 проц. площадей использующихся сельхозугодий закислены, это означает, что минеральные удобрения на них перестают работать, что грозит потерей до 30 проц. возможного урожая. А объемы раскисления падают, даже несмотря на то что 80 проц. затрат компенсируются из областного бюджета. Но, как объясняют руководители сельхозпредприятий, эта компенсация происходит по факту производства работ. Известковую мучку же надо сначала купить и привезти на остров – аж с Урала, а свободных средств на это нет.

Что же касается овощехранилищ, то, по данным Г. Лысенко, у нас существует дефицит их мощностей на 10 – 12 тыс. тонн. В результате урожай приходится хранить навалом в приспособленных помещениях, из-за чего выходят очень большие потери. Например, капусты теряется до 50 проц. Эту проблему надо срочно решать.

Впрочем, директоров сельхозпредприятий больше тревожит другое – стремительное старение техники. Ее списание превышает поступление. Если так дело пойдет и дальше, то, по мнению Л. Мартыненко, через пять – семь лет землю попросту будет нечем обрабатывать. В эту сферу нужны очень серьезные вливания, но сами хозяйства с этим не справятся.

И, конечно, всех беспокоят проблемы сельской демографии. Они уже дают о себе знать. Если на сельхозпредприятиях растут поголовье скота, надои, объемы производства, то в личных подворьях все только снижается. Старое поколение уходит, новому – сельское хозяйство попросту не интересно. Содержать животных в личном подворье – это очень тяжелый труд. Да и в сельхозпредприятиях кадровый вопрос стоит остро. В период весенне-полевых работ практически повсюду ощущается нехватка механизаторов. Приходится уговаривать пенсионеров, а на другие работы массово нанимать гастарбайтеров. Что дальше-то будет?

Конечно, кое-что пытаются делать. Например, начинают строить дома для молодых сельских специалистов. По инициативе управления сельского хозяйства в Углегорском районе создается кооператив, который займется заготовкой кормов для частников и переработкой их продукции. В перспективе создание такого объединения в Смирныховском районе. Но все понимают – это капля в море, общую тенденцию пока переломить не удается, необходим качественный рывок, но вот как его обеспечить?

Впрочем, это проблема не столько отрасли, сколько всего общества.

В. ГОРБУНОВ.

Сезон болотных сапог

Что с погодой?

На календаре второй месяц весны. По сахалинским меркам – сезон быстрого таяния снега, пора паводков, частой смены погоды, разрушения ледового припая у морских берегов… А какими будут предстоящие выходные?

– С юго-запада на Сахалин стремительно движется теплый циклон, – сообщила начальник отдела метеопрогнозов Сахалингидромета Лидия Михайлова. – В центральной части острова ждем уже с пятницы на субботу интенсивные осадки в виде мокрого снега, а на побережьях – с метелью. На юге Сахалина, в том числе и в областном центре, ночью будет дождь, днем местами небольшой снег, тепло. Но уже в субботу циклон покинет нас, и на всем острове к воскресенью установится спокойная, без осадков погода. Температура в Южно-Сахалинске ночью будет немногим ниже нуля, а днем на уровне 3 – 5 градусов тепла, на севере колебания температуры будут еще менее заметными – и днем, и ночью около нуля.

В этом году очень часто, чуть ли не ежедневно, шел снег. Самые обильные его «порции» пришлись на март. Не приведет ли быстрое таяние накопившихся за зиму запасов этого «дара природы», который уже всем поднадоел, к какому-то экстремальному половодью? Вот что ответила на этот вопрос ведущий инженер-гидролог Сахалингидромета Марина Черепанова:

– Прогнозы на паводковый сезон мы еще не выпускали, могу рассказать о нем только в порядке консультации, предположения. Вероятно, паводок будет достаточно высоким, поскольку количество снега, накопившегося, скажем, в районе Южно-Сахалинска, на 20 – 30 проц. выше нормы. Значит, и подъема воды в реках и речках можно ожидать не меньше прошлогоднего.

Наконец, вопрос, интересующий бесчисленную армию рыболовов-любителей подледного лова: долго ли еще продержится ледовый припай у берегов Сахалина? Спросим о состоянии льда у начальника отдела морских прогнозов Сахалингидромета Михаила Кузнецова.

– С каждым днем возрастает интенсивность разрушения структуры морского припая, – говорит он. – Сказывается суммарная «работа» южного отжимного ветра скоростью до 14 м/сек., плюсовой температуры воздуха и воды, волнения на море и приливно-отливных явлений. Этот лед резко ухудшается, расползается на отдельные фракции, поскольку и состоит, по сути, из смерзшихся льдин. Поэтому выходить на такой лед категорически нельзя! Рыбачить сейчас можно лишь на озерах. Да и там надо быть начеку: весна ведь, пора подледный лов заканчивать.

П. КУРИЛОВ.

То ли еще будет…

На американский манер

Лососевая инициатива

Если все пойдет по плану, строительство Лососевого парка, подобного американскому в штате Орегон, начнется на Сахалине в нынешнем году. 30 марта активисты автономной некоммерческой организации «Сахалинская лососевая инициатива» представили в Анивском муниципальном образовании разработанный ими генеральный план будущего парка.

Идея заключается в том, чтобы создать на базе детского лагеря «Сахалинский Артек» принципиально новый комплекс. Помимо самого лососевого парка с экологической тропой по нерестовой реке, помещениями для музея лосося, конференц-залом для научно-исследовательской и эколого-просветительской работы в нем будут зоны отдыха. Комплекс будет действовать круглый год, здесь можно будет организовывать любительскую рыбалку, пешие и конные походы, а также прогулки на снегоходах и лыжах, экологические и археологические экскурсии.

Генплан рассмотрен, решено создать рабочую группу для разработки стратегии эксплуатации будущего парка. Возглавил ее мэр Анивского городского округа Н. Петров. В состав группы также включены представители муниципалитета, АНО «Сахалинская лососевая инициатива», министерства образования области, компании «Сахалин Энерджи», ассоциации рыбопромышленников Сахалина, представители бизнеса и заинтересованных ведомств. Проект стратегии будет рассмотрен правительством области и областной Думой. Планируется, что собственно лососевый парк будет возведен за счет средств грантодателей, выделенных АНО «Сахалинская лососевая инициатива», а часть комплекса, предназначенная для организации отдыха, – за счет государственных и частных средств и ресурсов.

Я. САФОНОВ.

И в очереди стоять не надо

Заявку на паспорт можно отправить через интернет

Федеральная миграционная служба (ФМС) России со вчерашнего дня начала принимать заявления на оформление внутреннего паспорта гражданина РФ и загранпаспортов, в том числе биометрических, через интернет.

Подать заявку на паспорт россияне могут через портал государственных услуг (gosuslugi.ru). Для этого там нужно зарегистрироваться – ввести номер свидетельства пенсионного страхования, после чего заказным письмом придет информация о логине и пароле, чтобы пользоваться этой электронной услугой. Кроме того, ФМС через интернет будет предоставлять и адресно-справочную информацию.

«Все это существенно облегчит жизнь нашим гражданам, так как им меньше придется приходить в миграционную службу», – уверена заместитель директора ФМС Е. Егорова. По ее словам, «в электронном виде направляются анкета и фотография, после получения подтверждения, что документы приняты, в ФМС надо будет прийти всего два раза: для предъявления квитанции об оплате госпошлины и непосредственно чтобы получить паспорт».

Однако фотографии для биометрических паспортов пока по интернету приниматься не будут. «Надо будет явиться в ФМС, чтобы сфотографироваться, так как для этого используются специальное оборудование и специальные кабины», – уточнила замдиректора ФМС.

Что же касается сроков оформления паспортов, то они пока останутся прежними.

(ИТАР – ТАСС).

Не устающие удивлять

Юные таланты

В последний день марта самая большая сцена области в южно-сахалинском Чехов-центре была отдана в распоряжение юных талантов – победителей международных, всероссийских и региональных конкурсов и фестивалей.

Двухчасовой концерт-презентация достижений участников программы «Одаренные дети» 2009 – 2010 учебного года стал блистательным финальным аккордом VI Сахалинского фестиваля-конкурса «Детско-юношеские ассамблеи искусств». Он был посвящен Году учителя и 65-летию Великой Победы.

Участниками концертной программы «Сахалин – родина моя» стали учащиеся детских музыкальных школ, школ искусств и студенты Сахалинского колледжа искусств, ярко проявившие себя в различных творческих направлениях. То, как это происходило, можно было увидеть из ретроспективного видеофильма.

Высокую весеннюю ноту музыкальному празднику задал образцовый фольклорный ансамбль «Бабушкины песни», руководит которым заслуженный педагог Сахалинской области М. Головченко (ДШИ г. Корсакова). Звонкоголосые девочки в русских национальных костюмах, овладевшие сложным искусством многоголосого народного пения без музыкального сопровождения, приветили весну-красну.

А затем на сцену со своими живописными работами поднялись победители VIII Сахалинского фестиваля-конкурса детского художественного творчества «Новые имена-2010», воспитанники ДШИ № 4 и ДХШ областного центра Александра Юндина, Тина Пашина, Алина Клитина, Анастасия Старостина и Екатерина Субеева. А. Клитина получила почетное право представлять регион на IX молодежных Дельфийских играх России. Юным художницам вручили региональные медали и пожелали новых побед.

Сахалинский сводный оркестр русских народных инструментов и детский симфонический оркестр под управлением заслуженных работников культуры Сахалинской области А. Новикова и В. Юхмановой – это без преувеличения уникальные творческие коллективы, объединившие лучших инструменталистов из различных районов и для профессиональной учебы, и для профессионального исполнительства. Сегодня им по плечу сложнейшие обработки русских народных песен и виртуозная классика. Зрители устроили им овацию.

Играет областной детский сводный оркестр народных инструментов. Фото И. КАРПУКА.

А какой чудесный образ Снегурочки создала Ольга Ковтунович из ДМШ № 1 Южно-Сахалинска, исполнив арию из одноименной оперы Н. Римского-Корсакова! Эта обладательница красивейшего голоса является лауреатом международного конкурса «Планета детства» в г. Обзор (Болгария), одноименного международного фестиваля-конкурса в Москве. Успех Ольги в полной мере разделяет ее педагог Е. Гурова.

«Детско-юношеские ассамблеи искусств» всегда обнаруживают новые дарования. Открытием и обладательницей гран-при нынешнего фестиваля-конкурса стала Настя Верещаева из ДШИ г. Шахтерска (преп. Н. Дацко). Юная домристка столь артистично и виртуозно исполнила вариации пьесы А. Цыганкова «Под гармошку», что зал откликнулся голосами «Браво!».

Если Настя стала дебютанткой нынешнего конкурса, то Сергей Антонов из ДМШ № 1 победил, можно сказать, уже как звезда – он лауреат международных конкурсов «Планета детства» в Москве, «Пражский звездопад», «Осенний вальс» в Париже. Вместе с преподавателем А. Галимовым Сергей подготовил и показал во всем блеске русскую народную песню «Заиграй, моя волынка» в обработке Б. Трояновского. И Настя, и Сергей сразу после концерта в Чехов-центре вместе с музыкантами постарше отправились в Приморье на международный конкурс «Музыкальный Владивосток-2010».

Концерт-презентация «Сахалин – родина моя» продемонстрировал возросшее мастерство ансамбля скрипачей ДШИ Невельска (рук. В. Юхманова, концертмейстер О. Николина), хореографических коллективов ДШИ г. Корсакова (рук. М. Сергиенко и Н. Шпилевая), ансамбля корейского танца «Мугунхва» ДШИ «Этнос» Южно-Сахалинска. Последний коллектив, руководит которым обладательница звания «Лучший преподаватель детской школы искусств» общероссийского конкурса «Молодые дарования России» Е. Ким, будет представлять нашу область на VII московском международном фестивале-конкурсе детского и юношеского творчества «Открытая Европа». А лауреаты III дальневосточного фестиваля народной песни «Живые родники» А. Солдатов, А. Морозова и У. Карлова поедут на VI всероссийский конкурс исполнителей народной песни имени Л. Руслановой.

Л. СТЕПАНЕЦ.

Хворь напала

По данным на минувший вторник, ситуация с острыми респираторными вирусными инфекциями в области оставалась по-прежнему эпидемической. Как проинформировала пресс-служба управления Роспотребнадзора по Сахалинской области, эпидпорог у нас был превышен на 54,3 проц. Причем это превышение уровня заболеваемости коснулось всех возрастных групп – от детсадовцев до взрослых. Больше всего болеет школьников, превышение эпидпорога среди них составило 98 проц.

В Южно-Сахалинске эпидпорог по заболеваемости ОРВИ был превышен на 19 проц.

О. АТАЧКИНА.

Простой шаг к собственной квартире

ВТБ24

В последнее время эксперты наблюдают улучшения на рынке ипотеки. О том, как сейчас чувствует себя этот банковский продукт, и о программах ипотечного кредитования ВТБ24 мы пообщались с управляющим региональным операционным офисом банка в Южно-Сахалинске Владимиром СЕЛИВАНОВЫМ.

– Владимир Борисович, существует мнение, что на рынке недвижимости в последние месяцы наблюдается определенное оживление. Ощущает ли это ВТБ24 по количеству поданных заявок на получение ипотечного кредита?

– Во втором полугодии 2009 года ситуация начала меняться к лучшему. Во-первых, многие люди избавились от чувства неопределенности, перспективы стали четче, они вновь смогли планировать свое будущее на какой-то длительный срок. Во-вторых, снижение стоимости заемных ресурсов позволило банкам снизить стоимость ипотечных кредитов (в частности, ВТБ24 в середине октября снизил процентные ставки по рублевой ипотеке на 1 процент годовых, а по валютной – на 1,5 процента годовых). В-третьих, потенциальные потери от ужесточившихся условий кредитования были частично компенсированы снижением стоимости приобретаемого жилья. Поэтому люди вновь стали приходить в банки за ипотечными кредитами.

– Вы связываете это только с улучшением макроэкономической ситуации?

– Не только. Сейчас банки ни в коем случае не могут себе позволить быть консервативными, необходимо быть мобильными и отвечать на запросы рынка. Поэтому сами банки должны предлагать рынку что-то новое, ВТБ24 это понимает. Снижается стоимость заемных ресурсов – мы снижаем ставки, чтобы по этому показателю превзойти конкурентов. Видим, что Банк России оперативно отслеживает изменения в экономике и меняет ставку рефинансирования, – вводим новый продукт, рублевую ипотеку с плавающей ставкой, зависящей как раз от этого индикатора. Будет снижаться ставка рефинансирования – наши клиенты будут платить по кредиту меньше. Будет повышаться – ставка по договору также возрастет. Но эта схема в любом случае более понятна потребителю, он сам может наблюдать за тем, как будет вести себя ставка по его кредиту.

Еще один пример – ситуация с залоговой недвижимостью. Некоторые наши заемщики испытывают трудности с выплатами по ипотечному кредиту или просто по какой-то другой причине хотят реализовать свою недвижимость и расплатиться с банком сразу. И ВТБ24 предложил таким клиентам решение – мы создали «Витрину залоговой недвижимости», удобную базу подобных квартир, в которой потенциальному покупателю легко сориентироваться. Приобрести квартиру через «Витрину залоговой недвижимости» можно как с помощью своих средств, так и с помощью льготного ипотечного кредита, ставки по которому не превышают ставки рефинансирования ЦБ.

– Какие еще изменения претерпела ваша линейка ипотечных продуктов в последнее время?

– Мы возобновили выдачу нецелевых кредитов под залог имеющегося жилья, клиенты могут получить кредит на сумму до 60 проц. от стоимости их квартиры. Одними из первых на рынке вернули кредитование на приобретение жилья в новостройках. У нас есть ряд надежных партнеров среди строительных компаний, которые предлагают своим клиентам квартиры в домах с высокой степенью готовности.

С помощью накопительной программы ипотечного кредитования у заемщиков появилась возможность накопить нужную сумму первоначального взноса для приобретения жилья в ипотеку и получить при этом льготы при оформлении ипотечного кредита в ВТБ24.

В середине января мы восстановили программу рефинансирования ипотечных кредитов других банков. В рамках программы рефинансирования заемщик может получить кредит в размере до 80 проц. от текущей стоимости приобретенного или заложенного ранее по кредиту жилья на более привлекательных для себя условиях – по сроку, процентной ставке или валюте кредитования. Например, заемщик, ранее оформивший кредит в долларах США сроком на 10 лет, может рефинансировать его на новых условиях – в рублях РФ на срок до 50 лет.

Кроме того, специально для наших клиентов мы совершенствуем не только наше продуктовое предложение, но и ценовые параметры ипотечных кредитов. Так, начиная с конца января заемщики банка получили возможность оформить ипотеку с комбинированными процентными ставками. Суть программы заключается в том, что на первые 3 или 5 лет с момента заключения кредитного договора устанавливается фиксированная процентная ставка, а затем – переменная ставка, размер которой зависит от ставки рефинансирования Банка России. Срок действия фиксированной ставки, т. е. период моратория на пересмотр ставки (3 или 5 лет), клиент выбирает самостоятельно. После окончания моратория процентная ставка будет пересматриваться раз в полгода.

В общем, мы не стоим на месте, по сути, мы предлагаем сейчас полную линейку ипотечных продуктов на очень выгодных условиях.

Адрес: г. Южно-Сахалинск, ул. Ленина, 234.

Телефоны: 466-544, 466-546, 466-547.

ВТБ24 (ЗАО). Генеральная лицензия Банка России № 1623. Реклама.

На правах рекламы.

Одна на всех Победа

Дети войны

Общаясь с сахалинскими ветеранами, знаю, как они гордятся своими заслуженными наградами, как бережно их хранят. За каждой такой наградой – фронтовой или трудовой подвиги.

Лидия Александровна Томилина, проживающая в областном центре, награждена медалью «За доблестный труд в Великой Отечественной войне 1941 – 1945 гг.». Из деревни Петровская Владимирской области, где в 1928 году она родилась, всех мужчин забрали на фронт. А нужно было сеять рожь, пшеницу, гречиху, лен и овес. Тем более что обязательный минимум трудодней в колхозах был увеличен, и попробуй не выработай его. С тринадцати лет Лидия сеяла, полола, вязала снопы и молотила.

– Отца на фронт не взяли по возрасту, – вспоминает она. – Но всю войну он работал далеко от дома, на лесоповале. А в морозную зиму с сорок четвертого на сорок пятый и меня отправили валить лес.

От колхоза их было шестеро подростков. На лесную делянку добирались за пять километров по снегу. С собой не брали никакой еды: на морозе она превращалась в лед.

Лидия пилила деревья на пару с младшим братом Виталием, с трудом управляя ручной пилой.

– Хоть и было мне шестнадцать лет, но я была до того стеснительной, что во всем полагалась на братишку. Он распоряжался, где будет место для штабеля, куда валить деревья, как очищать от сучьев.

На Сахалине она с 1952 года. Тридцать лет работала приемосдатчицей на Южно-Сахалинской железной дороге. Живет в двухкомнатной квартире вместе с внучкой и правнучкой. В ее небольшой спаленке, где необходимо бы сделать косметический ремонт, висит декоративная подкова – на счастье.

За помощью в органы соцзащиты Лидия Александровна не обращается. Там у ветеранов войны спрашивают, приватизирована ли квартира, есть ли завещание? Если есть, пусть, значит, наследники и делают ремонт. Дети, конечно, и побелят, и покрасят, если она попросит. Но в том-то и дело, что Лидия Александровна так и осталась стеснительной по натуре и никому ни на что не жалуется. Чуточку прибавили пенсию – она и этому рада. «Сейчас бы жить себе да жить», – говорит, украдкой вздыхая о муже, рано ушедшем из жизни.

Валентина Александровна Харитоненко, тоже награжденная медалью «За доблестный труд в Великой Отечественной войне 1941 – 1945 гг.», живет в областном центре с 1959 года. Было время, работала на швейной фабрике, потом в обкоме КПСС на должности ответственного исполнителя.

Родилась она в 1930 году в поселке Тумак Астраханской области.

– Мы, дети, трудились вместе с матерями на рыбозаводе «Камардан», – рассказывает она. – До обеда учились в школе, а после обеда шли на завод, где трафаретили мешки, солили рыбу, мыли ее в тузлуке. Руки при этом сводило от холода. Я была очень худенькая, никто не давал мне четырнадцати лет. Однажды, когда ставили невод, меня едва не утащило в Волгу.

Дети собирали посылки на фронт. Носки, варежки... Валя связала теплые перчатки из ваты. А больше не из чего было. В сорок четвертом году пришло на «Камардан» письмо с фронта, в котором бойцы благодарили укладчиц за отличную продукцию, а детей за подарки.

О пережитом в войну Валентина Александровна вспоминает с прежней болью. Это оттого, что и сейчас в ее жизни много боли. За сына – инвалида с детства, за которым она ухаживает, хотя сама еле передвигается, за внука, которому требуется дорогостоящее лечение. Вся ее пенсия уходит на лекарства для него. Иногда нечем заплатить за коммунальные услуги. Тогда она, как бывало в войну, сидит без хлеба. Добрые люди нет-нет да принесут продукты. Хотя помощи она ни у кого не просит.

Но, может, еще найдется состоятельный человек, который захочет помочь этой семье. Потому что наше государство оказалось не в состоянии обеспечить достойную старость всем ветеранам войны и труда.

Д. ТАИТОВА.

P. S.

Хорошее дело вроде бы затеяли в управлении социальной защиты – свозить отдельных участников войны на парады Победы в города-герои. Кого – в Москву, кого – в Петербург... Но почему бы не оплатить, как это сделали в Якутии, проезд родственника, без сопровождения которого ветерану не преодолеть трудности перелета? Нельзя, говорят, у нас есть свой сопровождающий. Неудивительно, что столичный мэр Ю. Лужков отказался принять наших ветеранов, да и сами они вынуждены были отказываться от поездки. А ведь с них уже и мерки снимали, чтобы пошить парадную форму.

Небезопасная вода: что из крана, что из родника

Инфекция не дремлет

Во время паводка, как правило, ухудшается качество питьевой воды. В нынешнюю зиму на Сахалине выпало большое количество снега, вот-вот начнется его интенсивное таяние, а это может вызвать рост заболеваемости острыми кишечными инфекциями, сообщает пресс-служба областного управления Роспотребнадзора.

К сожалению, качество питьевой воды и так оставляет желать лучшего. Число неудовлетворительных проб водопроводной воды несколько снизилось в прошлом году по сравнению с 2008 годом. Но тем не менее этот показатель все равно выше общероссийского. В питьевой воде из крана специалисты обнаруживают и антиген вирусного гепатита А, и энтеровирусы.

Граждане традиционно считают, что в колодцах и родниках вода без микробов и вирусов. Это не так. Количество неудовлетворительных проб, взятых из таких природных источников в прошлом году, наоборот, выросло. Такие факты зафиксированы в Южно-Сахалинске, Поронайском, Тымовском, Холмском и Анивском районах.

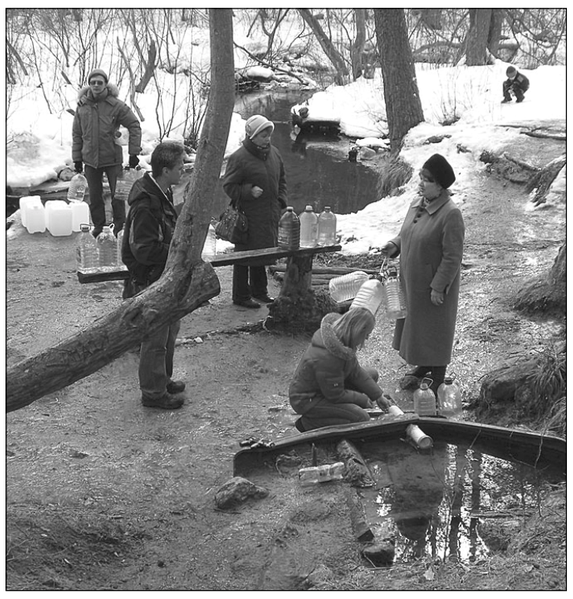

Да, паводковые воды загрязняют водоемы, но, как отмечают специалисты Роспотребнадзора, эффективность работы очистных сооружений на водозаборах ежегодно снижается. Кроме того, в зонах санитарной охраны водозаборов в муниципальных образованиях много несанкционированных свалок бытовых отходов. И вся дрянь оттуда попадает с паводком в водные источники.

В прошлом году ситуация с заболеваемостью острыми кишечными инфекциями в большинстве районов области была напряженной. В цифрах это выглядит так: 1021,9 случая на 100 тыс. населения. Хотя в целом это на 18,5 проц. ниже, чем в 2008 году. При этом превышение показателей заболеваемости было зарегистрировано в Южно-Сахалинске, Поронайском и Анивском районах.

Из Роспотребнадзора в муниципалитеты, жилищно-коммунальные органы направлены документы о необходимости принятия мер для недопущения вспышки острых кишечных инфекций из-за паводковых вод.

И, конечно, гражданам самим нужно беспокоиться о своем здоровье. Самое главное – употреблять только кипяченую воду. В том числе и взятую из родников и колодцев. И помнить, что чистая на вид вода не всегда безопасна.

О. АТАЧКИНА.

В память о дважды Герое

Выдающийся военачальник, маршал Советского Союза Александр Михайлович Василевский проявил свои стратегические способности не только на посту начальника генштаба, который он занимал почти три военных года, но и в качестве главнокомандующего советскими войсками на Дальнем Востоке. Здесь он спланировал и провел ряд молниеносных операций по разгрому квантунской армии, освобождению Южного Сахалина и Курильских островов, а также Северо-Восточного Китая и Северной Кореи от японской военщины. За Дальневосточную кампанию А. Василевский был удостоен второй золотой звезды Героя Советского Союза.

В память о полководце оргкомитет «Победа» решил установить в Южно-Сахалинске, у гарнизонного Дома офицеров, бюст А. Василевского, который предполагается приобрести у его родственников. Как сообщил на заседании оргкомитета вице-мэр областного центра Д. Сангадеев, с ними об этом уже ведутся переговоры. Открыть памятник оргкомитет планирует к сентябрю 2010 года.

И. ПЕТРОВ.

Военно-полевой концерт

Творчество

«А мы такие молодые» – так назвали свою постановку самодеятельные артисты солдатского театра и ученики детской школы искусств Анивы. Действо происходит в жанре военно-полевого концерта. Анивчане представили свою работу на областной конкурс театральных коллективов «Победный 45-й», и компетентное жюри признало ее лучшей среди участников творческого соревнования – анивский народный театр районного Дома культуры удостоен гран-при конкурса. Жюри высоко оценило индивидуальность режиссерской работы Аллы Хуташкеевой, игру исполнителей.

Помимо главной награды народный театр получил и индивидуальные призы. В номинации «Лучшая женская актерская работа» победительницей стала Екатерина Гринева, первого места за художественное чтение удостоена Юлия Тронина. Обе актрисы занимаются в школе искусств. В вокальном жанре за оригинальность исполнения первое место присуждено военнослужащему Александру Курикову.

Анивчане смогут увидеть военно-полевой концерт земляков в День Победы на городской площади, сообщает пресс-служба районной администрации.

Надежность и постоянство

ООО «РН-Сахалинморнефтегаз» в очередной раз стало победителем областного конкурса «Благотворитель года» в основной номинации

ООО «РН-Сахалинморнефтегаз» стало победителем ежегодного областного конкурса «Благотворитель года» в основной номинации – «Предприятие – благотворитель года». В свидетельстве, врученном на торжественной церемонии награждения от имени правительства Сахалинской области, отмечается, что предприятие награждено «за оказание благотворительной помощи в 2009 году».

В прошедшем году ООО «РН-Сахалинморнефтегаз» направило на благотворительную деятельность и реализацию корпоративных социальных программ более 160 миллионов рублей. Среди получателей благотворительной помощи от Сахалинморнефтегаза – средние и высшие учебные заведения, общественные и ветеранские организации севера Сахалина, где предприятие ведет свою производственную деятельность, детские специализированные и спортивные организации, коренные малочисленные народы Севера.

Остается добавить, что ООО «РН-Сахалинморнефтегаз» является постоянным победителем ежегодного областного конкурса «Благотворитель года» с начала его проведения в 2005 году.

Удастся ли сохранить детский шахматный клуб?

Тревожный звонок

«У шахматного клуба отбирают помещение, – позвонили в редакцию жители дома № 323а по ул. Ленина областного центра. – Где теперь дети будут обучаться этой игре?».

Об этом шахматном кружке и его руководителе Г. Максимове наша газета рассказывала несколько лет назад. Геннадий Петрович, инвалид первой группы, прикованный к коляске, вместо того чтобы жаловаться на жизнь и немощность, много лет назад стал заниматься с местной ребятней умной игрой. К нему ходили мальчики и девочки, дошкольники и подростки. Кроме шахматного мастерства они получали от Г. Максимова уроки человечности. Их учитель был для них примером стойкости, терпения, мужественности, ведь он столько лет активно боролся с недугом и не позволил болезни взять над собой верх. Зимой Геннадий Петрович занимается с детьми дома и в шахматном клубе, летом общение переносится во двор, туда наставник выносит кроме шахмат много других настольных игр. Этого человека уважает вся округа. Комитет молодежной политики несколько лет назад счел возможным принять его на полставки в штат «Радуги» – подросткового клуба восьмого микрорайона.

Видимо, тогда-то для удобства работы с детьми под шахматный кружок Г. Максимова было выделено помещение колясочной, которое располагается рядом с квартирой, где он живет. И вот тревожный звонок: колясочную отбирают.

– Так ли это? – поинтересовалась я в управлении по физической культуре, спорту и молодежной политике администрации Южно-Сахалинска.

Начальник управления И Сен Чер в общем-то подтвердил информацию. Он рассказал, что часть жильцов дома № 323а обращалась в ДАГУН и прокуратуру с требованием вернуть колясочную жильцам как место общего пользования, и городская прокуратура выдала ДАГУНу предписание – привести все в соответствие с действующим Жилищным кодексом. И теперь в управлении обдумывают, как организовать работу шахматного клуба и его руководителя, если колясочную заберут.

В общем-то судьбу этого помещения будет решать общее собрание собственников жилого дома, заметил И Сен Чер, возможно, большинство проголосует за то, чтобы она служила шахматным клубом. Но на случай решения не в пользу клуба есть вариант его перевода в помещение «Радуги», которое находится в соседнем доме. Нужно будет только сделать пандусы для инвалидной коляски Г. Максимова в его подъезде и на въезде в «Радугу». Подъездный пандус жильцы, воюющие за колясочную, берут на себя, о другом должно позаботиться управление, под чьим руководством работают все детские и подростковые клубы Южно-Сахалинска.

Геннадия Петровича, как я поняла, «отправлять в отставку» никто не собирается, хотя к нему у работодателя сложное отношение. С одной стороны, педагог сеет разумное, доброе, вечное, а с другой – по закону не имеет права работать с детьми, да и вообще работать. До сих пор больше считались с первым соображением.

Собственно говоря, о колясочной жалеть не стоит, считает И Сен Чер. Помещение это маленькое, неприспособленное. И вообще колясочные, подвалы не то место, где должны собираться и проводить свой досуг дети и молодежь. Держать их там элементарно ненормально. Однако с десяток общественных организаций спортивной направленности еще функционируют в городских подвалах. Всех их нужно оттуда уводить. Подвально-колясочная эпопея, начавшаяся в 90-е, экономически тяжелые годы, подходит к концу.

Н. КОТЛЯРЕВСКАЯ.

Программа повышения пенсионной и социальной грамотности населения

Какие виды пенсии есть в России?

Трудовая пенсия

Это ежемесячная денежная выплата в целях компенсации заработной платы, утраченной гражданином из-за наступления нетрудоспособности. Формируется за счет страховых взносов в систему обязательного пенсионного страхования. Размер трудовой пенсии устанавливается индивидуально для каждого гражданина России.

Пенсии бывают следующих видов:

по старости

Общеустановленный возраст выхода на пенсию для мужчин – 60 лет, для женщин – 55 лет. Назначается при наличии не менее 5 лет страхового стажа. В страховой стаж включаются периоды работы и (или) иной деятельности, за которые уплачивались страховые взносы в Пенсионный фонд Российской Федерации, а также нестраховые периоды – военная служба, временная нетрудоспособность, уход за ребенком, уход за инвалидом или престарелым и другие;

по инвалидности

Назначается инвалидам I, II, III группы при наличии страхового стажа, независимо от его продолжительности, причины и времени наступления инвалидности;

по случаю потери кормильца

Назначается нетрудоспособным членам семьи, состоявшим на иждивении умершего кормильца, независимо от продолжительности страхового стажа кормильца, а также от причины и времени наступления его смерти.

Пенсия по государственному пенсионному обеспечению

Выплачивается за счет средств Федерального бюджета. Бывает следующих видов:

социальная пенсия

Назначается нетрудоспособным гражданам: женщинам – с 60 лет, мужчинам – с 65 лет, инвалидам I, II, III группы, в том числе инвалидам с детства, детям-инвалидам, детям до 18 лет и старше, но не более 23 лет, обучающимся по очной форме в образовательных учреждениях, потерявшим одного или обоих родителей, и детям умершей одинокой матери, гражданам из числа малочисленных народов Севера: мужчинам – с 55 лет и женщинам – с 50 лет.

Социальная пенсия (в отличие от трудовой) назначается гражданам, не имеющим страховой стаж.

Особый порядок установления пенсий определен для федеральных государственных гражданских служащих, военнослужащих и сотрудников силовых ведомств, космонавтам, работникам летно-испытательного состава, гражданам, пострадавшим в результате радиационных или техногенных катастроф (в т.ч. пенсии по случаю потери кормильца для членов их семей).

Тем, кто имеет право на получение нескольких видов трудовой пенсии, устанавливается одна пенсия по их выбору. При этом ряд категорий граждан имеет право на одновременное получение трудовой пенсии и пенсии по государственному пенсионному обеспечению (участники ВОВ, «блокадники» и т.д.).

Все виды пенсий ежегодно индексируются государством.

Реклама

www.pfrf.ru ПРОГРАММУ ВЕДЕТ ПЕНСИОННЫЙ ФОНД РОССИЙСКОЙ ФЕДЕРАЦИИ

Больше градусов – выше цена

Прощай шампанское?

Федеральная служба по регулированию алкогольного рынка (Росалкогольрегулирование) намерена ввести минимальную розничную цену для всего крепкого алкоголя. В случае ее утверждения ликеры, настойки, виски и коньяки будут стоить в рознице не дешевле 62 рублей.

В январе 2010 года в России уже вступил в силу приказ о минимальной цене на водку. По распоряжению Росалкогольрегулирования минимальная стоимость для бутылки водки объемом в 0,5 литра определена в размере 89 рублей. Теперь чиновники готовы распространить минимальные розничные цены и на другие виды крепких алкогольных напитков.

Проект приказа Росалкогольрегулирования предполагает введение с мая 2010 года минимальной розничной цены на весь алкоголь крепостью от 28 градусов. Это пока лишь ориентировочный срок, поскольку перед принятием приказ должен быть завизирован минюстом.

Минимальная цена алкоголя будет рассчитана по специальной формуле: минимальную цену на водку (89 рублей) разделят на 40 градусов, а затем умножат на реальную градусность конкретного напитка. При такой методике минимальная стоимость напитка крепостью 28 градусов составит 62,3 рубля.

Самая высокая минимальная розничная цена в 213 рублей будет предусмотрена за напиток крепостью 95 градусов. В Росалкогольрегулировании пояснили, что напиток подобной крепости под брендом «Спирт этиловый питьевой» продается в розницу на Крайнем Севере России.

Напомним, что введение минимальной цены на водку должно было стать первым шагом в борьбе с производством и реализацией контрафактного алкоголя. По некоторым оценкам, нелегальная продукция составляет до половины российского рынка водки.

Тем временем стало известно, что в 2016 году с прилавков российских магазинов могут исчезнуть шампанское и коньяк отечественного производства. Новый техрегламент, внесенный в Госдуму, предполагает использование термина «игристое вино» вместо «шампанского» и «бренди» – вместо «коньяка».

«Шампанское» станет «Игристым».

Эксперты утверждают, что процесс перехода на новые термины потребует много времени, ведь для этого нужно создавать новые бренды. К примеру, потребители долго не хотели покупать «Российское шампанское», так как привыкли к «Советскому». Кроме того, принятие такого техрегламента ударит по производству коньяков в Армении, большая часть экспорта которых приходится на Россию.

В этой связи стоит отметить, что французская сторона с 1988 года не прекращает обращаться к России с просьбой прекратить использовать термин «шампанское» в названии своих вин. Россия каждый раз выражает свое принципиальное согласие с позицией французской стороны, однако до сих пор ничего конкретного не сделала.

Кстати, летом текущего года в России прекратит существование система советских стандартов – ГОСТов. Они будут заменены отечественными техрегламентами. Кроме того, российское правительство намерено заимствовать техрегламенты стран Таможенного союза и ЕС.

(По материалам Lenta.ru).

Нам – письмо

Обратная связь

ТОЧКУ ПОСТАВИЛ СУД

В подборке читательских сообщений 15 января было опубликовано письмо жительницы Южно-Сахалинска Г. Амельян. Вышло оно под заголовком «Кто же поставит точку?».

Г. Амельян писала, что собственникам дома № 95 по проспекту Мира с лета прошлого года приносят две квитанции на оплату услуг по текущему содержанию жилья и у людей нет ясности, какая же из двух управляющих компаний собирает деньги по праву.

На публикацию откликнулся директор ООО «ЖЭУ-6» В. Федоров – руководитель одной из двух УК, упомянутых Г. Амельян.

«Считаю необходимым ответить жительнице дома по пр. Мира, 95 именно через газету, так как затронутая проблема касается жителей не только этого дома, – пишет В. Федоров. – В соответствии с Жилищным кодексом РФ, собственники жилых помещений в многоквартирных жилых домах имеют право выбирать способ управления своим домом. Одним из таких способов является передача права управления управляющей компании.

Именно этот способ и был выбран собственниками жилых помещений дома № 95 по пр. Мира. Они назвали своей управляющей компанией ООО «ЖЭУ-6» еще в ноябре 2008 года, когда дом по результатам конкурса, проведенного 30 апреля 2008 года департаментом городского хозяйства, был в управлении ООО «Сахалинский центр энергосбережения». По конкурсу дома передаются в управление сроком на один год, ООО «СЦЭС» управлял домом № 95 с 1 июня 2008 по 1 июня 2009 года, а с 1 июня 2009 в управление домом вступило ООО «ЖЭУ-6».

Если бы жители не избрали управляющую компанию, то дом в очередной раз был бы выставлен на конкурс. Этого не произошло. Однако управляющая компания ООО «СЦЭС», потерявшая право управления домом по условиям конкурса, с 1 июня 2009 года решила продолжить управление незаконно, не имея на это никаких прав. Эта компания не передала ООО «ЖЭУ-6» документы паспортного стола и техническую документацию и провела новое собрание собственников в июне 2009 года. В итоге дом стали обслуживать две компании.

Для разрешения спора ООО «ЖЭУ-6» обратилось в арбитражный суд, который подтвердил право управления ООО «ЖЭУ-6».

Почему оказалась возможной эта ситуация?

Первая причина – незаконные действия «новорожденных» управляющих компаний, впервые попавших на рынок коммунального обслуживания.

Второе – беспринципные решения собственников, безответственно относящихся к своим правам и подписывающих любые предлагаемые решения.

Третья – низкая правовая грамотность депутатов, не умеющих правильно задать вопрос и получающих в итоге неправильный ответ и вводящих в заблуждение своих избирателей.

К счастью, мы живем в правовом государстве, где решения выносит суд.

Жителям, оплатившим счета, незаконно предъявленные ООО «СЦЭС», необходимо обратиться в эту организацию с требованием возврата ошибочно выплаченных денежных средств.

А в дальнейшем собственникам жилых помещений необходимо более ответственно относиться к решениям, принимаемым на собраниях, и не подписывать не глядя предлагаемые документы».

КАТАРАКТЕ ДАЛИ ПЕРЕДЫШКУ

Меня очень беспокоит ситуация с ремонтом офтальмологического отделения областной больницы. С осени прошлого года, как он там начался, прекратили делать операции по удалению катаракты. И неизвестно, когда все возобновится. Люди теряют зрение, а очередь накапливается. Знакомая записывалась на операцию, так очередь уже на декабрь 2011 года. Очень обидно. Хотелось бы получить официальный комментарий по поводу этой проблемы. Она затрагивает сотни людей.

Г. СМЕТАНИНА.

Долинский район.

Письмо читательницы мы переслали в министерство здравоохранения области. Приводим ответ на него. «Действительно, в областной больнице есть очередность пациентов на оперативное лечение катаракты. Сложилась она по объективным причинам, – сообщает и. о. министра Л. Верина. – С августа 2009 года в офтальмологическом отделении проводится капитальный ремонт, в результате которого значительно улучшатся условия для лечения больных. В полном объеме отделение будет функционировать с конца марта 2010 года.

По санитарным нормам в отделении выделены три операционных дня в неделю. Каждую неделю оперируются примерно 25 пациентов, то есть за месяц почти 100 человек. Стерилизация оборудования занимает 24 часа, поэтому увеличить количество операционных дней нет возможности. Однако если приобрести еще один аппарат под названием факоэмульсификатор, то очередность значительно снизится. Сейчас изыскивается возможность его приобретения в этом году. А дополнительный специалист по проведению оперативных вмешательств подготовлен еще в декабре 2009 года.

Оперативное лечение катаракты в областной больнице проводится современным методом, в результате применения которого значительно повышается качество жизни пациента, восстановление функции идет быстрее и с меньшими осложнениями. Этот вид помощи относится к высокотехнологичным, дорогостоящим.

Оперативное лечение катаракты производится и в офтальмологическом отделении южно-сахалинской городской больницы им Ф. Анкудинова, но там используется другой метод. В 2009 году там оказана помощь 182 пациентам».

АУ, СЕСТРА!

Вот уже год нет связи со всеми родными и близкими, оставшимися на Сахалине. Сообщаем последние известные координаты сестры: Анивский район, с. Троицкое, ул. Молодежная, 1, кв. 304, Л. В. Кулагина.

Семья Мартыновых.

г. Докучаевск, Украина.

И снег, и мусор в одной куче

Коммунальные страдания

В удачном месте расположено село Пятиречье. Кругом сопки, поросшие лесом, – зелено, легко дышится. И федеральная трасса здесь же: рядом Холмск, подальше областная столица. То есть не глушь. Хотя жителям села иногда кажется, что живут они в такой глубинке! А все из-за того, что сюда никак не дойдут услуги, отсутствие которых в XXI веке должно вызывать недоумение.

Проблемы пятиреченцев можно перечислять долго, но мы остановимся на двух: неудовлетворительной расчистке села от снега и крайне редких случаях вывоза мусора. Зимой Пятиречье тонет и в том, и в другом.

Жители села привезли в редакцию свою переписку с властями. Она свидетельствует о том, что помощи они искали не только у местной и районной власти, но и обращались даже к губернатору. В начале прошлого года они сообщали главе области, что расчистка снега ведется в Пятиречье крайне редко и плохо, и после многочисленных циклонов здесь и вовсе сложилась, можно сказать, чрезвычайная ситуация: дети не смогли добраться до школы, пенсионеры не получили пенсии, люди, ведущие фермерское или личное подсобное хозяйство, не смогли завезти корм для животных. Да что там домашняя скотина! Под угрозой жизнь людей, ведь случись что – к домам не проедут ни «скорая помощь», ни пожарная машина.

А мусор? Его убирают в селе весной – раз в год, писали жители Пятиречья. Еще они жаловались на проблемы водо- и электроснабжения.

Тогда по письму пятиреченцев к ним на встречу выезжали представители областной и районной власти. Пообещали помощь. Водой и электричеством занялись. Пообещали еще в 2009 году выделить чаплановской администрации для расчистки от снега Чапланово и прилегающих территорий, в число которых входит и Пятиречье, специализированную снегоуборочную технику. Одну единицу. Про вывозку мусора жителям сказали, что надо заключать договоры с местным коммунальным предприятием ООО «Темп»: станут люди платить деньги – мусор будут убирать регулярно.

Прошел год. И снова пятиреченцы жалуются на плохую расчистку снега, на то, что не убирают мусор.

Все так же «украшает» местный пейзаж свалка бытового мусора на территории сельского стадиона. Сюда всю зиму сносят и свозят жители близлежащих домов бытовые отходы, очищается территория только весной, но свято место не бывает пусто и после этой очистки. Народ считает, что местной и районной власти давно пора разобраться с этими проблемами. Недавно отправили очередную жалобу.

После прочтения переписки пятиреченцев с властями я позвонила в чаплановскую администрацию, чтобы узнать у самой близкой к Пятиречью власти, почему и по сей день положение с уборкой снега и мусора не изменилось в лучшую сторону? Там как раз находился руководитель коммунального предприятия ООО «Темп» Т. Пак, и ему быстренько передали трубочку: дескать, он лучше знает ситуацию.

Т. Пак признал: «Темп» с уборкой снега не справляется. На эту услугу выделяется очень мало денег, ни одна организация, специализирующаяся на расчистке территорий от снега, за нее не берется. ООО «Темп» пришлось взвалить на себя эту обязанность, хотя необходимой техники у предприятия нет. Есть маленький трактор ДТ-75, но он с высокими сугробами не справляется. Приходится привлекать субподрядчика с техникой. Но если задерживать ему оплату услуги – он ведь тоже работать не станет. И с нового года так и было, но в марте расчисткой все же занялись. На борьбу со снегом ООО «Темп» получает 870 тыс. рублей на год. Если бы чистили Чапланово, Пожарское, Пятиречье регулярно, то все деньги были бы истрачены еще в начале марта.

– Пока не будет своей нормальной техники, проблема не решится, – сказал Т. Пак. – В прошлом году чаплановской администрации обещали автопогрузчик, но не дали. Если бы техника пришла хотя бы в декабре, ее можно было бы пускать по «легкому» снегу.

Еще сложнее «мусорная» проблема. Мусоровоза у ООО «Темп» нет, только самосвал. Поэтому контейнеры в Пятиречье не поставишь. Там принята позвонковая система сбора мусора, но и она не работает из-за снежных заносов в зимнее время и из-за нежелания людей оплачивать эту услугу вообще. Жители Пятиречья, по словам Т. Пака, отказываются от оплаты, ссылаясь на печное отопление: дескать, я все сжигаю, мне не надо куда-то свой мусор пристраивать. Поэтому в селе сложилась такая система: люди валят отходы в традиционных местах, а четыре раза в год – весной, осенью и дважды за лето – коммунальное предприятие очищает эти площадки. И выставляет оплату за эту услугу населению по факту. Прошлым летом, рассказывал Т. Пак, на уборку мусора по селам еще привлекали людей, присланных из центра занятости, они очень помогли. В Чапланово и сейчас уже 3 – 4 человека работают на уборке села, ближе к теплу привлеченных людей прибавится, появятся они и в Пятиречье…

Но вообще-то такая система уборки выглядит достаточно дико. Что-то надо делать: и самим жителям, и властям. Пока у них диалога не получается.

Н. КОТЛЯРЕВСКАЯ.

Охоту узаконили

Базовый закон об охоте, в котором впервые в истории России предпринята попытка объединить под единым правовым сводом все нормативы охотничьей деятельности, вступил вчера в силу.

До сих пор охотники руководствовались сотней подзаконных актов, сохранившихся еще от советского периода. Новый документ призван отразить специфику общественных отношений в сфере охоты, которая рассматривается теперь как разновидность предпринимательской деятельности.

Закон, принятый и подписанный летом прошлого года, устанавливает порядок определения лимитов и квот на добычу охотничьих ресурсов и закрепляет как отдельный вид охоты традиционные промыслы коренных малочисленных народов Севера, Сибири и Дальнего Востока. Согласно документу, объектами охоты являются 130 видов животных, некоторые из которых обитают только в России. Запрет охоты на зверей и птиц, занесенных в Красную книгу РФ, подтвержден, однако экологов категорически не устраивает то, что в качестве орудий охотпромысла допускаются «антигуманные устройства» – капканы и пневматическое оружие.

С 1 июля 2011 года вступит в силу охотничий билет единого федерального образца без ограничения срока и территории его действия. Сведения о владельцах билетов будут занесены в реестр, что, по мнению авторов закона, поможет в борьбе с браконьерами.

(ИТАР – ТАСС).

СМНМ

УВАЖАЕМЫЕ АКЦИОНЕРЫ ОАО «Сахалинморнефтемонтаж»!

25 марта 2010 года в ОАО «Сахалинморнефтемонтаж» СОСТОЯЛОСЬ ВНЕОЧЕРЕДНОЕ ОБЩЕЕ СОБРАНИЕ АКЦИОНЕРОВ В ФОРМЕ ЗАОЧНОГО ГОЛОСОВАНИЯ.

ВНЕОЧЕРЕДНЫМ ОБЩИМ СОБРАНИЕМ АКЦИОНЕРОВ БЫЛИ ПРИНЯТЫ СЛЕДУЮЩИЕ РЕШЕНИЯ:

1. Одобрить крупную сделку, в совершении которой имеется заинтересованность, по выполнению открытым акционерным обществом «Сахалинморнефтемонтаж» строительно-монтажных работ по объекту «Обустройство м. р. Одопту-море» с оплатой обществом с ограниченной ответственностью «РН - Сахалинморнефтегаз» работы общества в размере 1 243 587,21 тыс. руб. с учетом НДС (что составляет 68,15% балансовой стоимости активов ОАО «Сахалинморнефтемонтаж» по состоянию на 01.10.2009 г.).

2. Одобрить сделку, в совершении которой имеется заинтересованность, по выполнению открытым акционерным обществом «Сахалинморнефтемонтаж» строительно-монтажных работ по объекту «Обустройство месторождений Катангли и Уйглекуты» с оплатой обществом с ограниченной ответственностью «РН – Сахалинморнефтегаз» работы общества в размере 118 508,270 тыс. руб. с учетом НДС (что составляет 6,49% балансовой стоимости активов ОАО «Сахалинморнефтемонтаж» по состоянию на 01.10.2009 г.).

3. Внести в устав ОАО «СМНМ» в раздел 3 «Цель и виды деятельности общества» следующее дополнение, связанное с проведением предрейсовых и послерейсовых осмотров водителей: «Пункт 4.9. Медицинская деятельность».

ТЕРРИТОРИАЛЬНЫЙ ОРГАН ФЕДЕРАЛЬНОЙ СЛУЖБЫ ПО НАДЗОРУ В СФЕРЕ ЗДРАВООХРАНЕНИЯ И СОЦИАЛЬНОГО РАЗВИТИЯ ПО САХАЛИНСКОЙ ОБЛАСТИ

повторно объявляет конкурс на замещение вакантных должностей государственной федеральной гражданской службы:

Наименование государственной должности	Квалификационные требования	
	Образование, стаж работы	Дополнительные требования с учетом специализации государственной должности
Главный специалист-эксперт отдела контроля и надзора за качеством медико-социальной помощи населению	Высшее профессиональное образование (медицинское)	Знание законодательства в сфере здравоохранения, навыки работы со служебными документами, уверенное пользование средствами компьютерного обеспечения: программами Word и Excel, справочно-правовой системой “КонсультантПлюс” и другими
Специалист-эксперт отдела контроля и надзора за качеством медико-социальной помощи населению	Высшее профессиональное образование (медицинское)	Уверенное пользование средствами компьютерного обеспечения: программами Word и Excel
Специалист-эксперт отдела контроля и надзора за фармацевтической деятельностью и лекарственным обеспечением населения	Высшее профессиональное образование (фармацевтическое)	Уверенное пользование средствами компьютерного обеспечения: программами Word и Excel, справочно-правовыми системами
Старший специалист 3-го разряда отдела контроля и надзора за фармацевтической деятельностью и лекарственным обеспечением населения	Высшее профессиональное образование (фармацевтическое)	Навыки работы со служебными документами, владение ПК на уровне пользователя
Специалист-эксперт финансово-административного отдела	Высшее профессиональное (юридическое) образование, стаж работы по специальности не менее 3 лет	Знание законодательства в сфере здравоохранения, административного, трудового законодательства, владение ПК на уровне пользователя

Право на участие в конкурсе имеют граждане РФ, достигшие возраста 18 лет, владеющие государственным языком РФ и соответствующие установленным законодательством РФ о государственной гражданской службе квалификационным требованиям к вакантной должности государственной службы.

ПЕРЕЧЕНЬ ДОКУМЕНТОВ, ПРЕДСТАВЛЯЕМЫХ КАНДИДАТОМ:

1. Личное заявление.
2. Собственноручно заполненная и подписанная анкета по форме, утвержденной распоряжением правительства РФ от 26.05.2005 г. № 667-р (в ред. от 16.10.2007 г. № 1428-р) с приложением фотографии 3х4.
3. Копия паспорта.
4. Копия трудовой книжки **(заверенная по последнему месту работы или нотариально).**
5. Копии документов о профессиональном образовании, повышении квалификации, а также по желанию гражданина – о дополнительном профессиональном образовании, присвоении ученой степени, ученого звания (если таковые имеются), **заверенные по последнему месту работы или нотариально.**
6. Медицинское заключение о состоянии здоровья, об отсутствии у гражданина заболевания, препятствующего поступлению на гражданскую службу.
7. Копия военного билета (для военнообязанных и лиц, подлежащих призыву на военную службу).

ПРИЕМ ДОКУМЕНТОВ С 5 АПРЕЛЯ ПО 4 МАЯ 2010 г. ПО АДРЕСУ:
693000, г. Южно-Сахалинск, ул. Дзержинского, 15, каб. 529,
с 9 до 12 часов и с 14 до 16 часов. Тел. для справок 505-302.

ВРЕМЯ ПРОВЕДЕНИЯ КОНКУРСА КАНДИДАТАМ, ДОПУЩЕННЫМ К УЧАСТИЮ В НЕМ, БУДЕТ СООБЩЕНО ДОПОЛНИТЕЛЬНО.

Южно-Сахалинск: взгляд сквозь годы

По страницам фотоальбома

Железнодорожный вокзал. Тоехара. 1930-е годы.

У железнодорожного вокзала. Празднование 300-летия воссоединения Украины с Россией. Южно-Сахалинск. 1954 год.

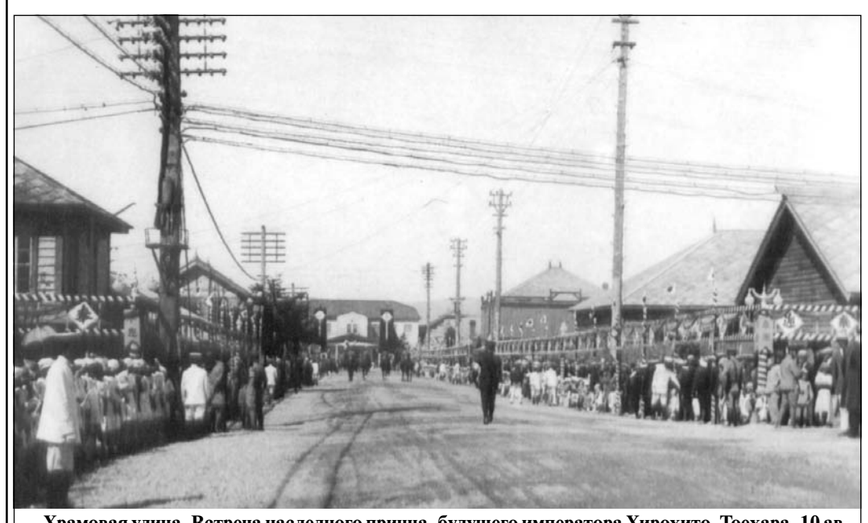

Храмовая улица. Встреча наследного принца, будущего императора Хирохито. Тоехара. 10 августа 1925 года.

Коммунистический проспект. Южно-Сахалинск. 2009 год.

У привокзальной площади. Тоехара. 1930-е годы.

У привокзальной площади. Южно-Сахалинск. 1960-е годы.

Продолжение. Начало в № 18, 21, 24, 31, 35.

Составитель С. ФЕДОРЧУК.

ЗАО «АКЛЕС»
– дилер ООО «Хускварна» на Сахалине

с 1 АПРЕЛЯ по 1 ИЮНЯ 2010 года
ПРОВОДИТ ВЕСЕННЮЮ АКЦИЮ
ПО ПРОДАЖЕ БЕНЗОМОТОРНОГО ИНСТРУМЕНТА СО СКИДКОЙ 7 %.

В ПРОДАЖЕ ПО ОПТИМАЛЬНЫМ ЦЕНАМ:
26 видов бензопил, электропил, 5 видов травокосилок, газонокосилки, культиваторы, кусторезы, бензорезы, ледобуры, генераторы, снегоуборщики.

ТОЛЬКО У НАС
оригинальные запчасти, расходные материалы для бензомоторной техники фирм «Хускварна», «Партнер», «Поулан».

В НАЛИЧИИ
запасные части для пил «Урал», «Дружба», «Тайга», «Парма».

Наш адрес: г. Южно-Сахалинск, ул. Карла Маркса, 16, офис 105.
Тел.: 72-25-93, 74-22-66.

ПРОДАМ
30 и 11 га
ЗЕМЛИ
(2 км от Троицкого, документы готовы).
Можно использовать под дачное строительство.
Тел. 8-924-180-32-34.

В МУЗ "ГОРОДСКАЯ ПОЛИКЛИНИКА № 4"
ТРЕБУЕТСЯ
УЧАСТКОВЫЙ ВРАЧ-ТЕРАПЕВТ
С ПРЕДОСТАВЛЕНИЕМ ЖИЛЬЯ.
Обращаться: г. Южно-Сахалинск, ул. Комсомольская, 200, каб. 52 или по тел. 55-25-65.

САХАЛИНСКИЙ МОСТООТРЯД ФИЛИАЛ ОАО «ДАЛЬМОСТОСТРОЙ»

В МАЕ 2010 г. ПРИСТУПАЕТ К ПРОИЗВОДСТВУ РАБОТ
ПО СТРОИТЕЛЬСТВУ МОСТА НА П-ВЕ КАМЧАТКА
И ПРОИЗВОДИТ ПРИЕМ НА РАБОТУ РАБОЧИХ И СПЕЦИАЛИСТОВ СЛЕДУЮЩИХ СПЕЦИАЛЬНОСТЕЙ:

- **Прорабы, строительные мастера** с опытом работы в строительстве.
- **Геодезист.**
- **Инженеры ПТО.**
- **Бухгалтер-расчетчик** со знанием налогов по зарплате.
- **Инженер ТБ – эколог.**
- **Инженер и техник-лаборант** строительной лаборатории.
- **Монтажники стальных и ж/б конструкций.**
- **Плотники-бетонщики.**
- **Электрики.**
- **Водители.**
- **Машинисты кранов** на пневмо- и гусеничном ходу.
- **Машинисты автокранов.**
- **Машинист экскаватора.**
- **Машинист бульдозера.**
- **Машист автогрейдера.**
- **Кузнец.**
- **Слесарь по ремонту топливной аппаратуры.**
- **Фрезеровщик.**
- **Аттестованные сварщики.**

ОБРАЩАТЬСЯ ПО АДРЕСУ:
г. Южно-Сахалинск, ул. Ленина, 440 а (заезд с ул. Железнодорожной в районе автодрома ДОСААФ).
Тел. 75-06-52.

ТРЕБУЕТСЯ
РУКОВОДИТЕЛЬ
ОТДЕЛА ПРОДАЖ ОБОРУДОВАНИЯ И ЗАПАСНЫХ ЧАСТЕЙ

ОСНОВНЫЕ ОБЯЗАННОСТИ:
Развитие продаж
Оперативное управление
Работа с кадрами

ОСНОВНЫЕ КВАЛИФИКАЦИОННЫЕ ТРЕБОВАНИЯ:
Высшее образование (техническое / коммерческое / экономическое)
Опыт успешных продаж и деловых контактов в сфере тяжелой и легкой техники, запасных частей, средств малой механизации, энергетического оборудования
Умение находить общий язык с руководителями предприятий
Положительный опыт руководства коллективом
Совершенные коммуникативные и презентационные навыки
Знание английского языка (желательно)
Водительские права кат. "В"

УСЛОВИЯ РАБОТЫ:
Бессрочный трудовой договор
Высокая заработная плата в зависимости от опыта работы и квалификации
Полный соцпакет
Оплата мобильной связи
Работа в г. Южно-Сахалинске
Иногородним предоставляется жилье

РЕЗЮМЕ ВЫСЫЛАТЬ НА ЭЛ. ПОЧТУ:
natalya.frolova@mirmachin.ru
СПРАВКИ ПО ТЕЛ. 42-44-48.

Мифы и сказки нивхов

Презентация книги

31 марта в Москве состоялась презентация книги «Нивхские мифы и сказки». Это собрание фольклора нивхов, осуществленное совместно с Российской академией наук компанией «Сахалин Энерджи».

Сказки, мифы, легенды этого северного народа издаются в России впервые. Между тем книга важна не только для фольклористов, но и для этнографов, культурологов. В ней отразились быт, характер, привычки, традиции – то, что в условиях современной цивилизации и развития информационных технологий безвозвратно уйдет, если не будет зафиксировано для потомков.

Книга богато иллюстрирована самобытным сахалинским художником Т. Королевой, отразившей мир таким, каким он предстает в видении народа. Опубликованные тексты были любовно и тщательно собраны Г. Отаниной (1931 – 1995), старшим научным сотрудником института истории, археологии и этнографии народов Дальнего Востока ДВО РАН. Издание вышло под общей редакцией доктора филологических наук А. Певнова.

Л. ЯМОМОТО.

Кроссворд

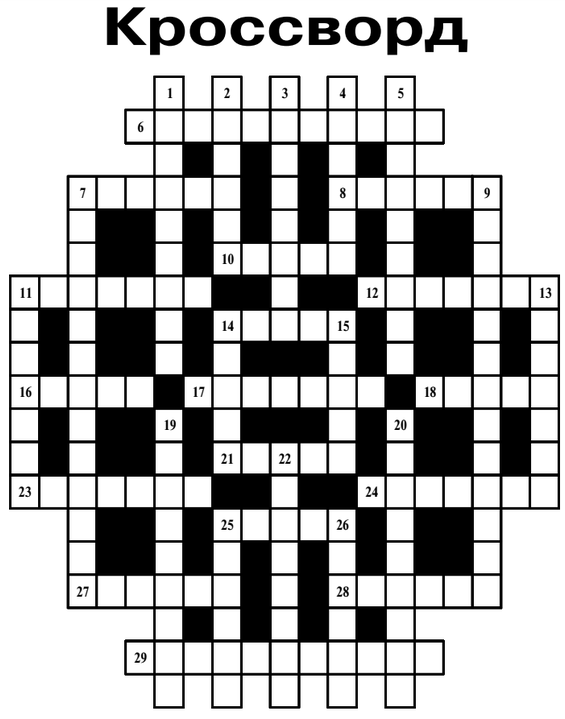

ПО ГОРИЗОНТАЛИ: 6. «... – это я», говорил якобы про себя Людовик XIV. 7. Зажим для присоединения или закрепления проводов на приборах. 8. Продукт из грибков, вызывающий брожение. 10. Божественный крылатый мальчик. 11. Род фейерверка. 12. Народный артист, впервые снявшийся в фильме «Я шагаю по Москве» вместе с Н. Михалковым. 14. Чрезмерный апломб. 16. Информационный щит, обычно электронный. 17. Драгоценный камень фиолетового или голубовато-фиолетового цвета. 18. Речь на какую-нибудь тему, повествование, рассказ. 21. Профессия старика из сказки о золотой рыбке. 23. Небольшая бочка с прямыми боками и одним дном. 24. У него денег куры не клюют, по-простому говоря. 25. Показатель мастерства, например, пилота. 27. Божий дар, который, однако, некоторые зарывают. 28. Главная восточная часть церкви или же жертвенник. 29. Город в штате Пенсильвания.

ПО ВЕРТИКАЛИ: 1. В ней-то и высадились войска союзников по антигитлеровской коалиции. 2. Сушеные абрикосы без косточек. 3. Древний город-государство в Северной Африке, разрушенный римлянами. 4. Паста для натирания солдатских блях. 5. Заслуженное признание, уважение, вес в обществе. 7. Провозчик беспошлинного товара. 9. Ученый. 11. По этой специальности работал на верфях царь Петр. 13. Маленькая птичка, в изобилии обитающая на Сахалине. 14. Его еще называют «великий слепой». 15. Заяц. 19. Мера воздействия на совершившего преступление, проступок. 20. Алоэ. 22. Производитель некачественного товара. 25. Черноморская акула. 26. Боевой трофей воинственного индейца.

ОТВЕТЫ НА КРОССВОРД, ОПУБЛИКОВАННЫЙ 31 МАРТА

ПО ГОРИЗОНТАЛИ: 1. Мальчик. 7. Пылесос. 8. Рулевой. 9. Чебурашка. 11. Кивер. 12. Архив. 16. Тосканини. 17. Огородник. 20. Солод. 24. Водка. 25. Хронометр. 26. Стратег. 27. Нельсон. 28. Конфета.

ПО ВЕРТИКАЛИ: 1. Мастер. 2. Лоскут. 3. Чердак. 4. Калика. 5. Лыжник. 6. Шорник. 9. Чертополох. 10. Архитектор. 13. Осадок. 14. Мартов. 15. Сирена. 18. Корыто. 19. Эколог. 21. Дротик. 22. Онегин. 23. Умение. 24. Втулка.

Не все хозяевам побеждать

Спорт

В Южно-Сахалинске в СДЮСШОР греко-римской борьбы прошло первенство Дальневосточного федерального округа по дзюдо среди спортсменов до 23 лет. Побороться за чемпионские звания приехали сильнейшие борцы из Приморского, Хабаровского и Камчатского краев, Якутии, Амурской области. Всего в турнире участвовал 61 атлет, из них 5 мастеров спорта и 54 кандидата в мастера.

К сожалению, на сахалинском татами в этот раз победы праздновали в основном гости. Среди девушек в своих весовых категориях первенствовали дзюдоистки из Приморья и Хабаровского края, с Камчатки и из Якутии. У парней в весовой категории 66 кг в упорной борьбе южносахалинец Олим Нуров сумел завоевать «бронзу». Еще один наш земляк кандидат в мастера спорта Марк Мягков получил серебряную награду. А золотой медали в весовой категории 81 кг сумел удостоиться воспитанник ОДЮСШ самбо и дзюдо Игорь Кардаш.

Победители турнира войдут в состав сборной ДФО, которая примет участие в первенстве России в Ульяновске в конце апреля – начале мая.

В. ИВАНОВ.

Приливы и отливы

с 5 по 11 апреля

	ЗАЛИВ АНИВА (Корсаков)				ЗАЛИВ ТЕРПЕНИЯ (Поронайск)			
	Полные воды		Малые воды		Полные воды		Малые воды	
	время	высота, м	время	высота, м	время	высота, м	время	высота, м
5	8.03 -	1,2 -	00.01 16.35	0,6 0,3	7.46 21.53	1,1 0,6	00.32 15.29	0,5 0,3
6	8.47 -	1,2 -	18.02 -	0,3 -	8.25 -	1,1 -	00.54 16.59	0,5 0,3
7	9.44 -	1,1 -	19.28 -	0,4 -	9.21 -	1,0 -	18.46 -	0,4 -
8	11.16 -	1,0 -	20.26 -	0,4 -	10.57 -	0,9 -	19.58 -	0,4 -
9	13.03 -	0,9 -	21.03 -	0,4 -	3.43 12.55	0,7 0,8	6.05 20.47	0,7 0,4
10	3.53 14.24	0,8 0,9	8.29 21.31	0,7 0,4	2.53 14.15	0,7 0,9	8.51 21.22	0,6 0,4
11	3.51 15.24	0,8 0,9	9.27 21.54	0,6 0,4	3.14 15.13	0,8 0,9	9.33 21.52	0,5 0,4

ТРЕБУЮТСЯ:
СТОЛЯР-ПЛОТНИК
(отделка деревянных домов),
СЛЕСАРЬ-СВАРЩИК.
Тел. в Южно-Сахалинске: 708-199, 72-67-85.

Южно-Сахалинскому филиалу ОАО "Дальэнергомонтаж"
СРОЧНО ТРЕБУЮТСЯ:
- НАЧАЛЬНИК ПТО;
- ИНЖЕНЕР ПТО;
- ПРОРАБ;
- СЛЕСАРЬ ПО СБОРКЕ МЕТАЛЛОКОНСТРУКЦИЙ;
- ЭЛЕКТРОСВАРЩИК РУЧНОЙ СВАРКИ;
- МОНТАЖНИК ОБОРУДОВАНИЯ КОТЕЛЬНЫХ УСТАНОВОК.

Заработная плата при собеседовании.
Резюме просим высылать по эл. почте info-sahf@e4-dem.ru или по факсу 46-19-77. Тел. в Южно-Сахалинске 46-19-71.

Как это будет по-японски?

Надо отдыхать

Правительство решило больше не поощрять трудоголиков

Сейчас подавляющее большинство жителей Страны восходящего солнца работают сверхурочно. Как сообщает портал Вести, сотрудники японских компаний берут в среднем всего 8,5 отпускных дней в году. Это меньше половины от положенных по закону 18 дней. Брать больше японцам не позволяют местные особенности корпоративной этики: перед коллегами неудобно.

В Японии есть поговорка: «Если бежать на красный свет, то только всем вместе». Брать полный отпуск здесь считается куда более дерзким нарушением негласного табу. Принятая в марте программа правительства, по замыслу, должна избавить японцев от бремени личной ответственности, чтобы они пользовались правом на законный отдых без угрызений совести.

Но проблема заключается не только в этом. Министерство здравоохранения Японии предупреждает, что избыточный труд опасен для жизни. В стране действуют специальные клиники для трудоголиков. По данным правительства, подавляющее большинство японцев работают сверхурочно, ежегодно от переработки умирает, и это только по официальным подсчетам, не менее 500 человек. По неофициальным же данным, их число превышает 10 тыс. человек.

Чрезмерное рвение на службе в Японии считается эффективным способом получить прибавку к зарплате и ускорить карьерный рост. В программе поощрения отпусков власти страны напрямую обращаются к руководству компаний с просьбой не позволять сотрудникам надрываться на работе. В некоторых фирмах действуют ограничения на сверхурочный труд, но запретить людям не ходить в отпуск власти пока не в силах.

Сотрудник частной компании Акира Ямагути признался: «В нашей компании теоретически можно брать отпуск от 8 до 12 дней, но этим никто не пользуется. Ведь если ты уходишь надолго, то у остальных работы становится больше. Хотя я не исключаю, что меры правительства помогут изменить общее отношение к этому вопросу».

Впрочем, особых иллюзий никто не питает. Для начала предполагается довести среднюю продолжительность отпуска хотя бы до 10 – 12 дней. Пока же единственным эффективным способом борьбы с трудоголизмом в Японии остается принудительный отдых в виде национальных праздников.

(«Восток-Медиа»).

Умаялись от работы.

Сделали из офисов цветущие сады

Их пример – другим наука

Озеленением одного из самых незеленых городов мира – Токио – занялись те, кто изрядно соскучился по свежему воздуху, – японские офисные клерки. Идея выращивать на крышах и этажах небоскребов не просто кусты и деревья, а целые сады и парки в японской столице быстро получила поддержку.

Плотность застройки с редкими вкраплениями зелени – это первое, что бросается в глаза, если смотреть на Токио с высоты небоскребов. Хотя на самом деле уголков природы здесь гораздо больше. Нужно просто знать, где искать.

Стремление сочетать философию предков – жить в гармонии с природой – и суровые законы каменных джунглей, когда асфальтом и бетоном покрывается каждый освободившийся квадратный метр земли, привели к тому, что с недавних пор парки в Токио стали разбивать на уровне верхних этажей высотных зданий, но и этого токийцам показалось мало.

Сначала это было просто увлечение отдельных сотрудников, а теперь настоящее коллективное хозяйство в отдельно взятой коммерческой компании. Ее основная деятельность по-прежнему не имеет ничего общего с аграрным сектором. «Пасона групп» – одна из крупнейших в Японии корпораций по найму персонала. Но посетителям нового здания штаб-квартиры фирмы в центре Токио может показаться, что они попали в тепличную ферму. В конторских помещениях выращивается около 30 тыс. кустов и деревьев. Но делается это не столько для денег, сколько для души.

«На первом этаже у нас рисовое поле, наверное, единственное в черте города. Урожай снимается трижды в год. Всего получается 150 килограммов риса. Все, что у нас здесь выращивается, отправляется на кухню», – рассказывает Сатоси Фудзимаки, сотрудник компании «Пасона групп».

Общение с клиентами и переговоры с партнерами ведутся в деловой атмосфере, пронизанной ароматами свежей зелени и цитрусовых. В стенах компании произрастает более 200 видов различных овощей и фруктов. В помещениях поддерживается разная температура, оптимальная для определенной культуры. Практичность – отличительная черта экологического стиля.

Уход за растениями – дело добровольное. Раньше в перерывах сотрудники уходили на перекур, теперь – на поливку. Они утверждают, что это не менее эффективный способ отвлечься и снять стресс. К тому же вреда для здоровья никакого. Одна польза! За год такой офис поглощает свыше двух тонн углекислого газа. Японское правительство уже назвало этот проект удачным примером того, как частные компании могут содействовать борьбе с глобальным потеплением.

У кого-то крыша едет, а у кого-то зеленеет.

Женился на подушке

Особый случай

В Японии прошла необычная свадебная церемония – мужчина женился на подушке-дакимакура, которую он считает любовью всей своей жизни.

28-летний японец Ли Джин Гю связал себя узами брака с подушкой. Специально для этого он подобрал ей платье и нанял священника.

«Он полностью одержим этой подушкой, всюду берет ее с собой. Когда приходит в парк развлечений, то катается с ней на аттракционах. В ресторанах занимает ей отдельное место и заказывает ей еду», – рассказал друг жениха.

Следует отметить, что невеста японца – не обычная подушка, а так называемая дакимакура. Это переводится как «подушка для обнимания» и представляет собой большую подушку, изображающую популярных персонажей аниме. Так, избранницей Джин Гю стала дакимакура с Фейт Тестароссой из аниме «Девочка-колдунья».

Что тут скажешь... Бывает и хуже. В августе минувшего года органистка из США рассказала СМИ, что мечтает выйти замуж за аттракцион. Она утверждает, что именно вагончик, на котором она катается с 13 лет, привлекает ее «как духовно, так и сексуально».

И подушка, и жена…

Недовольны интернетом

Тенденция

Количество жалоб на непотребства в японском интернете в 2009 году почти удвоилось.

На «горячую интернет-линию» поступило 27 751 сообщение о нарушающих закон материалах, что на 95 проц. больше, чем в 2008 году. Более половины донесений граждан касались порнографии (их стало на 81 проц. больше). Недовольство службами знакомств, заявления о краже банковских учетных записей и иных мошенничествах тоже зашкаливают.

В общей сложности зафиксировано 4 486 жалоб на детскую порнографию (на 140 проц. больше), а количество обращений по поводу незаконного веб-оборота наркотиков подскочило на 150 проц. (2555 случаев).

Полиция взяла в работу более 20 тыс. жалоб, остальные заявления касались удаленных серверов, до которых японские «силовики» дотянуться не могут.

«Горячая интернет-линия» была создана в 2006 году интернет-ассоциацией Японии. Рассмотрением жалоб на нарушение авторских прав она не занимается.

Символ тайного романа

И всюду страсти роковые

В Мацуяме, префектура Эхимэ, обнаружили российскую золотую монету, на которой были вырезаны имена японской женщины и русского мужчины. По словам мэра Мацуямы Токихиро Накамуры, по всей видимости, это было сделано в память о романе между военнопленным и медсестрой, сообщает Fushigi Nippon по материалам Kyodo News.

Монета номиналом 10 рублей, отчеканенная в 1899 г., была обнаружена в колодце замка Мацуяма, где в период русско-японской войны (1904 – 1905 гг.) располагался госпиталь, в котором размещались в том числе военнопленные. На монете «катакана» (японская азбука) были записаны имена Наки Такэбы и Михаила Костенко, в последнем случае для записи использовались символы-эквиваленты. По сообщению городского совета по образованию, в местной старой газете содержалась заметка с предположением, что эти двое любили друг друга, но в итоге были разлучены.

«Они могли выразить свои чувства, вырезав имена на монете, поскольку общество в те времена не одобряло роман за пределами национальных границ», – заявил Накамура на пресс-конференции.

(PrimaMedia).

Учиться никогда не поздно

Диплом об окончании школы вручен 91-летней японке

В марте диплом об окончании средней школы был выдан 91-летней жительнице Японии, которая считалась самой старой ученицей образовательного учреждения.

Уникальный случай произошел в городе Кобэ. Престарелая Сидзуэ Хираи посещала специальную вечернюю школу, предназначенную для тех, кто по каким-либо объективным причинам не смог вовремя завершить обучение.

Нормальному образованию женщины помешал ряд жизненных трудностей. Уже в раннем детстве она осталась сиротой и с 12-летнего возраста была вынуждена работать. До 1937 года Сидзуэ Хираи воспитывалась у родственников, а потом вышла замуж. Но спустя некоторое время ее супруг попал в армию и погиб во время боевых действий на азиатском материке.

После войны женщина нашла себе нового мужа. Она произвела на свет четверых детей. При этом Сидзуэ Хираи устроилась работать на обувную фабрику, чтобы помочь супругу содержать большую семью.

В 1995 году на женщину обрушилось новое бедствие. Во время мощного землетрясения в городе Кобэ сгорел ее дом, в котором хранилось все нажитое имущество. Оправиться от удара Сидзуэ Хираи смогла только через несколько лет. В результате в школу она поступила уже в 2007 году.

Спустя три года престарелая жительница Японии завершила образование. Учебный период закончился в марте, и женщина получила диплом. «Так уж сложилась жизнь, что от многого в ней пришлось отказаться, многим пожертвовать, – рассказала на церемонии выпуска 91-летняя школьница. – Эта школа – моя молодость. Я вернула себе все, что было потеряно. Три года учебы пролетели очень быстро. Я хотела бы продолжить обучение и дальше. Пусть этот сегодняшний день станет днем, с которого начнется новая дорога в моей жизни».

Бездымные сигареты

Эврика!

В середине мая в Японии в продажу поступят бездымные сигареты Zerostyle Mint производства компании Japan Tobacco. Такие сигареты можно будет использовать повсеместно. В том числе в зонах для некурящих, к которым относятся и некоторые улицы японских городов.

Сигареты Zerostyle Mint внешне абсолютно похожи на обычные сигареты. Отличие лишь в том, что разработка Japan Tobacco оснащена встроенным сменным картриджем, содержащим листья табака, и клиновидным мундштуком. Сигареты не нужно поджигать, следовательно, и дыма нет.

По предварительным подсчетам, одного картриджа должно хватить на срок от 12 до 24 часов (в зависимости от интенсивности курения). Стоимость одного изделия с двумя сменными картриджами составит 300 иен, что равно 3,3 доллара, а набор из 4 картриджей обойдется в 400 иен (4,4 доллара).

Стоит отметить, что врачи уже давно бьют тревогу по поводу пассивного курения. Однако, несмотря на действующий во многих странах запрет на курение в общественных местах, оградить некурящих людей от сигаретного дыма бывает не всегда так просто. Zerostyle Mint должны решить эту проблему.

Бездымные сигареты.

Чижик прежде пил саке

Плагиат

Для многих поколений молодых пианистов песенка «Чижик-пыжик, где ты был?..» благодаря легкости ее исполнения является первым в жизни музыкальным произведением, которое они исполняют, ударяя по клавишам одним пальцем. По своей примитивной простоте мотив легко запоминается. В «Золотом петушке» Римского-Корсакова даже явно немузыкальный Дадон, «с детства не певавший» и поставленный в необходимость на старости лет запеть, оказывается в состоянии припомнить «Чижика» и, импровизируя на его мотив свою нескладную лирику, перевирает слегка только заключительную фразу.

Однако «Чижик» – не исконная русская песня. Уже в глубокой древности она была известна в Японии. Там она начиналась словами:

Маленькая пташка, маленькая пташка!
Где ты была?
Я была на речке,
Я пила саке.

Мелодия японской песни точно такая же, как в «Чижике». Так что за несколько веков до того, как чижик пил водку на Фонтанке, маленькая пташка пила ее в Японии.

БЫТОВАЯ САНТЕХНИКА: подводка для воды, подводка для смесителя, счетчики для воды, трубы металлопластиковые, фитинги (трубы, муфты, отводы, крестовины, патрубки, переходы, тройники, ревизия для внутренней канализации, пластик), герметик, жидкие гвозди, клей, вентили, краны шаровые, манжеты, отводы для унитаза, кронштейны к радиаторам, пробки ниппеля, умывальники, унитазы, смесители и прочее.

ПРОМЫШЛЕННАЯ САНТЕХНИКА: манометры, термометры, оправы под термометры, фильтры сетчатые, диски (шлифовальные, отрезные по металлу, отрезные по камню), лен сантехнический, прокладки паронитовые (Ду от 20 до 100 мм), переходы металлические, бочата, заглушки, муфты, резьбы, сгоны, отводы, переходники, угольники, футорки, вентили, фланцы, электроды, болты, гайки, шпильки, задвижки, затворы поворотные и прочее.

МАГАЗИН **"Сантехник"** г. Южно-Сахалинск, ул. Пуркаева, 112. ☎ 55-61-24

ОАО „Момент-13"

ОГРОМНЫЙ ВЫБОР МЕЖКОМНАТНЫХ И ВХОДНЫХ ДВЕРЕЙ. В НАЛИЧИИ И ПОД ЗАКАЗ.

БЕСПРОЦЕНТНАЯ РАССРОЧКА.

ИЗГОТОВЛЕНИЕ И УСТАНОВКА РЕШЕТОК ИЗ МЕТАЛЛА, ОГРАЖДЕНИЙ, МЕТАЛЛОКОНСТРУКЦИЙ.

Выставочный офис: г. Южно-Сахалинск, ул. Железнодорожная, 27, ТЦ „Караван". г. Южно-Сахалинск, Холмское шоссе, 5. Тел./факсы: 50-06-06, 72-36-71, 72-34-18, 77-50-50.

ВНИМАНИЮ ВЛАДЕЛЬЦЕВ КОТТЕДЖЕЙ И ДАЧ! Организация выполнит работы по бурению и оборудованию скважин под воду, инженерно-геологические изыскания. 25-32-25 ● 26-56-22 ● 29-27-75

ООО "САХАЛИН УАЗ-СЕРВИС"
ДИЛЕР КОМПАНИИ «Русские автобусы», представитель ООО ТД «Русские машины», ТД «Детали машин»
АВТОБУСЫ ПАЗ-32053 (бензин), ПАЗ-32053 (дизель), ПАЗ-33206-вездеход с колесами формула 4х4, КАвз-34235 (дизель cummins), ПАЗ-4234 (дизель).
СПЕЦТЕХНИКА мусоровозы, вакуумные, илососные, автогидроподъемники, трактора МТЗ, вахтовки (15 – 20 мест) (вездеход, дизель) на шасси ГАЗ, ЗИЛ.
АВТОМАСТЕРСКАЯ И ДИАГНОСТИКА Ремонт и диагностика ДВС УАЗ, "Газель", ГАЗ, ЗИЛ, КамАЗ (гарантия). Кузовные, сварочные работы. Ремонт ходовой части.
АВТОМОБИЛИ "Газель", "Соболь", грузовики.
АВТОМАГАЗИН более 4000 наименований з/частей УАЗ, ГАЗ, "Газель", ПАЗ. ☎ 77-44-70
САХАЛИН УАЗ СЕРВИС
г. Южно-Сахалинск, ул. Сахалинская, 219. Тел./факс 77-00-61, тел. 77-44-70 (склад). Www.uazservice.com E-mail: sakhalinuaz@mail.ru

Клиника мануальной медицины, остеопатии и рефлексотерапии **"Целитель"** **ДЕТСКИЕ** НЕВРОЛОГИ, МАНУАЛЬНЫЕ ТЕРАПЕВТЫ, ОСТЕОПАТЫ, МАССАЖИСТЫ. ЛЕЧЕНИЕ САМЫХ РАЗЛИЧНЫХ ПРОБЛЕМ. г. Южно-Сахалинск, ул. Комсомольская, 195. Тел.: 555-644, 73-59-99. www.sakhcelitel.ru Лиц. № 650100008 от 15.03.2008 г. выд. деп. здрав. Сах. обл.

ИЩУ КОМПАНЬОНОВ ДЛЯ ЗАСТРОЙКИ 20-ти УЧАСТКОВ по 20 СОТОК (земля в собственности) в г. Южно-Сахалинске. ☎ 61-97-85 (Ольга).

ООО «Рыбоводстрой» ПРЕДЛАГАЕТ К ПРОДАЖЕ в домах по пр. Победы (западнее школы милиции, новострой) НЕЖИЛЫЕ ПОМЕЩЕНИЯ на 1-м этаже и ПОДВАЛЬНЫЕ ПОМЕЩЕНИЯ. Тел. в Южно-Сахалинске 55-36-23.

СДЕЛАНО В РОССИИ **ВИХРЕВЫЕ ГИДРОДИНАМИЧЕСКИЕ ТЕПЛОВЫЕ НАСОСЫ** ЭЛЕКТРИЧЕСКИЕ, ЭКОНОМИЧНЫЕ, ЭКОЛОГИЧНЫЕ. ИСТОЧНИКИ ТЕПЛОСНАБЖЕНИЯ И ГВС ДЛЯ АВТОНОМНОГО ТЕПЛОСНАБЖЕНИЯ

УСТАНОВКА ДЛЯ ПОЛУЧЕНИЯ ЖИДКИХ КОРМОВ ИЗ СОЛОМЫ, ЛУЗГИ И Т.П. ИЗМЕЛЬЧЕНИЕ, ДЕЗИНФЕКЦИЯ, ГИДРОЛИЗ. БЫСТРО, КАЧЕСТВЕННО, ЭФФЕКТИВНО. ☎ 8-914-769-05-80.

ПАМЯТНИКИ, ПЛИТКА ОГРАДКИ ИЗ ПРИРОДНОГО КАМНЯ (белый мрамор, диорит, гранит, эксклюзивы от 10000 рублей). БЕСПЛАТНОЕ ХРАНЕНИЕ. ВЕСЕННИЕ СКИДКИ от 20% и выше. Памятники для ветеранов ВОВ. ХУДОЖЕСТВЕННЫЕ РАБОТЫ. УСТАНОВКА. ООО „Сахалинский минерал": г. Южно-Сахалинск, Холмское шоссе, 5 а. Тел. 77-00-09.

Продают

Предприятие реализует шлакоблоки, полублоки, блоки пр-ва линии «Рифей», керамзитоблоки, стеновые промышленные панели 1,2х6 м (саморазбор). Изготавливает металл. двери, решетки, заборы и любые металлоконструкции. Купит деревянные поддоны размером 120х80 см, можно б/у. Тел. в Южно-Сахалинске: 72-36-77, 42-34-01, 72-31-34.

земельный участок площадью 7 га (пашня, в собственности) в с. Старорусском (в 25 км от г. Южно-Сахалинска) или сдадут в аренду. Тел. 8-914-755-01-64.

Акция! Пакля ленточная льняная 100 м – 650 руб., гвозди – от 44 руб./кг (до 300 мм), огнебиозащита. Тел.: 47-77-45, 25-20-19 (сот.). www.252019.ru

новую лодку «Казанка-5М4». Тел.: (4242) 43-24-85, 40-69-98.

* * *

токарный станок. Тел. 8-962-125-79-58.

* * *

капроновую сеть на теплицы и дворики для защиты домашней птицы от ворон. Звонить до 1 мая по тел. в Южно-Сахалинске 43-27-39.

ПРОДАЮТ ПИЛОМАТЕРИАЛ: брус, брусок, доска, рейка, длиномер. Строим дома «под ключ». Тел. в Южно-Сахалинске: 55-08-79, 61-36-64.

Купят

запчасти на спецтехнику «САТ», «Комацу» и отечественную. Тел. 8-924-201-99-94.

Разное

Утерянный диплом инженера-механика ЗВ № 447783, выданный в 1983 г. Омским политехническим институтом на имя Ри Сун Чали, считать недействительным.

Услуги

Металл. двери и решетки, ворота, лестницы, заборы, любые металлоконструкции. Тел. 25-95-37 (сот.).

* * *

Балконы из дерева. Остекление и отделка евровагонкой. Цены низкие – от 8 тыс. руб. Качественно. Тел. 28-91-58 (сот.).

* * *

Грузоперевозки по области и городу. Тел. 270-270 (сотовый).

Лечебный массаж (все виды) по записи в поликлинике «Целитель» (лиц. А 552025). Егорова Татьяна Александровна – тел. в Южно-Сахалинске: 555-644, 73-59-99. www.sakhcelitel.ru

Грузовые перевозки по городу и области. Тел. в Южно-Сахалинске 77-22-97.

* * *

Грузовые перевозки по городу и области «рефкой» до 5 т (зима, +10 град.). Возможен безналичный расчет. Тел. 25-14-86 (сотовый).

* * *

Памятники из мраморной крошки (от 3200 руб.), из камня (от 10000 руб.); портреты на камне. Установка от 3500 руб. Оградки от 1000 руб./п. м. Хранение бесплатное. Скидки. Тел. в Южно-Сахалинске: 500-639 (с 10 до 19), 25-01-20 (с 8 до 20).

Акушер-гинеколог 1-й категории Гончаров Владимир Алексеевич (лиц. ФС-1И № 003247): гинекологический прием любой сложности; безоперационное лечение миомы матки; наблюдение по беременности; таблетированный аборт (применяется амбулаторно, 1 проц. побочных явлений, практикуется страхование от осложнений). Запись по тел. 27-70-48. Адрес в интернете: www.endosur.narod.ru

Снятие похмельного синдрома на дому с последующим лечением. Психиатр-нарколог высшей категории Кузьмич А. В. Лиц. ЛО-65-01-000101 деп. здр. Сах. обл. Тел. в Южно-Сахалинске: 25-35-34, 43-32-63.

Черепанов Виталий Васильевич: коррекция алкогольной зависимости. Тел. в Южно-Сахалинске: 29-08-59, 77-13-02, 29-85-16.

5, понедельник

ПЕРВЫЙ КАНАЛ
4.00 Доброе утро.
8.00, 11.00, 14.00, 17.00, 23.00 Новости.
8.05 Малахов +.
9.20 Модный приговор.
10.20 Закупка.
11.20 Участок.
12.20 **«Детективы».**
13.00 Другие новости.
13.20 Простить.
14.20 **«Обручальное кольцо».**
15.20 **«Спальный район».**
15.50 Судья.
17.15 **«След».**
18.00 Давай поженимся!
19.00 Жди меня.
20.00 Время.
20.30 **«Цыганки».**
21.30 Великая война. «Битва за Москву».
22.30 **«Школа».**
23.10 Познер.
00.10 Гении и злодеи.
00.40 **«Сорок оттенков грусти».** Х/ф.
2.40 «Ребенок любой ценой».

РОССИЯ
6.00 Утро России.
6.07, 6.35, 7.07, 7.35, 8.07, 8.35, 9.07, 9.35, 12.30, 15.30, 18.15, 21.30 Вести. Сахалин – Курилы.
10.05 «Гибель «Воздушного Титаника». Стратонавты».
11.00, 12.50 **«Срочно в номер».**
12.00, 15.00, 18.00, 21.00 Вести.
13.45 **«Гражданин начальник».**
14.40 Вести. Дежурная часть.
15.50 **«Тайны следствия».**
17.30 **«Кулагин и партнеры».**
18.35 **«Ефросинья».**
19.30 **«Дворик».**
20.00 **«Слово женщине».**
21.50 Спокойной ночи!
22.00 **«Путейцы-2».**
23.50 Дежурный по стране.
00.50 Вести +.
1.10 **«Как найти идеал».**

ВЕСТИ
19.00 Вести. Сахалин – Курилы.
19.20 Шесть пятерок.
19.40 Уримал бансон.

СТС-Сахалин
6.55 «Смешарики».
7.00 «Скуби Ду».
7.30, 9.30, 15.30, 19.00 **«Папины дочки».**
8.30, 20.30 **«Воронины».**
9.00, 13.30, 18.30 Детали.
10.00 **«Джуниор».** Х/ф.
12.00 **«Кремлевские курсанты».**
13.00 Хочу верить.
14.00 «Новые приключения человека-паука».
14.30 «Клуб Винкс – школа волшебниц».
15.00 «Настоящие охотники за привидениями».
16.30 **«Ранетки».**
17.30 Галилео.
19.30 **«Игрушки».** Х/ф.
21.00 **«Маргоша».**
22.00 **«Астерикс и Обеликс против Цезаря».**
00.00 **«6 кадров».**
00.30 Кино в деталях.

АСТВ
7.00 Утро на АСТВ.
8.05, 18.35, 21.55 Проект «Моя Победа».
8.30 Комеди клаб.
9.30, 18.00 **«Универ».**
10.30, 20.00 **«Счастливы вместе».**
11.30 «Эй, Арнольд».
12.30 «Губка Боб Квадратные штаны».
13.00, 19.30, 21.00 Наш день.
13.30 **«H_2O. Просто добавь воды».**
14.00 **«Саша + Маша».**
14.30 Битва экстрасенсов.
15.25 **«Пароль «Рыба-меч».**
17.30 **«Женская лига».**
19.00, 20.30 **«Интерны».**
21.30 **«Маска».** Х/ф.
23.30 Дом-2.
1.00 Секс.

Эхо Сахалина
6.00 «Хранители дождевого леса».
6.30, 11.00, 15.00 Час суда.
7.30, 13.00 Званый ужин.
8.30 **«Солдаты-4».**
9.30, 12.30, 16.30, 19.30, 23.30 Новости 24.
10.00 **«Докричаться до небес».**
12.00, 16.00, 18.00, 23.00 Экстренный вызов.
14.00 Давай попробуем?
17.00 **«Next-2».**
18.30 «Скорики».
18.40 Проект «Моя Победа».
20.00 **«Жестокий бизнес».**
21.00 **«Справедливость».**
22.00 «Лекарство от здоровья».
00.00 Три угла.
1.00 Репортер.
1.30 **«Дальние родственники».**
1.45 **«Влад».** Х/ф.
3.45 Теория катастроф.
5.45 Музканал.

НТВ
6.00 **«Таксистка-2».**
7.00 Сегодня утром.
8.30 Кулинария.
9.30, 15.30, 18.30 ЧП.
10.00, 13.00, 16.00, 19.00, 23.15 Сегодня.
10.20 Средний класс.
11.00 **«Сыщики».**
12.00 Суд присяжных.
13.35 **«Закон и порядок».**
16.35 **«Кодекс чести-2».**
19.30 **«Глухарь. Продолжение».**
21.30 **«Час Волкова».**
23.35 Честный понедельник.
00.25 Школа злословия.
1.15 Футбольная ночь.
1.50 **«Вор есть вор».** Х/ф.
4.15 **«Гнев».** Х/ф.

КУЛЬТУРА
7.00 Евроньюс.
10.00, 15.30, 18.30, 23.30 Новости культуры.
10.20 Кто там...
11.00 **«Они встретились в пути».** Х/ф.
12.25 Мой Эрмитаж.
13.00 **«Мамуре».** Спектакль.
15.35 Лирические сатиры.
16.00 Мультфильм.
16.15 **«Три талера».**
16.40 «Человек и львы».
17.05 Открытие пасхального фестиваля.
18.50 Ступени цивилизации.
20.45 Альманах по истории музыкальной культуры.
21.25 Острова.
22.05 Тем временем.
23.00 Фарман Салманов.
23.55 «Сотворение рая».
00.25 «2 Михаила + 2 Тито».
1.05 Играет Фредерик Кемпф.
1.40 «Борис Эйфман. Репетиция балета».
2.40 «Азорские острова. Ангра-ду-Эроижму».

ДОМАШНИЙ
7.00 «Джейми у себя дома».
7.30, 18.30 Непридуманные истории.
8.00 **«Татьянин день».**
9.00, 16.00 Дела семейные.
10.00 **«Пророк».**
11.00 Женская форма.
12.00 Родительская неделя.
13.00 **«Адрес вашего дома».**
14.45 «Герои уходящего времени». А. Баталов.
15.45 Вкусы мира.
17.00 Скажи, что не так?!
18.00 Одна за всех.
19.00, 21.30, 23.00 Центр внимания.
19.30, 21.00 Одна за всех.
20.00 **«Любовь и прочие глупости».**
22.00 **«Грязные мокрые деньги».**
23.30 **«Драгоценный подарок».** Х/ф.
1.00 Необыкновенные судьбы.
1.30 **«Земля любви, земля надежды».**

ООО"Трейд Инвест Маг"
Компания производит 20 наименований безалкогольных напитков.
ДОСТАВКА ПРИРОДНОЙ ПИТЬЕВОЙ ВОДЫ
AQUA НАДО
ПРОДАЖА ДИСПЕНСЕРОВ.
г. Южно-Сахалинск: тел./факс 77-28-13, тел. 444-333;
г. Корсаков: Приморский бульвар, 14/1, тел. (42435) 411-37;
г. Холмск: тел. (42433) 356-32.
E-mail:aquanado@mail.ru

5 КАНАЛ
6.00 Мир природы.
7.00 Живая история.
8.00, 11.00, 15.00, 19.00, 22.00 Сейчас.
8.30 **«Человек с Запада».**
10.25 «Неизвестная Африка».
11.30 **«Обыкновенное чудо».**
14.25 «Культурный слой».
15.30 «Дневник наблюдений».
16.00 «Л. Термен. Легко ли быть гением?».
17.00 Открытая студия.
18.00 Программа передач С. Сорокиной.
19.30 «Реальный мир».
20.00, 1.45 Будь по-твоему.
21.00 Свобода мысли.
22.30 **«Вий».** Х/ф.
00.15 Шаги к успеху.
1.15 Ночь на Пятом.
2.45 **«Ярмарка тщеславия».**
5.25 «Откройте, милиция! Китайский синдром».

ДТВ
7.00 Мультфильмы.
8.00 Тысяча мелочей.
8.30, 14.00, 18.00, 21.00 **«Однажды в милиции».**
9.00, 12.30, 19.00 Детали.
9.30, 22.00 **«Атлантида».**
10.30 **«Из жизни начальника уголовного розыска».** Х/ф.
13.00, 16.55 Судебные страсти.
15.00 **«Маросейка, 12».**
16.00 **«Морская полиция. Спецотдел-5».**
18.30 Смешное видео.
19.30 Разрушители пословиц.
20.00, 00.00 Брачное чтиво.
23.00 Т. Кеосаян.
00.30 Слава богу, ты пришел!

ТОРГОВЫЙ ДОМ ШКОЛЬНИК
★ КАНЦТОВАРЫ (лучшие товары ведущих производителей ERICH KRAUSE, PROFF и др., более 4000 наименований);
★ ТОВАРЫ ДЛЯ ПРАЗДНИКОВ (подарочная упаковка, хлопушки, открытки и плакаты для проведения свадеб, юбилеев, дней рождения, шары воздушные);
★ ПАКЕТЫ (фасовочные, "майка", с петлевой ручкой, гripперы).
НОВОЕ ПОСТУПЛЕНИЕ:
❑ наборы для творчества (лепки, росписи по керамике, стеклу и т. п.);
❑ художественные краски, кисти, мольберты, холсты и др.;
❑ канцтовары ERICH KRAUSE, PROFF, бумага "Снегурочка", "Балет".
Ожидается поступление: чековая лента, мешки для мусора 120 – 240 литров.
Оптовые цены в розницу.
Южно-Сахалинск: пр. Мира, 19, оф. 202, тел. (4242) 45-16-16;
ул. Украинская, 68 (здание «Сахомрос»);
ул. Украинская, 68 а (ТКЦ «Остров»).
Www.shkolnic.com E-mail: yunavid@mail.ru

6, вторник

ПЕРВЫЙ КАНАЛ
4.00 Доброе утро.
8.00, 11.00, 14.00, 17.00, 23.00 Новости.
8.05 Малахов +.
9.20 Модный приговор.
10.20 Закупка.
11.20 Участок.
12.20 **«Детективы».**
13.00 Другие новости.
13.20 Простить.
14.20 **«Обручальное кольцо».**
15.20 **«Спальный район».**
15.50 Судья.
17.20 **«След».**
18.00 Давай поженимся!
19.00 Пусть говорят.
20.00 Время.
20.30 **«Цыганки».**
21.30 «Век воли не видать».
22.30 **«Школа».**
23.20 На ночь глядя.
00.00 **«Твои, мои, наши».**
1.40 **«В лучах славы».**

РОССИЯ
6.00 Утро России.
6.07, 6.35, 7.07, 7.35, 8.07, 8.35, 9.07, 9.35, 12.30, 15.30, 18.15, 21.30 Вести. Сахалин – Курилы.
10.05 «Опустела без тебя земля...».
11.00, 12.50 **«Срочно в номер».**
12.00, 15.00, 18.00, 21.00 Вести.
13.45 **«Гражданин начальник».**
14.40 Вести. Дежурная часть.
15.50 **«Тайны следствия».**
17.30 **«Кулагин и партнеры».**
18.35 **«Ефросинья».**
19.30 **«Дворик».**
20.00 **«Слово женщине».**
21.50 Спокойной ночи!
22.00 **«Путейцы-2».**
23.50 «Влад Галкин. Трудно быть героем...».
00.50 Вести +.
1.10 **«Инди».** Х/ф.
3.00 Горячая десятка.

ВЕСТИ
19.00 Вести. Сахалин – Курилы.
19.20 Шесть пятерок.

СТС-Сахалин
6.55 «Смешарики».
7.00 «Скуби Ду».
7.30, 9.30, 15.30, 19.00 **«Папины дочки».**
8.00, 19.30 **«Игрушки».**
9.00, 18.30, 00.00 **«6 кадров».**
10.00, 21.00 **«Маргоша».**
11.00, 20.00 **«Воронины».**
12.00 **«Кремлевские курсанты».**
13.00 Хочу верить.
13.30 «Трансформеры. Армада».
14.00 «Новые приключения человека-паука».
14.30 «Клуб Винкс – школа волшебниц».
15.00 «Настоящие охотники за привидениями».
16.30 **«Ранетки».**
17.30 Галилео.
22.00 **«Астерикс и Обеликс. Миссия «Клеопатра».** Х/ф.
00.30 **«Галыгин.ru».**

АСТВ
7.00 Утро на АСТВ.
8.05, 18.35, 21.55 Проект «Моя Победа».
8.30 Комеди клаб.
9.30, 18.00 **«Универ».**
10.30, 20.00 **«Счастливы вместе».**
11.30 «Эй, Арнольд».
12.30 «Губка Боб Квадратные штаны».
13.00, 19.30, 21.00 Наш день.
13.30 **«H_2O. Просто добавь воды».**
14.00 **«Саша + Маша».**
14.30 Битва экстрасенсов.
15.25 **«Маска».**
17.30 **«Женская лига».**
19.00, 20.30 **«Интерны».**
21.30 **«Розовая Пантера».**
23.30 Дом-2.
1.00 Секс.

Эхо Сахалина
4.55, 6.00 «Хранители дождевого леса».
6.30, 11.00, 15.00 Час суда.
7.30, 13.00 Званый ужин.
8.30 **«Солдаты-4».**
9.30, 12.30, 16.30, 23.30 Новости 24.
10.00 «Скорики».
12.00, 16.00, 18.00. 23.00 Экстренный вызов.
14.00 Давай попробуем?
17.00 **«Next-2».**
18.30, 00.00 «Тело с евроремонтом».
18.40 Проект «Моя Победа».
19.30 ТВ-коктейль.
20.00 **«Жестокий бизнес».**
21.00 **«Справедливость».**
22.00 «Наркобароны».
1.00 **«Лучшие из лучших».**
2.55 Военная тайна.
3.55 «Охота за Рокфеллером».
5.20 Музканал.

НТВ
6.00 **«Таксистка-2».**
7.00 Сегодня утром.
8.30 Квартира.
9.30 Чистосердечное признание.
10.00, 13.00, 16.00, 19.00, 23.15 Сегодня.
10.20 Средний класс.
11.00 **«Сыщики».**
12.00 Суд присяжных.
13.35 **«Закон и порядок».**
15.30, 18.30 ЧП.
16.35 **«Кодекс чести-3».**
19.15 **«Глухарь. Продолжение».**
20.10 **«Мафия бессмертна».**
22.00 **«Тарзан и рабыня».**
23.35 «Главный герой» представляет.
00.25 Главная дорога.
1.00 **«Проклятье Эль-Чарро».** Х/ф.
2.35 Особо опасен!
3.15 Футбол. ЦСКА (Россия) – «Интер» (Италия).

КУЛЬТУРА
6.30 Евроньюс.
10.00, 15.30, 19.30, 23.30 Новости культуры.
10.20 В главной роли...
10.50 **«Каждый вечер после работы».** Х/ф.
12.05 «Собор в Ахене. Символ религиозно-светской власти».
12.20 «Гениальный шалопай. Федор Васильев».
13.00 «Молекула, изменившая мир».
13.50 Легенды Царского Села.
14.20 **«Вечный зов».**
15.35 Дуэт.
16.00 «Новые, никому не известные приключения барона Мюнхгаузена».
16.15 Мультфильм.
16.25 **«Три талера».**
16.50, 1.55 «Истории о дикой природе».
17.20 Плоды просвещения.
17.50 Томмазо Кампанелла.
18.00 Блокнот.
18.25 Концертная симфония.
19.05 В главной роли...
19.50 «И все-таки она вертится».
20.50 «В. Шкловский и Р. Якобсон. Жизнь как роман».
22.15 Апокриф.
23.00 Павел Судоплатов.
23.55 **«Весенняя сказка».**
1.40 Чарли Чаплин.
2.25 «Ненужные сокровища: книги на экспорт».

ДОМАШНИЙ
7.00, 19.00, 21.30, 23.00 Центр внимания.
7.30, 18.30 Непридуманные истории.
8.00 **«Татьянин день».**
9.00, 16.00 Дела семейные.
10.00 **«Пророк».**
11.00 Живые истории.
12.00 Родительская неделя.
13.00 **«Драгоценный подарок».**
14.30 Иностранная кухня.
15.00 «Герои уходящего времени». Р. Нахапетов.
17.00 Скажи, что не так?!
18.00, 19.30, 21.00 Одна за всех.
20.00 **«Любовь и прочие глупости».**
22.00 **«Грязные мокрые деньги».**
23.30 **«Опасно для жизни!».**
1.20 **«Земля любви, земля надежды».**

5 КАНАЛ
6.00 Мир природы.
7.00, 14.00 Живая история.
8.00, 11.00, 15.00, 19.00, 22.00 Сейчас.
8.30 **«Вий».**
10.00 «Хищники планеты. Лев».
11.30 «Л. Термен. Легко ли быть гением?».
12.25 «Опасные встречи. Загадочная акула».
13.30 «Культурный слой».
15.30, 22.30 «Дневник наблюдений».
16.00 «Вундеркинды».
17.00 Открытая студия.
18.00 Программа передач С. Сорокиной.
19.30 «Реальный мир».
20.00, 2.10 Будь по-твоему.
21.00 Свобода мысли.
23.00 **«Душа моя».** Х/ф.
1.40 Ночь на Пятом.
3.10 «Слоны. Возвращение к природе».
4.05 «Страна оружия».
5.05 «Откройте, милиция! Художник и его муза».

ДТВ
7.00 Мультфильмы.
8.00 Тысяча мелочей.
8.30, 14.00, 18.00, 21.00 **«Однажды в милиции».**
9.00, 12.30, 18.30 Самое смешное видео.
9.30, 22.00 **«Атлантида».**
10.30 **«Государственный преступник».** Х/ф.
13.00, 17.00 Судебные страсти.
15.00 **«Маросейка, 12».**
16.00 **«Морская полиция. Спецотдел-5».**
19.30 Разрушители пословиц.
20.00, 00.00 Брачное чтиво.
23.00 Т. Кеосаян.
00.30 Слава богу, ты пришел!

ВЕСТИ
ЕЖЕДНЕВНО
00, 1, 2, 3, 4, 5, 6, 7, 8, 9, 10, 11, 12, 13, 14, 15, 16, 17, 18, 19, 20, 21, 22, 23 **Вести сейчас.**
00.30, 1.30, 2.30, 3.30, 4.30, 5.30, 6.30, 7.30, 8.30, 9.30, 10.30, 11.30, 12.30, 13.30, 14.30, 15.30, 16.30, 17.30, 18.30, 19.30, 20.30, 21.30, 22.30, 23.30 **Коротко о главном.**
ПО БУДНЯМ
00.10, 1.20, 2.20, 3.20, 4.20, 5.20, 6.20, 7.20, 8.10, 9.10, 10.10, 11.10, 12.10, 13.10, 14.10, 15.10, 16.10, 17.10, 18.10, 19.10, 20.10, 21.10, 22.10, 23.10 **Экономика.**
00.15, 00.40, 1.40, 2.40, 3.40, 4.40, 5.40, 6.40, 7.40, 8.15, 8.40, 9.15, 9.40, 10.15, 10.40, 11.15, 11.40, 12.15, 12.40, 13.15, 13.40, 14.15, 14.40, 15.15, 15.40, 16.15, 16.40, 17.15, 17.40, 18.15, 18.40, 19.15, 19.40, 20.15, 20.40, 21.15, 21.40, 22.15, 22.40, 23.15, 23.40 **Регион.**
00.33, 2.33, 3.33, 4.33, 5.33, 6.33, 7.33, 8.33, 9.33, 10.33, 11.33, 12.33, 13.33, 14.33, 15.33, 16.33, 17.33, 18.33, 19.33, 20.33, 21.33 **Интервью.**
00.38, 1.38, 2.38, 3.38, 4.38, 5.38, 6.38, 7.38, 8.38, 9.38, 10.38, 11.38, 12.38, 13.38, 14.38, 15.38, 16.38, 17.38, 18.38, 19.38, 20.38, 21.38, 22.38, 23.38 **Спорт.**
16.52, 17.52, 18.52 **Пресса.**
00.52, 1.52, 3.52, 4.52, 5.52, 6.52, 7.52, 8.52, 9.52, 10.52, 11.52, 12.52, 13.52, 14.52, 15.52, 19.52, 20.52, 21.52, 22.52, 23.52 **Культура.**
2.41 **Коммерсант.**
В ВЫХОДНЫЕ
00.10, 1.10, 2.10, 3.10, 4.10, 5.10, 6.10, 11.10, 12.10, 13.10, 14.10, 15.10, 16.10, 17.10, 18.10, 19.10, 20.10, 21.10, 22.10, 23.10 **Регион.**
00.48, 3.48, 4.48, 6.48, 7.48, 9.48, 10.48, 12.48, 13.48, 15.48, 16.48, 18.48, 19.48, 22.48 **Интервью.**

7, среда

ПЕРВЫЙ КАНАЛ
4.00 Доброе утро.
8.00, 11.00, 14.00, 17.00, 23.00 Новости.
8.05 Малахов +.
9.20 Модный приговор.
10.20 Закупка.
11.20 Участок.
12.20 **«Детективы».**
13.00 Другие новости.
13.20 Простить.
14.20 **«Обручальное кольцо».**
15.20 **«Спальный район».**
15.50 Судья.
17.20 **«След».**
18.00 Давай поженимся!
19.00 Пусть говорят.
20.00 Время.
20.30 **«Цыганки».**
21.30 Среда обитания.
22.30 **«Школа».**
23.20 На ночь глядя.
00.00 **«Конец романа».**
2.00 **«Маленькая деталь под названием убийство».**

РОССИЯ
6.00 Утро России.
6.07, 6.35, 7.07, 7.35, 8.07, 8.35, 9.07, 9.35, 12.30, 15.30, 18.15, 21.30 Вести. Сахалин – Курилы.
10.05 «ВЧК против патриарха Тихона».
11.00, 12.50 **«Срочно в номер».**
12.00, 15.00, 18.00, 21.00 Вести.
13.45 **«Гражданин начальник».**
14.40 Вести. Дежурная часть.
15.50 **«Тайны следствия».**
17.30 **«Кулагин и партнеры».**
18.35 **«Ефросинья».**
19.30 **«Дворик».**
20.00 **«Слово женщине».**
21.50 Спокойной ночи!
22.00 **«Путейцы-2».**
23.50 Исторические хроники.
00.50 Вести +.
1.10 **«Смерть в кино».**
2.40 Честный детектив.

ВЕСТИ
19.00 Вести. Сахалин – Курилы.
19.20 Шесть пятерок.

СТС-Сахалин
6.55 «Смешарики».
7.00 «Скуби Ду».
7.30, 9.30, 15.30, 19.00 **«Папины дочки».**
8.00, 19.30 **«Игрушки».**
8.30, 11.00, 20.00 **«Воронины».**
9.00, 18.30, 00.00 **«6 кадров».**
10.00, 21.00 **«Маргоша».**
12.00 **«Кремлевские курсанты».**
13.00 Хочу верить.
13.30 «Трансформеры. Армада».
14.00 «Новые приключения человека-паука».
14.30 «Гаргульи».
15.00 «Настоящие охотники за привидениями».
16.30 **«Ранетки».**
17.30 Галилео.
22.00 **«Астерикс на Олимпийских играх».** Х/ф.
00.30 Инфомания.

Визуальные технологии
до 20 сторон
754545
Мира, 247а
info@irida.sakhalin.ru
доставка
установка
обслуживание
динамическая конструкция
МУЛЬТИПАНЕЛЬ®
www.visutech.ru
форматы 3х6 / 3х4

АСТВ
7.00 Утро на АСТВ.
8.05, 18.35, 21.55 Проект «Моя Победа».
8.30 Комеди клаб.
9.30, 18.00 **«Универ».**
10.30, 20.00 **«Счастливы вместе».**
11.30 «Эй, Арнольд».
12.30 «Губка Боб Квадратные штаны».
13.00, 19.30, 21.00 Наш день.
13.30 **«H_2O. Просто добавь воды».**
14.00 **«Саша + Маша».**
14.30 Битва экстрасенсов.
15.45 **«Розовая Пантера».**
17.30 **«Женская лига».**
19.00, 20.30 **«Интерны».**
21.30 **«Крысиные бега».**
23.35 Дом-2.
1.00 Секс.

Эхо Сахалина
4.55, 6.00 «Хранители дождевого леса».
6.30, 11.00, 15.00 Час суда.
7.30, 13.00 Званый ужин.
8.30 **«Солдаты-4».**
9.30, 12.30, 16.30, 19.30, 23.30 Новости 24.
10.00 «Тело с евроремонтом».
12.00, 16.00, 18.00, 23.00 Экстренный вызов.
14.00 Давай попробуем?
17.00 **«Next-2».**
18.30, 00.00 «Съедобное – несъедобное».
18.40 Проект «Моя Победа».
20.00 **«Жестокий бизнес».**
21.00 **«Справедливость».**
22.00 «Восстание машин. Хроники будущего».
1.00 **«Лучшие из лучших. Битва в «Колизее».** Х/ф.
2.55 **«Морская душа».**
3.55 «Технологии древних богов».
5.20 Музканал.

НТВ
6.15 Особо опасен!
7.00 Сегодня утром.
8.30 Дачный ответ.
9.30, 15.30, 18.30 ЧП.
10.00, 13.00, 16.00, 19.00, 23.15 Сегодня.
10.20 Средний класс.
11.00 **«Сыщики».**
12.00 Суд присяжных.
13.30 **«Закон и порядок».**
16.30 **«Кодекс чести-3».**
19.30 **«Глухарь. Продолжение».**
22.20 **«Час Волкова».**
23.35 Поздний разговор.
00.25 **«Проклятые».** Х/ф.
2.20 **«Клинок ведьм».**
4.15 Лига чемпионов УЕФА. Обзор.
5.10 «Сильвестр и Твити-2».

КУЛЬТУРА
6.30 Евроньюс.
10.00, 15.30, 19.30, 23.30 Новости культуры.
10.20 В главной роли...
10.50 **«Доктор Джекилл и мистер Хайд».** Х/ф.
12.50 Живое дерево ремесел.
13.00 «И все-таки она вертится».
13.55 Странствия музыканта.
14.20 **«Вечный зов».**
15.35 Ветер.
16.00 «Новые, никому не известные приключения барона Мюнхгаузена».
16.15 Мультфильм.
16.25 **«Три талера».**
16.50, 1.55 «Истории о дикой природе».
17.20 «Чичерин и Литвинов. Завещание наркома».
17.50 Генрих Мореплаватель.
18.00 Концерт.
19.05 В главной роли...
19.50 «Тайны ночного светила».
20.45 Власть факта.
21.25 А. Межиров.
21.55 «Моя свобода – одиночество».
22.45 «Лион. Красота, висящая на шелковом шнуре».
23.00 «Е. Весник. Курьезы, театр, кино, жизнь».
23.55 **«Зимняя сказка».**
2.25 «Московские библиофилы: тайны книжных коллекций».

ЗДОРОВЬЕ ИЗ МОСКВЫ
Уважаемые жители Сахалина!
Приглашаем вас с 11 по 18 апреля на акцию «Здоровье из Москвы», во время которой у вас будет возможность приобрести качественный товар для укрепления вашего здоровья.
МЕДИЦИНСКИЕ АППАРАТЫ ДЛЯ ИСПОЛЬЗОВАНИЯ В ДОМАШНИХ УСЛОВИЯХ:
медицинский аппарат для лечения сердца и сосудов
«МОБИЛЬНЫЙ СПАСАТЕЛЬ»,
медицинский прибор широкого профиля
«БИОКОРРЕКТОР»,
а также медицинский прибор для лечения заболеваний опорно-двигательного аппарата
«МАГУС».
НА АКЦИИ – НАТУРАЛЬНЫЕ НЕЛЕКАРСТВЕННЫЕ ПРЕПАРАТЫ:
ВИЗИМАКС, ЯСНОВИТ, ПРОИНТЕЛЕКТИН, ПРОСТАВЭЛ.
Товары для здоровья, приобретенные на акции, – это отличный шанс помочь своим ГЛАЗАМ, СЕРДЦУ, СОСУДАМ И СУСТАВАМ вовремя!
Для вас: удивительные подарки (электронный тонометр, ультразвуковая стиральная машина и другие подарки, полезные для здоровья)!!!
В АПТЕКЕ ПОСТОЯННО ПРИСУТСТВУЕТ СПЕЦИАЛИСТ ИЗ МОСКВЫ.
Аптека "Панацея": г. Южно-Сахалинск, ул. Ленина, 242, тел. 72-33-51.
НЕ ЯВЛЯЕТСЯ ЛЕКАРСТВЕННЫМ СРЕДСТВОМ.
О ВОЗМОЖНЫХ ПРОТИВОПОКАЗАНИЯХ ПРОКОНСУЛЬТИРУЙТЕСЬ СО СПЕЦИАЛИСТОМ.
Реклама.

ДОМАШНИЙ
7.00, 19.00, 21.30, 23.00 Центр внимания.
7.30, 18.30 Непридуманные истории.
9.00, 16.00 Дела семейные.
10.00 **«Пророк».**
11.00 Спросите повара.
11.30 Города мира.
12.00 Родительская неделя.
13.00 **«Опасно для жизни!».**
15.00 Теория невероятности.
17.00 Скажи, что не так?!
18.00, 19.30, 21.00 Одна за всех.
20.00 **«Любовь и прочие глупости».**
22.00 **«Грязные мокрые деньги».**
23.30 **«Легкая жизнь».**
1.25 **«Земля любви, земля надежды».**

5 КАНАЛ
6.00 Мир природы.
7.00, 14.00 Живая история.
8.00, 11.00, 15.00, 19.00, 22.00 Сейчас.
8.30 **«Душа моя».**
11.30 «Вундеркинды».
12.25 «Опасные встречи. Крокодилы».
13.30 «Культурный слой».
15.30, 22.30 «Дневник наблюдений».
16.00 «Ты – феномен».
17.00 Открытая студия.
18.00 Программа передач С. Сорокиной.
19.30 «Реальный мир».
20.00, 1.35 Будь по-твоему.
21.00 Свобода мысли.
23.00 **«Диско».** Х/ф.
1.00 Ночь на Пятом.
2.35 **«Лео последний».**
4.35 «Устал до смерти».

ДТВ
7.00 Мультфильмы.
8.00 Тысяча мелочей.
8.30, 14.00, 17.55, 21.00 **«Однажды в милиции».**
9.00, 12.30, 18.30 Самое смешное видео.
9.30, 22.00 **«Атлантида».**
10.30 **«По прозвищу «Зверь».**
13.00, 16.55 Судебные страсти.
15.00 **«Маросейка, 12».**
16.00 **«Морская полиция. Спецотдел-5».**
19.30 Разрушители пословиц.
20.00, 00.00 Брачное чтиво.
23.00 Т. Кеосаян.
00.30 Слава богу, ты пришел!

8, четверг

ПЕРВЫЙ КАНАЛ
4.00 Доброе утро.
8.00, 11.00, 14.00, 17.00, 23.00 Новости.
8.05 Малахов +.
9.20 Модный приговор.
10.20 Закупка.
11.20 Участок.
12.20, 3.10 **«Детективы».**
13.00 Другие новости.
13.20 Простить.
14.20 **«Обручальное кольцо».**
15.20 **«Спальный район».**
15.50 Судья.
17.20 **«След».**
18.00 Давай поженимся!
19.00 Пусть говорят.
20.00 Время.
20.30 **«Цыганки».**
21.30 Человек и закон.
22.30 **«Школа».**
23.20 Судите сами.
00.10 **«88 минут».** Х/ф.
2.10 «Мечты сбываются».

РОССИЯ
6.00 Утро России.
6.07, 6.35, 7.07, 7.35, 8.07, 8.35, 9.07, 9.35, 12.30, 15.30, 18.15, 21.30 Вести. Сахалин – Курилы.
10.05 «От шатра до сцены. Главный цыган Советского Союза».
11.00, 12.50 **«Срочно в номер».**
12.00, 15.00, 18.00, 21.00 Вести.
13.45 **«Гражданин начальник».**
14.40 Вести. Дежурная часть.
15.50 **«Тайны следствия».**
17.30 **«Кулагин и партнеры».**
18.35 **«Ефросинья».**
19.30 **«Дворик».**
20.00 **«Слово женщине».**
21.50 Спокойной ночи!
22.00 **«Путейцы-2».**
23.50 «Освободители. «Истребители».
00.50 Вести +.
1.10 **«Предсказание».**

ВЕСТИ
19.00 Вести. Сахалин – Курилы.
19.20 Шесть пятерок.
19.40 Вести. Культура.

СТС-Сахалин
6.55 «Смешарики».
7.00 «Скуби Ду».
7.30, 9.30, 15.30, 19.00 **«Папины дочки».**
8.00, 19.30 **«Игрушки».**
8.30, 11.00, 20.00 **«Воронины».**
9.00, 18.30, 23.45 **«6 кадров».**
10.00, 21.00 **«Маргоша».**
12.00 **«Кремлевские курсанты».**
13.00 Хочу верить.
13.30 «Трансформеры. Армада».
14.00 «Новые приключения человека-паука».
14.30 «Гаргульи».
15.00 «Настоящие охотники за привидениями».
16.30 **«Ранетки».**
17.30 Галилео.
22.00 **«На игре».** Х/ф.
00.30 Брэйн ринг.

АСТВ
7.00 Утро на АСТВ.
8.05, 18.35, 21.55 Проект «Моя Победа».
8.30 Комеди клаб.
9.30, 18.00 **«Универ».**
10.30, 20.00 **«Счастливы вместе».**
11.30 «Эй, Арнольд».
12.30 «Губка Боб Квадратные штаны».
13.00, 19.30, 21.00 Наш день.
13.30 **«H_2O. Просто добавь воды».**
14.00 **«Саша + Маша».**
14.30 Битва экстрасенсов.
15.25 **«Крысиные бега».**
17.30 **«Женская лига».**
19.00, 20.30 **«Интерны».**
19.55 Энергия. Проект «Сахалин-2».
21.30 **«Красавица и уродина».** Х/ф.
23.30 Дом-2.
1.00 Секс.

Эхо Сахалина
6.00 «Дагестан. Кавказский Вавилон».
6.30, 11.00, 15.00 Час суда.
7.30, 13.00 Званый ужин.
8.30 **«Солдаты-4».**
9.30, 12.30, 16.30, 23.30 Новости 24.
10.00 «Съедобное – несъедобное».
12.00, 16.00, 18.00, 23.00 Экстренный вызов.
14.00 Давай попробуем?
17.00 **«Next-2».**
18.30, 00.00 «Любовь напрокат».
18.40 Проект «Моя Победа».
19.30 ТВ-коктейль.
20.00 **«Жестокий бизнес».**
21.00 **«Справедливость».**
22.00 «Кровь».
1.00 **«Городской охотник».**
2.55 **«Морская душа».**
3.50 «Послания с того света».
4.25 «Преступный мир. Гениальные авантюристы».
5.20 «Хранители дождевого леса».
5.50 Музканал.

НТВ
6.00 **«Таксистка-2».**
7.00 Сегодня утром.
8.30 Следствие вели...
9.30 «Погибшие за веру».
10.00, 13.00, 16.00, 19.00, 23.15 Сегодня.
10.20 Средний класс.
11.00 **«Сыщики».**
12.00 Суд присяжных.
13.30 **«Закон и порядок».**
15.30, 18.30 ЧП.
16.35 **«Кодекс чести-3».**
19.30 **«Глухарь. Продолжение».**
22.20 **«Час Волкова».**
23.35 **«Смертельная гонка».**
1.35 **«Марсельский контракт».** Х/ф.
3.30 **«Осиное гнездо».**
5.15 «Сильвестр и Твити-2».

КУЛЬТУРА
6.30 Евроньюс.
10.00, 15.30, 19.30, 23.30 Новости культуры.
10.20 В главной роли...
10.50 **«Странная любовь Марты Айверс».** Х/ф.
12.55 «Тайны ночного светила».
13.50 Янтарный.
14.20 **«Вечный зов».**
15.35 Рекорд.
16.00 «Новые, никому не известные приключения барона Мюнхгаузена».
16.15 Мультфильм.
16.25 **«Три талера».**
16.50, 1.55 «Истории о дикой природе».
17.20 «Фридрих фон Шуленбург. Раскрытый заговор».
17.50 Винсент Ван Гог.
18.00 Билет в Большой.
18.40 К. Сен-Санс. «Муза и поэт».
19.05 В главной роли...
19.50 «Конец Вселенной».
20.45 Черные дыры. Белые пятна.
21.25 «Звезда со стороны».
22.05 Культурная революция.
23.00 «Е. Весник. Курьезы, театр, кино, жизнь».
23.55 **«Летняя сказка».**
2.25 «Чичерин и Литвинов. Завещание наркома».

ДОМАШНИЙ
7.00, 19.00, 21.30, 23.00 Центр внимания.
7.30, 18.30 Непридуманные истории.
8.00 **«Татьянин день».**
9.00, 16.00 Дела семейные.
10.00 **«Пророк».**
11.00 Декоративные страсти.
12.00 Родительская неделя.
13.00 **«Легкая жизнь».**
15.00 «Железный Гармаш и его маленькие слабости».
17.00 Скажи, что не так?!
18.00, 19.30, 21.00 Одна за всех.
20.00 **«Любовь и прочие глупости».**
22.00 **«Грязные мокрые деньги».**
23.30 **«Продлись, продлись, очарованье...».**
1.15 **«Земля любви, земля надежды».**

5 КАНАЛ
6.00 Мир природы.
7.00, 14.00 Живая история.
8.00, 11.00, 15.00, 19.00, 22.00 Сейчас.
8.30 **«Диско».**
10.30 «Неизвестная Африка».
11.30 «Ты – феномен».
12.25 «Опасные встречи. Крокодилы».
13.30 «Культурный слой».
15.30, 22.30 «Дневник наблюдений».
16.00 «Наш подарок Америке. В. Зворыкин».
17.00 Открытая студия.
18.00 Программа передач С. Сорокиной.
19.30 «Реальный мир».
20.00, 1.20 Будь по-твоему.
21.00 Свобода мысли.
23.00 **«Бриллианты».**
00.50 Ночь на Пятом.
2.20 **«Манифест».** Х/ф.
4.10 «Устал до смерти».
5.15 «Откройте, милиция! Копеечное дело».

ДТВ
7.00 Мультфильмы.
8.00 Тысяча мелочей.
8.30, 14.00, 17.55, 21.00 **«Однажды в милиции».**
9.00, 12.30, 18.30 Самое смешное видео.
9.30, 22.00 **«Атлантида».**
10.30 **«Гусарская баллада».**
13.00, 16.55 Судебные страсти.
15.00 **«Маросейка, 12».**
16.00 **«Морская полиция. Спецотдел-5».**
19.30 Разрушители пословиц.
20.00, 00.00 Брачное чтиво.
23.00 Т. Кеосаян.
00.30 Слава богу, ты пришел!

9, пятница

ПЕРВЫЙ КАНАЛ
4.00 Доброе утро.
8.00, 11.00, 14.00, 17.00 Новости.
8.05 Малахов +.
9.20 Модный приговор.
10.20 Закупка.
11.20 Участок.
12.20, 4.10 **«Детективы».**
13.00 Другие новости.
13.20 Простить.
14.20 **«Обручальное кольцо».**
15.20 **«Спальный район».**
15.50 Судья.
17.20 Поле чудес.
18.10 Давай поженимся!
19.00 Пусть говорят.
20.00 Время.
20.30 Фильм А. Невзорова «Манежное лошадиное чтение».
23.40 **«Смокинг».** Х/ф.
1.40 **«Король бильярда».**

РОССИЯ
6.00 Утро России.
6.07, 6.35, 7.07, 7.35, 8.07, 8.35, 9.07, 9.35, 12.30, 15.30, 18.15, 21.30 Вести. Сахалин – Курилы.
10.05 Мусульмане.
10.15 Серебряный шар.
11.10, 12.50 **«Срочно в номер».**
12.00, 15.00, 18.00, 21.00 Вести.
13.45 **«Гражданин начальник».**
14.40 Вести. Дежурная часть.
15.50 **«Тайны следствия».**
17.30 **«Кулагин и партнеры».**
18.35 **«Ефросинья».**
19.30 **«Дворик».**
20.00 **«Слово женщине».**
21.50 Спокойной ночи!
22.00 **«Путейцы-2».**
23.50 **«Тайна Чингис Хаана».** Х/ф.
2.30 **«Дорога, ведущая к счастью».** Х/ф.

ВЕСТИ
19.00 Вести. Сахалин – Курилы.
19.20 Персона года.
19.40 Уримал бансон.

СТС-Сахалин
6.55 «Смешарики».
7.00 «Скуби Ду».
7.30, 9.30, 15.30, 19.00 **«Папины дочки».**
8.00, 19.30 **«Игрушки».**
8.30, 11.00, 20.00 **«Воронины».**
9.00, 18.30 **«6 кадров».**
10.00 **«Маргоша».**
12.00 **«Кремлевские курсанты».**
13.00 Хочу верить.
13.30 «Трансформеры. Армада».
14.00 «Новые приключения человека-паука».
14.30 «Гаргульи».
15.00 «Настоящие охотники за привидениями».
16.30 **«Ранетки».**
17.30 Галилео.
21.00 **«Перевозчик-3».**
22.55 **«Даешь молодежь!».**
23.25 Видеобитва.
00.25 **«Хроники Риддика. Черная дыра».**

МАГАЗИНЫ БЫТОВОЙ ХИМИИ "ТЕТЯ АСЯ"
ЗАВОДСКИЕ ЦЕНЫ
ПЛЕНКА ПАРНИКОВАЯ 12,50 руб./п.м.
БЕСПЛАТНО ДОСТАВИМ НА ДОМ.
Интернет-магазин: www.tetya-acya.ru
Тел.: 47-57-70, 47-57-80, 47-57-90.

АСТВ
7.00 Утро на АСТВ.
8.05, 18.35, 21.55 Проект «Моя Победа».
8.30, 21.30 Комеди клаб.
9.30, 18.00 **«Универ».**
10.30 **«Счастливы вместе».**
11.30 «Эй, Арнольд».
12.30 «Губка Боб Квадратные штаны».
13.00, 19.30, 21.00 Наш день.
13.30 **«H_2O. Просто добавь воды».**
14.00 **«Саша + Маша».**
14.30 Битва экстрасенсов.
15.50 **«Даже не думай!».**
17.30 **«Женская лига».**
19.00 **«Интерны».**
20.00 Битва экстрасенсов.
22.30 Comedy Woman.
23.30 Дом-2.
1.00 Секс.

Эхо Сахалина
6.00 «Дагестан. Кавказский Вавилон».
6.25, 11.00, 15.00 Час суда.
7.30, 13.00 Званый ужин.
8.30 **«Солдаты-4».**
9.30, 12.30, 16.30, 19.30, 23.30 Новости 24.
10.00 «Любовь напрокат».
12.00, 16.00, 18.00, 23.00 Экстренный вызов.
14.00 Давай попробуем?
17.00 **«Next-2».**
18.30, 00.00 «Жизнь после Чикатило».
18.40 Проект «Моя Победа».
20.00 **«Ларго Винч. Начало».** Х/ф.
22.00 **«Несправедливость».**
1.00 **«Сексуальные потребности».** Х/ф.
2.30 **«Охота на террориста».** Х/ф.
4.00 «Молнии. Кара небес».
4.30 «Неизвестная Куба».
5.25 Музканал.

НТВ
6.00 **«Таксистка-2».**
7.00 Сегодня утром.
8.30 И снова здравствуйте!
9.30 Особо опасен!
10.00, 13.00, 16.00, 19.00 Сегодня.
10.20 Средний класс.
11.00 **«Сыщики».**
12.00 Суд присяжных.
13.30 **«Закон и порядок».**
15.30, 18.30, 20.30 ЧП.
16.35 **«Кодекс чести-3».**
19.30 Следствие вели...
20.55 «Гитлер. Враг № 1».
22.45 Женский взгляд.
23.35 Футбол. «Ливерпуль» (Англия) – «Бенфика» (Португалия).
1.40 Лига Европы УЕФА. Обзор.
1.55 **«Гром в штанах».**
3.35 **«Букмекерская лихорадка».** Х/ф.

КУЛЬТУРА
6.30 Евроньюс.
10.00, 15.30, 19.30, 23.30 Новости культуры.
10.20 В главной роли...
10.50 **«Космический рейс».** Х/ф.
12.15 «Индустриальные музеи».
12.45 «Конец Вселенной».
13.35 «Цитаты из жизни».
14.20 **«Вечный зов».**
15.35 Сон Попова.
16.00 В музей – без поводка.
16.15 Мультфильм.
16.20 За семью печатями.
16.50, 1.55 «Истории о дикой природе».
17.20 Разночтения.
17.50 Владимир Мономах.
18.00 «Осенние портреты».
18.30 «Бленхейм. Замок и парк герцогов Мальборо».
18.45 Вокруг смеха.
19.55 Сферы.
20.40 **«Загадочные убийства Агаты Кристи. Убийства по алфавиту».** Х/ф.
22.15 Вера Горностаева.
23.10 «Кордова. От мечети к собору».
23.55 **«Осенняя сказка».**
1.40 Н. Рота. «Прогулка с Феллини».
2.25 «Фридрих фон Шуленбург. Раскрытый заговор».

ДОМАШНИЙ
7.00, 19.00, 21.30, 23.00 Центр внимания.
7.30 С белого листа.
8.00 **«Татьянин день».**
9.00, 16.00 Дела семейные.
10.00 Еда.
10.30 **«Пророк».**
11.30 Нравы нашего времени.
12.30 **«Мама вышла замуж».**
14.15 **«Продлись, продлись, очарованье...».**
17.00 Скажи, что не так?
18.00 Одна за всех.
18.30 Города мира.
19.30 **«Идеальная жена».**
22.00 **«Грязные мокрые деньги».**
23.30 **«Материнская любовь».** Х/ф.
2.30 **«Земля любви, земля надежды».**

5 КАНАЛ
6.00 Мир природы.
7.00, 14.00 Живая история.
8.00, 11.00, 15.00, 19.00, 22.00 Сейчас.
8.30 **«Парашютисты».**
10.25 «Неизвестная Африка».
11.30 «Наш подарок Америке. В. Зворыкин».
12.25 «Опасные встречи. Возвращение в пещеру питонов».
13.30 «Культурный слой».
15.30, 22.30 «Дневник наблюдений».
16.00 «Попенченко».
17.00 Открытая студия.
18.00 Программа передач С. Сорокиной.
19.30 «Реальный мир».
20.00, 1.40 Будь по-твоему.
21.00 Свобода мысли.
23.00 **«Стакан воды».**
2.40 **«Требование».** Х/ф.
4.55 «Откройте, милиция! Рок-н-ролл жив».

ДТВ
7.00 Мультфильмы.
8.00 Тысяча мелочей.
8.30, 14.00, 17.55, 21.00 **«Однажды в милиции».**
9.00, 12.30, 18.30 Самое смешное видео.
9.30, 22.00 **«Атлантида».**
10.30 **«Золотой эшелон».**
13.00, 16.55 Судебные страсти.
15.00 **«6 кадров».**
15.30, 19.30 Разрушители пословиц.
16.00 **«Морская полиция. Спецотдел-5».**
20.00, 23.00 Брачное чтиво.
00.30 Слава богу, ты пришел!

10, суббота

ПЕРВЫЙ КАНАЛ

4.40, 5.10 **«Укрощение огня».**
5.00, 9.00, 11.00 Новости.
6.30 Играй, гармонь любимая!
7.10 Дисней-клуб.
8.00 Умницы и умники.
8.40 Слово пастыря.
9.10 Непутевые заметки.
9.30 Смак.
10.10 «Моя родословная. Елена Проклова».
11.10 «Если можешь, прости».
12.00 **«Турецкий гамбит».**
15.50 Живой мир.
16.50 Кто хочет стать миллионером?
18.00 **«Предлагаемые обстоятельства».**
20.00 Время.
20.15 Жестокие игры.
21.50 Прожекторперисхилтон.
22.20 Что? Где? Когда?
23.30 **«Вспомни, что будет».**
00.30 **«Остаться в живых».**
1.20 **«Братство камня».**
3.10 **«Последняя фантазия».** Х/ф.

РОССИЯ

6.30 **«Пропавшие среди живых».** Х/ф.
8.10 Вся Россия.
8.25 Диалоги о животных.
9.00, 12.00, 15.00 Вести.
9.10, 12.10, 15.20 Вести. Сахалин – Курилы.
9.20 Военная программа.
9.45 Субботник.
10.25 Мультфильм.
11.35 «Россия против Гитлера. Непокоренный рубеж». Города воинской славы. Малгобек.
12.20 Нефть и люди.
12.50 Спецрепортаж.
13.15 Комната смеха.
14.10 Сто к одному.
15.30 «Освободители. «Воздушный десант».
16.25 Подари себе жизнь.
16.55 Кто хочет стать Максимом Галкиным.
17.55 Ты и я.
18.50 Субботний вечер.
21.00 Вести в субботу.
21.40 **«Путь к себе».** Х/ф.
1.35 **«Вторжение».** Х/ф.

ВЕСТИ

Вести-24.

СТС-Сахалин

6.00 **«Приключения семьи робинзонов».** Х/ф.
7.45 «Дюймовочка».
8.20 «Смешарики».
8.30, 16.00 Детали.
9.00, 18.30 **«Папины дочки».**
10.00 Брэйн ринг.
11.00 Галилео.
12.00 **«Воронины».**
13.00 Видеобитва.
14.00 «Маленькие волшебники».
15.00 «Земля до начала времен».
16.30, 23.40 **«6 кадров».**
21.00 **«Форрест Гамп».**
00.10 **«1408».** Х/ф.

АСТВ

7.00 «Настоящие монстры».
8.25 **«Саша + Маша».**
9.00 Необъяснимо.
10.00 Школа ремонта.
10.25, 18.25, 20.25 Проект «Моя Победа».
11.05 «Большая космическая дискотека «Детского радио».
13.00 Comedy Woman.
14.00 Cosmopolitan.
15.00 **«Счастливы вместе».**
17.00 **«Последний бойскаут».** Х/ф.
19.30, 22.05 Наша Russia.
20.00 **«Сорвиголова».**
22.05 Наша Russia.
23.00 Дом-2.
00.30 Убойная лига.
1.40 Секс.

Эхо Сахалина

6.00 «Таинство обета».
6.25 **«Холостяки».**
8.25 Путешественник.
8.55 Карданный вал.
9.25 Реальный спорт.
9.55 **«Ларго Винч. Начало».** Х/ф.
12.00 Репортер.
12.30 Новости 24.
13.00 Военная тайна.
14.00 **«Побег».**
15.45, 3.50 **«Улицы разбитых фонарей».**
18.00 Народный артист.
18.40 Проект «Моя Победа».
19.00 Неделя.
20.05 Дорогая передача.
20.15 «Алеша Попович и Тугарин Змей».
21.40 «Добрыня Никитич и Змей Горыныч».
22.55 Дорогая передача.
23.25 «Карлик Нос».
00.55 Top gear.
2.00 **«Запретные сенсации».**

НТВ

5.25 «Легион супергероев».
6.15 «Теория большого взрыва».
7.30 Сказки Баженова.
8.00, 10.00, 13.00, 16.00, 19.00 Сегодня.
8.20 Золотой ключ.
8.50 Без рецепта.
9.25 Смотр.
10.25 Главная дорога.
10.55 Кулинарный поединок.
12.00 Квартирный вопрос.
13.25 Особо опасен!
14.05 В поисках Франции.
15.05 Своя игра.
16.20 «Суд присяжных: главное дело».
17.50 Очная ставка.
18.35 ЧП.
19.25 Репортер.
19.55 Максимум.
21.00 Русские сенсации.
21.50 Ты не поверишь!
22.40 **«Идеальный шторм».**
1.10 **«Мальчишник».** Х/ф.
3.05 **«Бремя страстей человеческих».** Х/ф.

КУЛЬТУРА

6.30 Евроньюс.
10.10 Библейский сюжет.
10.40 **«Люди на мосту».**
12.20 Кто в доме хозяин.
12.50 **«Волшебник Изумрудного города».** Х/ф.
13.55 Мультфильм.
14.20 Натуралист.
14.50 Магия кино.
15.30 **«Василиса Мелентьева».** Спектакль.
18.25 Олег Майзенберг.
19.05, 1.55 «Пределы времени».
19.55 **«Пять вечеров».** Х/ф.
21.40 «Музейный комплекс Плантен-Моретюс. Дань династии печатников».
22.00 Новости культуры.
22.20 **«Госпожа».** Х/ф.
00.10 Адриан.
1.10 Концерт Жака Лусье.

ДОМАШНИЙ

7.00 «Джейми у себя дома».
7.30 Одна за всех.
8.00 Жизнь прекрасна.
9.00 Живые истории.
10.00 Спросите повара.
10.30 Необыкновенные судьбы.
11.00, 23.00 Декоративные страсти.
12.00 **«Материнская любовь».**
15.00 Женская форма.
16.00 Одна за всех.
16.15 **«Мама вышла замуж».**
18.00 Еда.
18.30 Вперемешку.
18.45 Перекресток жизни.
19.00 **«Покровские ворота».**
21.45 Фамилия.
23.30 **«Мы из джаза».**
1.15 Живые истории.

5 КАНАЛ

6.00 «Выжить вопреки».
7.00 «Последние дни знаменитостей. Малколм Икс».
8.00 Мультфильмы.
8.55 Клуб знаменитых хулиганов.
9.20 **«Красный дракон».**
11.30 «Ключ от дома».
12.30 «А-ля рюсс».
13.00 Дневник наблюдений.
13.30 Исторические хроники.
14.30 Личные вещи.
15.30 Прогресс.
16.00 Сейчас.
16.25 **«Возвращение мушкетеров».** Х/ф.
18.30 «Дорогие мама и папа».
19.30 «Монолог. Галина Вишневская».
20.30 **«Ответный ход».**
22.10 **«Пиджак».** Х/ф.
00.10 **«Элвис покинул здание».** Х/ф.
2.00 **«Рассвет мертвецов».**
4.15 «Родословная Дракулы».
5.10 «Откройте, милиция! Ствол».

ДТВ

6.00 «Обыкновенный терроризм».
8.00 Тысяча мелочей.
8.30 Мультфильмы.
9.30 **«Гусарская баллада».**
11.30 **«Иван Подушкин. Джентльмен сыска-2».**
13.30 Детали.
14.00, 18.00, 00.35 Разрушители пословиц.
14.30, 18.30 **«Однажды в милиции».**
16.00 **«Леди босс».**
19.00, 22.00, 00.00 Брачное чтиво.
20.00 **«Нечто из космоса-2».** Х/ф.
23.00 **«Дневники «Красной туфельки».**
1.05 **«Ледяной урожай».**

11, воскресенье

ПЕРВЫЙ КАНАЛ

5.00, 9.00, 11.00 Новости.
6.10 **«Укрощение огня».**
6.50 Служу Отчизне!
7.20 Дисней-клуб.
8.10 Здоровье.
9.20 Пока все дома.
10.10 Счастье есть!
11.10 Фазенда.
11.50 «С нами Бог и сам Нахимов!».
12.40 «Лия Ахеджакова. Маленькая женщина в большом кино».
13.30 **«Фото моей девушки».** Х/ф.
15.00 **«Белые Росы».** Х/ф.
16.40 Достояние республики.
20.00 Воскресное «Время».
21.00 Большая разница.
22.00 Южное Бутово.
23.00 Футбол. «Зенит» – «Локомотив».
1.00 **«Улыбка Моны Лизы».** Х/ф.
3.10 Теория невероятности. «Волчья стая».

РОССИЯ

6.35 **«Женатый холостяк».** Х/ф.
8.20 Смехопанорама.
8.50 Сам себе режиссер.
9.35 Утренняя почта.
10.10 Мультфильм.
10.30 **«Огонь, вода и... медные трубы».** Х/ф.
12.00, 15.00, 21.00 Вести.
12.10, 15.20 Вести. Сахалин – Курилы.
12.50 Мультфильм.
13.50 Городок.
14.20 Честный детектив.
15.30 Вести. Дежурная часть.
16.00 Юмористический концерт.
17.55 Танцы со звездами.
22.05 **«Сильная слабая женщина».** Х/ф.
00.00 Спецкорреспондент.
1.00 **«Перелом».** Х/ф.

ВЕСТИ

18.00 Вести. События недели.
18.40 Сахалин православный.

СТС-Сахалин

6.00 **«Красавицы-коровы».** Х/ф.
7.45 «Пастушка и трубочист».
8.20 «Смешарики».
8.30, 16.00 Детали.
9.00 Самый умный.
10.30 «Том и Джерри».
11.00 Галилео.
12.00 Снимите это немедленно!
13.00 Одни дома.
13.30 «Приключения Тома и Джерри».
14.00 «Приключения мишек Гамми».
16.30 **«Даешь молодежь!».**
17.00 Идеальный мужчина.
18.00 **«6 кадров».**
21.00 **«Большой толстый джец».** Х/ф.
22.40 **«Галыгин.ru».**
23.10 Видеобитва.
00.10 **«Ночь в «Роксбери».** Х/ф.

АСТВ

7.00 «Настоящие монстры».
8.25 **«Саша + Маша».**
8.50 Необъяснимо.
9.50 Лотереи.
10.00 Школа ремонта.
10.25, 18.25, 20.25 Проект «Моя Победа».
11.00 Битва экстрасенсов.
12.00 Комеди клаб.
13.00 **«Последний бойскаут».**
15.00 **«Интерны».**
17.00 **«Сорвиголова».**
19.05, 22.05 Наша Russia.
20.00 **«Женщина-кошка».** Х/ф.
23.00 Дом-2.
00.30 Comedy Woman.

Эхо Сахалина

6.00 **«Холостяки».**
8.55 Дорогая передача.
9.00 «Народный артист».
10.10 «Карлик Нос».
11.35 Дорогая передача.
12.00 Нереальная политика.
12.30 ТВ-коктейль.
13.00 Неделя.
14.05 Дорогая передача.
14.15 «Алеша Попович и Тугарин Змей».
15.40 «Добрыня Никитич и Змей Горыныч».
16.55, 2.45 **«Улицы разбитых фонарей. Новые приключения ментов».**
18.00 «Смерть в кредит».
18.40 Проект «Моя Победа».
19.00, 3.45 «Рожденный в лаборатории».
20.00 **«Гнев».** Х/ф.
22.50 **«Под откос».** Х/ф.
00.30 Мировой бокс.
1.00 **«Голые удовольствия».** Х/ф.
4.45 «Новая Зеландия. На краю океанов».
5.45 Музканал.

НТВ

5.05 «Легион супергероев».
6.15 «Теория большого взрыва».
7.30 Дикий мир.
8.00, 10.00, 16.00, 19.00 Сегодня.
8.20 Русское лото.
8.45 Их нравы.
9.25 Едим дома.
10.20 Quattroruote.
10.55 Спасатели.
11.30 «Первая кровь».
12.00 Дачный ответ.
13.00 Сегодня.
13.25 Особо опасен!
14.05 «Алтарь Победы. Реквием погибшему каравану».
15.05 Своя игра.
16.25 «Королев. Обратный отсчет».
17.20 И снова здравствуйте!
18.20 ЧП.
19.55 Чистосердечное признание.
20.25 **«Грязная работа».**
00.00 Авиаторы.
00.35 «Роковой день».
1.00 **«Молодые и опасные-2».** Х/ф.
3.00 **«Истории юга».** Х/ф.
5.40 «Сильвестр и Твити-2».

КУЛЬТУРА

6.30 Евроньюс.
10.10 Обыкновенный концерт.
10.40 **«Жестокость».** Х/ф.
12.10 Клаудиа Кардинале.
12.40 Московская окружная железная дорога.
13.00 Мультфильм.
14.05 «Река без границ».
15.00 Что делать?
15.50 «Самуил Маршак. Обыкновенный гений».
16.40 Балет **«Сильфида».**
18.45 **«Кто боится Вирджинии Вульф?».** Х/ф.
20.50 Элизабет Тейлор и Ричард Бартон.
21.20 **«Дневник Анны Франк».** Х/ф.
23.00 **«Цвет граната».** Х/ф.
00.30 «Пиза. Прорыв в новое время».
00.45 Стефан Граппелли.
1.45 Мультфильм.
1.55 «Река без границ».

ДОМАШНИЙ

7.00 «Джейми у себя дома».
7.30 Цветочные истории.
7.45 Спросите повара.
8.15 **«Мы из джаза».**
10.00 Дикая еда.
10.30 Одна за всех.
11.00, 23.00 Декоративные страсти.
12.00 Еда.
12.30 Не отрекаются любя.
13.20 Кинобогини.
13.45 **«Председатель».**
17.00 Дело Астахова.
18.00 **«Она написала убийство».**
19.00 **«Каллас навсегда».** Х/ф.
22.05 Встреча навсегда.
23.30 **«Не может быть!».**
1.25 Дикая еда.
1.55 Кинобогини.

5 КАНАЛ

6.00 «Мегадвигатели».
7.00 «Древние открытия».
8.00 Мультфильм.
8.15 **«Риск – благородное дело».** Х/ф.
10.00 В нашу гавань заходили корабли...
11.00 Шаги к успеху.
12.00 Истории из будущего.
12.45 **«Ответный ход».**
14.30 На Моховой.
15.30 «Норманны».
16.30 **«Свой среди чужих, чужой среди своих».** Х/ф.
18.30 Главное.
19.30 «Темные братства».
20.30 **«Не может быть!».**
22.25 «Картина маслом».
23.25 **«Ложное искушение».** Х/ф.
2.10 **«Американский бизон».** Х/ф.
3.55 **«Пиджак».**

ДТВ

7.05 «Обыкновенный терроризм».
8.00 Тысяча мелочей.
8.20 Медобозрение.
8.30 Мультфильмы.
9.25 **«Китайский сервиз».**
11.30 **«Иван Подушкин. Джентльмен сыска-2».**
13.30 Детали.
14.00, 18.00, 00.35 Разрушители пословиц.
14.30, 18.30 **«Однажды в милиции».**
16.00 **«Леди мэр».**
19.00, 22.00, 00.00 Брачное чтиво.
20.00 **«Юность Геракла».** Х/ф.
23.00 **«Дневники «Красной туфельки».**
1.05 **«Ворон. Город ангелов».** Х/ф.

ОАО "Момент-13"
МОМЕНТ 13 KBE
ОКНА
г. Южно-Сахалинск:
■ Холмское шоссе, 5.
Тел./факсы: 72-36-71, 72-34-18;
■ ТЦ „Караван" по ул. Железнодорожной, 27.
Тел. 77-50-50.

Салон "НОВЫЕ ШТОРЫ"
МЫ С ВАМИ БОЛЕЕ 12 ЛЕТ
КАЧЕСТВО, ПРОВЕРЕННОЕ ВРЕМЕНЕМ!
ЖАЛЮЗИ – вертикальные, горизонтальные (в т. ч. на окна ПВХ), бамбуковые, мультифактурные.
ШТОРЫ – рулонные (в т. ч. на окна ПВХ), нитяные (большая цветовая гамма), портьерные и римские шторы. Различные аксессуары для штор.
РОЛЬСТАВНИ.
ЗАМЕР БЕСПЛАТНО. ИНОГОРОДНИЕ ОБСЛУЖИВАЮТСЯ ВНЕ ОЧЕРЕДИ.
ПОСТОЯННОЕ ОБНОВЛЕНИЕ АССОРТИМЕНТА.
Южно-Сахалинск, ул. Сахалинская, 68 (здание "Рембыттехники"), 2-й этаж, оф. 209.
Тел./факс 72-53-45, тел. 28-31-90.
АКЦИЯ! До 30 АПРЕЛЯ СКИДКА 10 %.

Товар сертифицирован
ТЕРМОФОР™
СИБИРСКИЕ ПЕЧИ КОТЛЫ И КАМИНЫ
WWW. TERMOFOR.RU
ПЕЧИ ДЛЯ БАНИ
ОТОПИТЕЛЬНЫЕ ПЕЧИ
Gas Line
Тел.: 312-045, 72-55-98.
ООО "ГазЛайн", 693000, Россия, г. Южно-Сахалинск, ул. Амурская, 96.

Подлежит обязательной сертификации.
СТЕКОЛЬНАЯ МАСТЕРСКАЯ "Символ плюс"
ГОСТ 111-2001(М1) СТЕКЛО
4, 5, 6, 8, 10 мм, МАТОВОЕ, ЗЕРКАЛЬНОЕ ПОЛОТНО
❑ НАРЕЗКА,
❑ ШЛИФОВКА, ПОЛИРОВКА КРОМКИ,
❑ УФ-СКЛЕЙКА,
❑ ФАЦЕТ,
❑ ДОСТАВКА.
ИЗГОТОВЛЕНИЕ АКВАРИУМОВ, ТЕРРАРИУМОВ.
☎ 505-685
"Символ Авто"
Дефектовка двигателя, ходовой части.
ВСЕ ВИДЫ РЕМОНТА любой сложности.
Форма оплаты любая
Заключаем договоры на обслуживание.
Качество гарантируем.
❑ ЗАМЕНА УЗЛОВ, АГРЕГАТОВ,
❑ АППАРАТНАЯ ЗАМЕНА ОХЛАЖДАЮЩЕЙ ЖИДКОСТИ,
❑ ПРОМЫВКА ТОПЛИВНОЙ СИСТЕМЫ.
КАК НАС НАЙТИ: г. Южно-Сахалинск, ул. Украинская, 12 а. ☎ 29-30-79 факс 50-57-63
ТЭЦ, Гараж, Гараж, Гараж, СУ-4, Компания "Символ-трейд", Киоск печати, ДТА-сервис, ЖД больница, пр. Мира, ул. Украинская, СООТВ пр. Мира, 19, Магазин "Реноме", Булочная № 7, ул. Крайняя

ОАО «Долинский хлебокомбинат»
продолжает заключать договоры на поставку хлебобулочных и кондитерских изделий по г. Южно-Сахалинску и в пригороды г. Южно-Сахалинска.
Обращаться по тел. (42442) 2-01-87.

ООО "Азурит"
реализует ПАМЯТНИКИ из карельского габбро-диабаза любых форм и размеров.
Высокое качество, доступные цены.
Изготовление памятников по индивидуальным заказам.
Скульптурные и художественно-декоративные работы любой сложности.
Южно-Сахалинск, ул. Ленина, 252а.
Тел./факс 74-14-91, сотовые: 48-03-06, 629-000.

ЕВРОВАГОНКА
ПОЛОВАЯ РЕЙКА, ПИЛОМАТЕРИАЛ различных сечений.
Тел. в Южно-Сахалинске 708-199.

...НАШИ ДВЕРИ... ВАША БЕЗОПАСНОСТЬ!
ИЗГОТОВИМ и УСТАНОВИМ прочные металлические ДВЕРИ.
● ПРОИЗВОДИМ РЕМОНТНО-СТРОИТЕЛЬНЫЕ РАБОТЫ;
● ИЗГОТАВЛИВАЕМ РАЗЛИЧНЫЕ МЕТАЛЛОИЗДЕЛИЯ, ОГРАЖДЕНИЯ, ПЕРИЛА, ЗАБОРНЫЕ СЕКЦИИ, ВОРОТА, ОКОННЫЕ РЕШЕТКИ.
48-43-73 ☎ 48-72-27

ООО "Инверт"
– МОНТАЖ, НАЛАДКА, СЕРВИСНОЕ ОБСЛУЖИВАНИЕ ТЕПЛОСЧЕТЧИКОВ;
– ОПРЕССОВКА СИСТЕМ ОТОПЛЕНИЯ, ВОДОСНАБЖЕНИЯ;
– САНТЕХНИЧЕСКИЕ РАБОТЫ.
Тел.: (4242) 73-30-02, 40-69-95.

ПАМЯТНИКИ
МРАМОР ГРАНИТ
www.elitestones.ru
г. ЮЖНО-САХАЛИНСК, ул. КОМСОМОЛЬСКАЯ, 257 а, оф. 1.
☎ 28-21-26, 55-60-38

САДАЕМ
КВАРТИРЫ, КОМНАТЫ, КОТТЕДЖИ, ЧАСТНЫЕ ДОМА.
Подбор БЕСПЛАТНО!
Гарантия заселения 100 % за 24 часа.
(4242) 50-60-90, 76-80-76.

СКИДКИ
ОФИСНАЯ МЕБЕЛЬ
ОПЕРАТИВНАЯ МЕБЕЛЬ, КРЕСЛА, СТУЛЬЯ, СЕЙФЫ, МЕТАЛЛИЧЕСКАЯ МЕБЕЛЬ, КАБИНЕТЫ РУКОВОДИТЕЛЕЙ.
г. Южно-Сахалинск:
пр. Мира, 21 Б (ТЦ "Дельта"). Тел. 77-72-10;
ул. Ленина, 13/1. Тел. 50-00-70;
ул. Сахалинская, 219. Тел.: 77-21-91, 77-35-00.
www.vigtrade.ru

САЛОН ИНТЕРЬЕР БУДУЩЕГО
г. Южно-Сахалинск: ул. Ленина, 213, оф. 320 (Дом быта, 3-й этаж), тел. 46-20-38;
ул. Крюкова, 78 а, тел. 72-28-68;
ул. Комсомольская, 241/1, ТЦ "Аист", 2-й этаж, тел. 46-34-08.
E-mail: interier-salon@mail.ru
ЖАЛЮЗИ, ШТОРЫ, КАРНИЗЫ, РУЛОННЫЕ ШТОРЫ для окон ПВХ
ДЛЯ ШКОЛ, ДЕТСКИХ САДОВ, БЮДЖЕТНЫХ ОРГАНИЗАЦИЙ СКИДКИ!

Южно-Сахалинск, ул. Вокзальная, 7, оф. 2.
Тел. (4242) 50-00-89, тел./факс (4242) 50-01-09.
ООО "КУИН-ЭКСПРЕСС"
Еженедельные шоп-туры в Китай: Пекин, Суйфэньхэ.
ОТДЫХ:
❑ ВЬЕТНАМ; ❑ ГОНКОНГ; ❑ ЕГИПЕТ;
❑ КИТАЙ; ❑ САЙПАН; ❑ ТУРЦИЯ;
❑ ТАИЛАНД; ❑ КОРЕЯ; ❑ О. БАЛИ.
ЛЕЧЕБНЫЕ ТУРЫ:
❑ УДАЛЯНЧИ (группу сопровождает квалифицированный врач) – каждый четверг;
❑ ДАЛЯНЬ – "Конкорд", "Золотой камень", "Шэньгу", японская водолечебница "Керрен";
❑ ХАРБИН – "Евразия", "Остров солнца".
ВИЗОВАЯ ПОДДЕРЖКА.

ЦТО "КОННОВА"
❑ КАССОВЫЕ АППАРАТЫ,
❑ ВЕСЫ,
❑ СЧЕТЧИКИ И ДЕТЕКТОРЫ БАНКНОТ,
❑ ХОЛОДИЛЬНЫЕ ВИТРИНЫ,
❑ МОРОЗИЛЬНЫЕ ЛАРИ,
❑ ТОРГОВАЯ МЕБЕЛЬ,
❑ ЧЕКОВАЯ ЛЕНТА,
❑ ТЕРМОЭТИКЕТКА.
НАШИ АДРЕСА:
г. Южно-Сахалинск, ул. Хабаровская, 84а. Тел.: 72-54-24, 72-54-34;
г. Углегорск, ул. Красноармейская, 8 (магазин № 1). Тел. 42-2-43.

ВНИМАНИЮ ВЫПУСКНИКОВ 9 И 11 КЛАССОВ!
БЕСПЛАТНОЕ ОБРАЗОВАНИЕ!
ПОЛНОЕ ГОСУДАРСТВЕННОЕ ОБЕСПЕЧЕНИЕ.
ФГОУ СПО САХАЛИНСКИЙ МОРСКОЙ КОЛЛЕДЖ
(г. Невельск, Сахалинская область)
ОБЪЯВЛЯЕТ НАБОР КУРСАНТОВ
на 2010/2011 учебный год на очную и заочную формы обучения по следующим специальностям:
❑ "МОРСКОЕ СУДОВОЖДЕНИЕ" (очно – на базе 11 и 9 классов, заочно – на базе 11 классов);
❑ "ЭКСПЛУАТАЦИЯ ТРАНСПОРТНЫХ ЭНЕРГЕТИЧЕСКИХ УСТАНОВОК" на водном транспорте (очно – на базе 11 и 9 классов, заочно – на базе 11 классов);
❑ "МОНТАЖ И ТЕХНИЧЕСКАЯ ЭКСПЛУАТАЦИЯ ХОЛОДИЛЬНО-КОМПРЕССОРНЫХ МАШИН И УСТАНОВОК" (очно – на базе 11 и 9 классов, заочно – на базе 11 классов);
❑ "ЭКСПЛУАТАЦИЯ ТРАНСПОРТНОГО ЭЛЕКТРООБОРУДОВАНИЯ И АВТОМАТИКИ" (очно – на базе 9 классов).
Лиц. А № 162361.
В колледж принимаются граждане Российской Федерации мужского пола в возрасте до 30 лет, годные по состоянию здоровья для работы на флоте.
Курсанты находятся на полном государственном обеспечении, получают бесплатное питание, форменное обмундирование, стипендию, проживают в общежитии.
Зачисление в колледж производится по конкурсу аттестатов, результатам собеседования, тестирования по математике, русскому языку для лиц, имеющих основное общее образование (на базе 9 классов).
Для лиц, имеющих среднее (полное) общее образование или начальное профессиональное образование, зачисление производится на основании результатов ЕГЭ по русскому языку и математике (или географии для поступающих на специальность "морское судовождение").
Наш адрес: 694740, г. Невельск, ул. Ленина, 41.
Тел.: 8 (42436) 6-26-83, 6-26-71, 6-28-75; сот. 8-962-119-26-01;
заочное отделение 6-28-96.

ДВЕРИ
15% 20% 30% СКИДКИ
ИМПЕРИЯ ТОРГОВАЯ КОМПАНИЯ
Новая коллекция!
г. Южно-Сахалинск: пр. Победы, 108, тел. 505-500; ул. Украинская, 65, тел. 700-100.

ОАО «АГРОСТРОЙ»

объявляет о проведении годового общего собрания акционеров

с повесткой дня:

1. Утверждение порядка ведения собрания.
2. Избрание счетной комиссии.
3. Утверждение отчета и годовой бухгалтерской отчетности, распределение прибыли и убытков по итогам 2009 года.
4. Утверждение правил ведения реестра владельцев именных ценных бумаг ОАО «Агрострой».

Собрание будет проводиться 23 апреля 2010 года в 16.00 по адресу: г. Южно-Сахалинск, ул. Крюкова, 35, в помещении магазина «Галерея Бумажный текстиль».

Администрация, коллектив преподавателей, сотрудников и студентов Южно-Сахалинского педагогического колледжа Сахалинского государственного университета глубоко скорбят и выражают искреннее соболезнование преподавателю ЮСПК СахГУ Грачевой Татьяне Семеновне по поводу смерти ее матери

ГРАЧЕВОЙ
Анны Николаевны.

Разделяем вместе с родными и близкими горечь утраты.

(Следующий номер «Советского Сахалина» выйдет 6 апреля с. г.).

Учредитель и издатель – ООО «Редакция газеты «Советский Сахалин»

Редактор В. СОРОЧАН

НАШ АДРЕС И ТЕЛЕФОНЫ: 693000, г. Южно-Сахалинск, ул. Ленина, 69 а. Для справок: 74-42-14; отдел писем и общественного мнения – 74-42-15; отдел информации – 74-42-22, 74-42-24, 74-42-28; стенографическое бюро – 74-42-23; бухгалтерия – 74-42-20.
Электронная почта: sovsakh@sakhalin.ru
Для рекламы: ra.vostok@sakhalin.ru
Интернет-версия: www.sovsakh.ru

Рекламная служба: телефон-факс 74-42-21, телефон 74-42-25.

Газета зарегистрирована Дальневосточным региональным управлением Госкомпечати России.
Регистрационный номер Л 1047.
Выходит 174 раза в году.
Индексы 53742, 53753, 53760.

Объем 4 печ. листа. Печать офсетная.
Отпечатано в ГУП «Сахалинская областная типография»: г. Южно-Сахалинск, ул. Дзержинского, 34.
Свободная цена.
Подписано в печать: по графику – в 18.00, фактически – в 18.00.
Заказ 214.

Тираж 9288 экземпляров

Редакция благодарит читателей за письма, но использовать их все в газете, как и ответить каждому, не имеет возможности. Рукописи не рецензируются и не возвращаются.

Ответственность за содержание рекламных текстов, правильность почтовых, банковских реквизитов и телефонов несет рекламодатель.