ГУБЕРНСКИЕ Ведомости

№ 149 (3596) 17 августа 2010 года, вторник

Общественно-политическая газета Сахалинской области

ЗАВТРА в Южно-Сахалинске
Облачно.
Днем +25°С, ночью +12°С
Стр. 4 – погода в области.

ГОТОВЬ УГОЛЬ ЛЕТОМ
Стр. 2

ПОБЕДИЛИ БЕЗ ЗАРПЛАТЫ
Стр. 3

Наши адреса в Интернете: www.skr.su, sakhvesti.ru

Выходит с 21 декабря 1991 года, пять раз в неделю. Цена свободная

РФ-ВЕСТНИК

ОТРЯД кораблей Тихоокеанского флота в составе большого десантного корабля и спасательного буксира «Фотий Крылов» отправляется в военно-исторический морской Поход памяти по местам боев Второй мировой войны на Сахалине и Курилах. По сообщению пресс-службы флота, планируется посещение мест высадки морских десантов и боевых действий на островах в период проведения Сахалинской наступательной и Курильской десантной операций в августе 1945 года. Участники похода посетят места гибели кораблей и судов, участвовавших во Второй мировой войне, а также отдадут дань памяти на мемориалах и захоронениях защитников Родины, где состоятся встречи ветеранов с боевыми товарищами.

ПРЕЗИДЕНТ России Дмитрий Медведев считает, что инфраструктурные объекты стрелковых видов спорта должны быть включены в федеральную целевую программу. Он отметил важность того, чтобы условия развития стрелковых видов спорта создавались в России «последовательно как за счет государства, так и за счет деятельности общественных объединений, бизнеса». Комментируя вопрос зарплаты тренеров, президент отметил, что «ситуация трудная по всем видам спорта», и пообещал, что государство будет «стараться действовать быстрее» для ее разрешения.

К 2020 году материальная часть фронтовой и армейской авиации ВВС России будет обновлена на 100 проц. Об этом заявил главком ВВС РФ генерал-полковник Александр Зелин. «Государственная программа вооружения до 2020 года практически сверстана, — сообщил он. — Мы за 10 лет перевооружим фронтовую и армейскую авиацию на 100 проц., военно-транспортную авиацию примерно на 70 проц. Со стратегической авиацией займемся модернизацией с надеждой, что будем строить перспективный авиационный комплекс Дальней авиации».

В КОНЦЕ текущей недели правительство РФ получит от ФАС, Росстата и специальной межведомственной рабочей группы данные о динамике роста цен на продовольственном рынке. Об этом сообщил первый вице-премьер правительства Виктор Зубков. «Первые выводы и предложения о результатах этой работы мы получим уже до конца текущей недели», — сообщил он и добавил, что обсуждение этих данных произойдет «на традиционной видеоконференции с регионами по вопросам преодоления последствий засухи».

В СВЯЗИ с выявлением при мониторинговых исследованиях запрещенных и вредных веществ в животноводческой продукции, поступившей в РФ из США и Китая, с 27 августа 2010 года вводятся временные ограничения на поставку в Россию мясной продукции. Россельхознадзор, в свою очередь, усиливает контроль за данной продукцией, поступающей в Российскую Федерацию.

По материалам информационных агентств.

Агентство по обеспечению деятельности мировых судей Сахалинской области 25 августа 2010 года по тел.: 46-65-98, 46-44-80 — проводит прямую линию о реализации Федерального закона от 22.12.2008 № 262-ФЗ «Об обеспечении доступа к информации о деятельности судов в Российской Федерации».

СПОРТ

ЧТОБЫ ТЕЛО И ДУША БЫЛИ МОЛОДЫ

ДЕНЬ ФИЗКУЛЬТУРНИКА ОТМЕТИЛИ 14 АВГУСТА НА САХАЛИНЕ

фото Дарьи Ващенко.

В ОБЛАСТНОМ центре торжественные мероприятия начались с парада на стадионе «Спартак». Его возглавили ветераны островного спорта, также по стадиону прошли ученики детских спортивных школ и члены федераций.

С профессиональным праздником сахалинцев поздравили заместитель председателя правительства Сахалинской области Сергей Хоточкин, представители областного агентства спорта, туризма и молодежной политики, городской администрации.

После открытия состоялось награждение спортсменов, тренеров-преподавателей, общественников, внесших большой вклад в развитие физической культуры и спорта в островной области.

В рамках празднования прошли показательные выступления спортсменов, занимающихся восточными единоборствами, спортивной гимнастикой и акробатикой, легкоатлетическая эстафета и спортивные танцы.

Затем на стадионе «Спартак» состоялся дружеский матч по мини-футболу между командами правительства Сахалинской области и администрации Южно-Сахалинска.

В муниципальном округе «Вахрушев» (Поронайский район) день физкультурника отмечали целых два дня — 14, 15 августа. Первый день организаторы посвятили игровым видам спорта — мини-футболу и волейболу. Соревнования проводились по трем возрастным категориям — состязались дети, подростки и взрослые.

ЛИДЕРАМИ среди взрослых футболистов стали мужчины из соседнего села Восток. А вот младшие хозяева спортзала гостям не уступили — дети первенствовали в обеих возрастных категориях.

На волейбол заявились только две взрослые вахрушевские команды. Поединок между земляками завершился победой команды Павла Петрова. Он, кстати, является нападающим сборной области по футболу.

Второй день праздничных мероприятий начался с шахматных баталий. Здесь лидировал Леонид Есипенко, вторым стал Александр Фарахутдинов, третье место занял Евгений Фомичев. С почти таким же призовым раскладом завершился шашечный турнир, только бронзу завоевал директор спортзала Владимир Коц-Оглы.

ВСЕ ПОБЕДИТЕЛИ и призеры получили денежные награды. Финансирование мероприятий взяла на себя администрация городского округа и спонсоры.

На радость любителям футбола в воскресенье, 15 августа, состоялся футбольный матч команд «Сахалин» и «Мостовик-Приморье». О нем читайте репортаж Владимира Елисеева на 3-й странице.

Дарья ВАЩЕНКО, Юлия КРУПЬЯНСКАЯ. Южно-Сахалинск, Поронайск.

ДАЛЕКОЕ – БЛИЗКОЕ

ОСВОБОЖДЕНИЕ САХАЛИНА И КУРИЛЬСКИХ ОСТРОВОВ

17 АВГУСТА 1945 ГОДА

Операция советских войск по освобождению южной части острова Сахалин проводилась частями 56-го стрелкового корпуса 16-й армии 2-го Дальневосточного фронта (командующий — генерал армии М. А. Пуркаев) во взаимодействии с кораблями и частями морской пехоты Северо-Тихоокеанской флотилии (СТОФ) Тихоокеанского флота (командующий — адмирал И. С. Юмашев). На Южном Сахалине оборонялись войска 88-й японской пехотной дивизии, части пограничной жандармерии и отряды резервистов. На острове были построены долговременные оборонительные сооружения. Центром обороны являлся Котонский укрепленный район (ныне Победино).

Разведчики-пехотинцы выяснили обстановку в районе бумажной фабрики в Эсутору (Углегорск). Здесь было светло как днем: фабрика горела, полыхали гигантские штабеля бумаги.

Тем временем комбаты Тавхутдинов и Гадзиев приняли решение: атаковать японцев на рассвете. Была запланирована и авиаподготовка, но туман в Совгавани задержал вылет авиации. Ночью моряки захватили несколько мостов. Это упростило штурм города. В **7.00,** после часового артобстрела, подполковник К.П. Тавхутдинов бросил десант на штурм города. Эсутору горел. Бойцы задыхались от дыма, некоторые двигались, пригибаясь к земле, почти по-пластунски. Морские пехотинцы форсировали канал. При этом погиб краснофлотец Батурин: он первым бросился на мост, был ранен очередью из крупнокалиберного пулемета в руку, но сумел добежать до середины моста, где был ранен еще раз — уже смертельно. Пулемет удалось засечь и уничтожить минометным огнем. На территории фабрики красноармейцы обнаружили рубильник, который вел к взрывчатке. Оставалось только крутанть ручку, чтобы одно из фабричных зданий взлетело на воздух.

Окончание на 3-й стр.

СЕРВИСНЫЙ ЦЕНТР VIESSMANN

Продажа. Монтаж. Наладка. Гарантийное и сервисное обслуживание. Обучение.

Угольные котлы, жидкотопливные котлы, газовые котлы, насосное оборудование, запорная арматура, запасные части и комплектующие, дымовые системы.
Производители: Viessmann, Buderus, Weishaupt, Wilo, Danfoss.

т. (4242) 77-70-07, 72-85-71 (факс)
mail: sakh.viessmann@yandex.ru
г. Южно-Сахалинск, пер. Украинский 6 г

ООО «ГАЗПРОМ ДОБЫЧА ШЕЛЬФ»

сообщает о том, что с Заданиями на проведение оценки воздействия на окружающую среду по проектам: «Обустройство Киринского газоконденсатного месторождения», «Строительство эксплуатационных скважин №Р1, Р2 на Киринском газоконденсатном месторождении с использованием ППБУ», «Строительство эксплуатационных скважин №Р3, Р4 на Киринском газоконденсатном месторождении с использованием ППБУ», «Расконсервация и освоение разведочной скважины №2 на Киринском газоконденсатном месторождении с использованием ППБУ», «Расконсервация и освоение поисковой скважины №3 на Киринском газоконденсатном месторождении с использованием ППБУ» — можно ознакомиться с 17 августа 2010 года на сайте www.diem.ru.
Заказчик ООО «Газпром добыча шельф», 117418, г. Москва, ул. Новочеремушкинская, 65.

Предложения и замечания по Заданию принимаются: ЗАО «НПФ «ДИЭМ», 117485, г. Москва, ул. Бутлерова, 12, п/о В-485, а/я 45, тел. (495) 333-01-95, факс (495) 333-80-23, e-mail: office@diem.ru

БУДЬ В КУРСЕ

lenta@skr.su

■ ЮЖНО-САХАЛИНСК

ПОМОЩЬ ПОГОРЕЛЬЦАМ

Сахалинские единороссы создали специальный счет, на который жители области могут перечислять помощь жителям центральной части России, пострадавшим от лесных пожаров.

Личные средства уже перечислили и члены, и сторонники «Единой России», в том числе Вячеслав Грызлов, Вячеслав Володин, Андрей Воробьев, Владислав Третьяк, Ирина Роднина, Артур Чилингаров и другие депутаты Государственной думы из фракции «Единой России». Значительную поддержку в пострадавшие регионы направляют предприятия, которые возглавляют члены партии. Для упрощения процедуры перечисления средств региональный исполком партии «Единая Россия» подготовил электронный вариант банковских квитанций. Бланки размещены на сайте er65.ru.

ТОЛЬКО ДЛЯ ЖЕНЩИН

Бесплатную диспансеризацию женщин в возрасте от 18 до 49 лет, проживающих в Южно-Сахалинске, с 16 августа начнут проводить в женской консультации МУЗ «Городской родильный дом».

Как сообщили в департаменте здравоохранения администрации города, прием врача акушера-гинеколога будет осуществляться ежедневно с 08.30 до 15.00, кроме субботы и воскресенья. Женщинам, желающим пройти обследование, предлагают обращаться по адресу: г. Южно-Сахалинск, ул. Емельянова, 12. Завершится диспансеризация 25 ноября.

СОЛНЦЕ СВЕТИТ ВСЕМ

Социальная акция «Улыбнемся солнечному дню» пройдет в Южно-Сахалинском парке культуры и отдыха им. Ю. А. Гагарина.

Как сообщила режиссер парка Галина Леонова, в рамках акции посетители парка смогут подарить билеты на аттракционы детям из малообеспеченных семей, детских домов, интернатов и реабилитационных центров. Для этого им надо будет приобрести билеты и опустить их в специальный ящик — «солнечную копилку». Администрация парка удвоит количество билетов и передаст их ребятам. «По этим билетам дети в любой день смогут прийти повеселиться на аттракционах. Акция проводится по всей России. В Южно-Сахалинске — уже второй раз», — отметила Г. Леонова. Она пройдет 22 августа с 13.00 до 17.00.

■ ЮЖНО-САХАЛИНСК – ХОЛМСК

ЗНАМЯ ПОБЕДЫ НАД МЕМОРИАЛОМ СЛАВЫ

Цикл мероприятий, посвященных 65-летию окончания Второй мировой войны, начали на Сахалине и Курилах единороссы.

Первым из них стал велопробег Южно-Сахалинск — Холмск. Этот путь проделали 15 велосипедистов. Они преодолели 100-километровый маршрут под копией Знамени Победы. Члены велогруппы делали остановки на местах высадки советского десанта в юго-западной части Сахалина в августе 1945 года.

«Очень важно, что в этом велопробеге принимает участие молодежь, — отметил и.о. секретаря регионального политсовета партии «Единая Россия» Андрей Хапочкин во время передачи знамени участникам велопробега. — И особенно ценно, что эта молодежь знает историю своей малой Родины и принимает участие в таких мероприятиях». Финалом велопробега стало водружение копии Знамени Победы на мемориале Славы в Холмске.

Сообщите нам новость: 46-49-46, 46-49-47.

ГОЛОС ЗА МУРЗИКА

Стартовало голосование фотоконкурса «Домашние любимцы», который проводит РИА «Сахалин—Курилы». Приглашаем всех читателей принять участие в выборе лучшей фотографии в номинациях «Мой питомец — самый лучший», «Суперпес-2010» и «Суперкошка-2010» на сайте www.skr.su

Победители в каждой номинации получат подарочные сертификаты на 3000 рублей от южно-сахалинского магазина «Зоотовары и рыболовство».

Кроме того, авторы снимков, представленных на конкурс, имеют шанс получить специальный приз за самое позитивное животное от компании «С.Сетевая связь». А также главный приз конкурса от издательского дома «Губернские ведомости» — почетный диплом и 5000 рублей. Победителя выберет независимое жюри.

Проголосовать можно один раз, но за несколько фотографий одновременно — для этого отметьте понравившиеся снимки галочкой и нажмите на кнопку «Проголосовать» внизу страницы.

Голосование продлится до 14.00 30 августа.
Награждение состоится 31 августа.

НЕЗАВИСИМОЕ АГЕНТСТВО ОЦЕНКИ ЗАО «ГАКС»

ГАКС
ул. Дзержинского, 36, оф.: 318, 319, 321.
Тел./факс 74-26-51, тел.: 42-36-59, 74-27-05.
www.gaks.ru, e-mail: gaks@gaks.ru
11 лет на рынке оценки

ОЦЕНКА ИМУЩЕСТВА, АКЦИЙ, БИЗНЕСА ДЛЯ ЦЕЛЕЙ:
- наследования
- ипотеки
- страхования
- разрешения имущественных споров
- кредитования
- купли - продажи
- расчета причиненного ущерба или стоимости восстановительного ремонта квартир после затопления, пожара

Минимальные сроки, разумные цены, высокое качество

(Лицензия № 000177, выдана 17.08.2001 г. Минимущества России)
Оценщики члены СРО Российское общество оценщиков и НП «СМАОс»

ГОТОВИМСЯ К ЗИМЕ

ВРЕМЯ ТОРОПИТ

РУКОВОДИТЕЛЯМ, ДОПУСКАЮЩИМ ПРИ ПОДГОТОВКЕ К ОТОПИТЕЛЬНОМУ ПЕРИОДУ РАСКАЧКУ, ПРИШЛОСЬ ДЕРЖАТЬ ОТВЕТ

ПУСТЫМ ОБЕЩАНИЯМ ГРОШ ЦЕНА

На дворе – август, последний летний месяц. Ремонтные бригады большинства муниципальных образований трудятся в хорошем темпе, в полной мере используя благодатное время.

Такой подход позволил сделать уже немало по выполнению задач, поставленных в распоряжении губернатора области, которое предусматривает подготовку систем жизнеобеспечения к предстоящему осенне-зимнему сезону качественно и в надлежащие сроки. Но есть и такие районы, где дело по тем или иным причинам стопорится, несмотря на щедрые финансовые вливания областной власти. Почему такое стало возможно? На этот вопрос пришлось отвечать руководителям районов на селекторном совещании, которое прошло в правительстве Сахалинской области. В работе совещания принимал участие первый заместитель председателя областного правительства Сергей Шередекин.

Александровским коммунальникам дополнительно выделено из областного бюджета 22 млн. рублей на ремонт системы внутридомового отопления.

– Нам необходимо разобраться в ситуации, подвести промежуточный итог, – сказал, открывая совещание, министр энергетики и жилищно-коммунального хозяйства области Георгий Митрик.

Сегодня, по его словам, все вопросы финансирования мероприятий по подготовке к зиме областью решены. Специалисты министерства постоянно выезжают в муниципальные образования, оказывают там всестороннюю помощь. А отдача – разная.

Фото из архива редакции

Подготовка к зиме в целом все же ведется неплохо, но работу в части погашения долгов большинство муниципалитетов пустили на самотек. В доказательство руководитель коммунального ведомства привел такие цифры: за топливо задолженность превышает 139 млн., за электроэнергию – 125 млн. рублей.

В результате – жалобы угольщиков. Не получив сполна плату за прошлый отопительный сезон, они не заключают договоры с муниципалитетами на поставку топлива. Под угрозой – создание 45-суточного его запаса.

– Если вы не сможете заблаговременно решить эти проблемы, то решим их мы. Но потом будут сделаны соответствующие выводы, – предупредил Георгий Митрик по селектору руководителей муниципальных служб ЖКХ, находящихся на другом конце провода. – Время торопит. Давайте будем выправлять положение.

Министр напомнил участникам совещания, что на заседании правительства 23 августа при губернаторе будет слушаться вопрос о ходе подготовки объектов ЖКХ к зиме. Там придется ответить за то, что сказано сегодня. Поэтому пустые обещания давать не следует. Им – грош цена.

ЗАПИСАЛИСЬ В ОТСТАЮЩИЕ

Первым на связь вызван Александровск-Сахалинский район. Как выяснилось, там накопились непогашенные долги за сожженный прошлой зимой уголь и потребленную электроэнергию. До сих пор не заключены договоры на поставку топлива для предстоящей зимы.

– Я очень обеспокоен этой ситуацией, – заявил Г. Митрик, – и считаю, что она может привести к срыву начала отопительного сезона. Информацию придется направить прокурору области.

В этом районе к тому же неудовлетворительно осваиваются бюджетные средства, выделенные областью на подготовку к зиме. Из 145,5 млн. рублей использовано только 18,4 проц.

– Вы когда деньги собираетесь осваивать? – напрямик спросил министр, но вразумительного ответа так и не получил.

Александровским коммунальникам дополнительно выделено из областного бюджета 22 млн. рублей на ремонт системы внутридомового отопления. Но и эти деньги пока не тронуты.

Записались в отстающие и вахрушевцы, Серьезно недотягивают они до норм, установленных графиком подготовки к зиме. В этом муниципальном образовании куда ни кинь – всюду клин. Дома как следует не ремонтируются, за системы внутридомового отопления фактически не брались, с долгами не рассчитались, несмотря на то что необходимые средства из областного бюджета на эти цели получены. В чем же причина?

Оказалось, подрядчик якобы взял деньги, а работу не выполняет. Не получив удовлетворяющего его ответа на этот и другие вопросы, министр пообещал лично выехать в поселок Вахрушев, чтобы на месте разобраться в сложившейся ситуации.

ИДУТ В НАМЕЧЕННОМ ГРАФИКЕ

Значительно лучше готовятся к холодам в Анивском районе. Там, по словам вице-мэра А. Ивашова, просроченной задолженности за электроэнергию нет, незначительный долг за топливо в ближайшее время будет погашен. Ремонтные работы идут в намеченном графике.

Сегодня ни копейки не должен поставщикам ресурсов Корсаковский район. Это позволило своевременно заключить договоры с угольщиками, и с 20 августа начнется поставка топлива на склады котельных. В общем, ход работ в этом районе не вызывает опасений.

Рассчитаться за топливо и электроэнергию в ближайшее время намерены невельчане. Об этом и доложил мэр городского округа В. Пак. Подготовка к зиме там идет в заданном режиме. Министр с удовлетворением отметил, что в Невельском районе самый высокий процент – 83,2 – освоения денег.

Ногликский район, как считает глава администрации В. Середа, вполне может справиться с долгами за топливо и энергоресурсы за счет собственных средств. Поэтому он не спешит воспользоваться областным кредитом по выпадающим доходам.

Сегодня все вопросы финансирования мероприятий по подготовке к зиме областью решены. Специалисты министерства постоянно выезжают в муниципальные образования, оказывают там всестороннюю помощь. А отдача – разная.

– Брать или не брать кредит – это ваше право, – заметил Г. Митрик, – но 23-го числа я должен доложить губернатору, что Ногликский район долгов не имеет.

Самая сложная ситуация по долгам в Охинском районе. Чтобы их погасить, требуется 73 млн. рублей. Тем не менее положение поправимое. Поддержка из областного бюджета позволит в значительной мере рассчитаться с кредиторами. А часть долгов Охинский район рассчитывает погасить собственными силами. Такой расклад у руководителя министерства, похоже, больших опасений не вызвал, поскольку муниципальное образование – самодостаточное. Только вот сделать это необходимо в сжатые сроки.

За счет кредитов по выпадающим доходам планируют погасить задолженность перед поставщиками Смирныховский, Холмский, Углегорский районы. На совещании было отмечено, что смирныховцы первыми обратились за помощью в область.

НА ОБЛАСТЬ НАДЕЙСЯ...

Серьезная составляющая в подготовке курильских районов к предстоящим холодам так называемый северный завоз. Насколько оперативно и в каком количестве доставят на самые дальние наши острова топливо, так там и будут зимовать. Георгий Митрик рекомендовал курильским руководителям уже сегодня о себе позаботиться, а не надеяться, что министерство ЖКХ области за них все сделает. Такая иждивенческая позиция ни к чему хорошему не приведет.

Завершая селекторную связь с муниципалитетами, руководитель министерства уделил особое внимание качеству выполненных работ. Он сообщил, что по четырем муниципальным образованиям материалы направлены в прокуратуру. Подрядчики взяли деньги, а работу как положено не выполнили.

– Не раздавайте государственные деньги за плохо выполненную работу, не шутите с огнем, – призвал министр участников совещания.

Александр АБРОСИМОВ.
abrosimov@skr.su

ЭКОЛОГИЯ

К ПРИРОДЕ – С ОТВЕТСТВЕННОСТЬЮ

ООО «РН-Сахалинморнефтегаз» продолжает выполнять экологические и социальные программы, направленные на развитие предприятия и территории его деятельности.

В настоящее время на эксплуатируемых производственных объектах общества проводится модернизация оборудования, что обеспечит экологическую безопасность окружающей природной среды. Продолжается действие целевой программы повышения надежности трубопроводов. Всего в ее реализацию в 2010 году будет инвестировано 308,5 млн. рублей.

В 2010 году также работает целевая экологическая программа. В течение года на строительстве очистных сооружений на месторождениях Центральная Оха и Катангли будет освоено более 250 млн. рублей. Проведен тендер, определен поставщик установки по утилизации нефтесодержащих отходов на Катангли. Всего на окончание строительства очистных сооружений на месторождениях Катангли и Центральная Оха будет инвестировано более 500 млн. рублей.

В начале года обществом «РН-Сахалинморнефтегаз» утверждена производственная программа по выполнению капитального ремонта скважин на 2010 год. На выполнение работ по ликвидации и консервации 128 скважин выделено 52,6 млн. рублей. Работы по ликвидации и консервации скважин будут продолжаться и в 2011 году.

Строительство очистных сооружений на месторождении Центральная Оха.

СТИХИЯ

ЕСТЬ И СВЕТ, И ВОДА

16 АВГУСТА В ПОСТРАДАВШЕМ ОТ ЦИКЛОНА ХОЛМСКЕ ПОЛНОСТЬЮ ВОЗОБНОВЛЕНА ПОДАЧА ЭЛЕКТРОЭНЕРГИИ

ОТМЕТИМ, во время циклона 11 августа в городе упало несколько столбов, были затоплены распределительные щиты электроэнергии, один из них даже взорвался.

Как сообщил заместитель главы холмской администрации Сергей Хапочкин, специально созданная комиссия продолжает считать потери от стихии. Сегодня-завтра будут готовы предварительные подсчеты. «Сложнее всего оценить ущерб, нанесенный жилфонду. Сотрудники муниципалитета ходят по домам и опрашивают людей», – отметил С. Хапочкин.

Он добавил, что 16 августа также закончилось восстановление небольших мостов в частном секторе, убраны мусор и остатки селевых потоков с улиц Железнодорожная и Пригородная. Продолжается расчистка центра города.

Еще одна проблема, возникшая в результате схода селей, – загрязнение воды в системе централизованного водоснабжения Холмска. В настоящее время подвоз питьевой воды осуществляется шестью автоцистернами в городе и двумя машинами в селах района.

Мария КРУПЬЯНСКАЯ.
vedomosti@skr.su

ДЕПУТАТ И ИЗБИРАТЕЛИ

ВОПРОС ОТ КАКОЙ-ТО ГРУШИ

ПОСЛУЖИЛ ПОВОДОМ ДЛЯ РАССЛЕДОВАНИЯ, ГДЕ ВЗЯТЬ ДЕНЬГИ НА РЕМОНТ ЖИЛЬЯ И КТО МОЖЕТ ИХ ИСПОЛЬЗОВАТЬ

О ТОМ, как «заботится» о нашем жилье и коммунальных удобствах иная из управляющих компаний, рассказывалось уже не раз. Казалось бы, здесь уже вряд ли столкнешься с чем-то принципиально новым. Однако в ситуации настолько непривычной, что она напоминает скорее анекдот, чем житейскую историю, пришлось не столь давно разбираться депутату облдумы Сергею Предыбайлову. После встречи с одной из избирательниц в общественной приемной «Единой России» в Томари депутат решил выяснить, почему бездействует местная управляющая компания. Тем более что жалоба касалась утепления всего лишь одной стены в жилом доме № 9 на улице Сахалинской. Ответ на депутатское обращение не замедлил себя ждать. Индивидуальный предприниматель С. Руднев, который и обслуживает упомянутое строение, сообщил: на работы требуется денег аж в 7,5 раза больше, чем сдали его жильцы за год на капремонт своего дома! Мол, раз сами не хотят раскошелиться, то и на управляющую компанию пенять нечего.

Областное министерство энергетики и жилищно-коммунального хозяйства сообщило: деньги на ремонт многоквартирных домов есть, вот только не все муниципалитеты почему-то жаждут их получить.

На это, конечно, могли бы возразить сами жильцы, жаловавшиеся в том числе и на сплошные неясности с тарифами на услуги управляющей компании. Не столь удивляла даже рассчитанная бизнесменом стоимость работ – как никак четверть миллиона рублей! Согласитесь, при желании даже на стандартное утепление можно затратить чужих денег столько, что их хватит и на укутывание той же самой стены, например, норковыми шубами, да еще в два-три слоя. Поразило же в позиции индивидуального предпринимателя С. Руднева совсем другое. В конце своего письма он, нимало не смущаясь, заявил: «Если Вы окажете содействие в изыскании денежных средств из областного бюджета для проведения данных работ, предприятие и жители данного дома будут вам очень благодарны».

Фото из архива редакции

ОЧЕВИДНО, среди наших предпринимателей есть и такие, что не способны самостоятельно найти возможные источники финансирования собственной же работы. А поскольку им жалобы жильцов, похоже, совершенно неинтересны, то пришлось чужую работу взять на себя депутату С. Предыбайлову. На его очередной запрос пришел ответ из областного министерства энергетики и жилищно-коммунального хозяйства, суть которого можно передать одним предложением: деньги на ремонт есть, вот только не все почему-то жаждут их получить.

О каких же деньгах речь? Напомним: три года назад в нашей стране был создан Фонд содействия реформированию жилищно-коммунального хозяйства, одной из задач которого как раз и стало финансирование ремонтных работ в этой сфере. И средства здесь аккумулированы очень солидные. Островной области, например, на четыре года из этого фонда запланировано выделить свыше 952 млн. рублей. Более того, деньги уже поступают. Скажем, в 2008 году в общую казну сахалинцев из этого фонда было перечислено 171,3 млн. рублей, к которым в порядке софинансирования приплюсовали еще 71 млн. рублей из областного бюджета. Именно на них провели затем капитальный ремонт 27 жилых многоквартирных домов в Южно-Сахалинске и 66 домов в Холмском городском округе. В прошлом же году из фонда перечислили более 251 млн. рублей, к которым из островной казны добавили еще 19,8 млн., а в итоге отремонтировали десятки домов уже в трех муниципальных образованиях. В нынешнем году картина выглядит еще оптимистичнее – ремонт жилья запланирован сразу в шести муниципальных образованиях, на что только из федерального фонда перечислят 439,3 млн. рублей. Словом, очевидно – деньги и в самом деле есть, их успешно осваивают ремонтники, довольны и жильцы. Чего же в таком случае не хватает?

ОКАЗЫВАЕТСЯ, не хватает самого малого – умения и инициативы. Во-первых, на поддержку федерального фонда и областных властей могут рассчитывать лишь в тех муниципальных образованиях, где полностью выполняют условия ФЗ №185 «О Фонде содействия реформированию жилищно-коммунального хозяйства», а также правильно и в установленном порядке подготовили все необходимые документы. Но в их числе Томаринского городского округа, к сожалению, не оказалось. И причина, как явствует из ответа министра энергетики и жилищно-коммунального хозяйства Сахалинской области Г. Митрика, проста – здешний муниципалитет не выполнил условий статьи 14 вышеназванного закона. Тем не менее в министерстве отдают себе отчет в том, что рядовые жители Томари не должны страдать из-за неразворотливости местных чиновников. Поэтому областные власти все же приняли решение выделить для этого округа 10 млн. рублей в рамках подпрограммы «Комплексный капитальный ремонт и реконструкция жилищного фонда». А поэтому появилась надежда, что хотя бы часть домов в Томари дождется долгожданной починки.

– А вот что касается инициативы, то тут упрек адресовать стоит, пожалуй, именно управляющей компании, – добавил депутат С. Предыбайлов. – В самом деле, ведь ничто не мешало, да и сегодня не мешает индивидуальному предпринимателю С. Рудневу либо лично, либо со своими коллегами-управленцами обратиться в томаринскую администрацию с просьбой предпринять все необходимое для оформления тех документов, которые дают допуск к средствам федерального фонда. Думаю, что на это потребуется, конечно, и время, и настойчивость, а возможно, и поддержка областных депутатов. Но, согласитесь, если предприниматель рассчитывает на финансовую поддержку из бюджета, то он должен внимательно изучить действующее законодательство и ознакомиться с реализуемыми в области программами. Считаю, что с управляющими компаниями у муниципалитетов должны быть не только рабочие контакты, но и регулярная учеба и повышение квалификации предпринимателей...

В ДЕПУТАТСКОЙ практике, конечно, встречаются и куда более запутанные случаи, когда на расследование жалобы избирателя тратится не один месяц, а для исправления ситуации приходится привлекать специалистов и руководителей сразу нескольких ведомств. Однако работа депутата С. Предыбайлова с обращением избирательницы из Томари примечательна другим. Она в очередной раз подтвердила: иной из доморощенных управленцев не прочь свести свою деятельность лишь к сбору денег с владельцев квартир да отпискам на их жалобы. Но таким управляющим компаниям на благодарность своих нанимателей-жильцов рассчитывать, понятное дело, не приходится. Благодарность достанется совсем другим.

«Хочу от чистого сердца поблагодарить Сергея Михайловича, что он не оставил без внимания вопрос какой-то Груши, и пожелать ему успехов в работе, здоровья, терпения к нерадивости и Господних благословений в личной жизни, – пишет в письме председателю облдумы жительница Томари Надежда Груша. – Будучи на встрече с ним, я встретила взаимопонимание и поддержку, он хорошо владеет ситуацией. А ответ из министерства энергетики и ХКХ получен очень вовремя и пришел с пользой для дела...»

Вот такое письмо доставили на днях в островной парламент. И вряд ли оно нуждается в каких-то комментариях.

Сергей САКТАГАНОВ.
vedomosti@skr.su

КСТАТИ

С начала нынешнего года депутат С. Предыбайлов 11 раз встречался с избирателями в общественных приемных «Единой России» Углегорского, Холмского, Долинского и других районов области. Здесь, а также на приемах в облдуме им получено 163 различных обращения. Подавляющее большинство поднятых избирателями вопросов – свыше 41 проц. от всех обращений – касалось проблем жилищно-коммунального хозяйства.

Более трети вопросов, поставленных сахалинцами перед депутатом С. Предыбайловым, в итоге решено положительно.

ДАЛЕКОЕ – БЛИЗКОЕ

ОСВОБОЖДЕНИЕ САХАЛИНА И КУРИЛЬСКИХ ОСТРОВОВ

Бой на Южном Сахалине. Август 1945 г.

Морские пехотинцы, отражая контратаки, уничтожили свыше 200 солдат и офицеров и подбили 15 вражеских танков. Но противник, имея значительное превосходство в силах и средствах, начал теснить подразделения десанта. Третий эшелон нашего десанта в Торо (Шахтерск), состоявший из артиллерии и тыловых подразделений, на транспорте «Петропавловск» вышел из бухты Ванино в сопровождении двух сторожевых катеров и катера-тральщика.

Днем **17 августа** он прибыл в порт Торо. После высадки 365-й батальон вместе с первым броском десанта продвигался частью сил на поселок Торо, частью – на поселок Нисиа-Онура (сейчас не существует). Туда же направился 2-й батальон 113-й стрелковой бригады. Их поддерживала господствовавшая в воздухе авиация флотилии.

В течение ночи к городу подошли все подразделения десанта. Каждому из них были назначены рубежи атаки. Разведывательным группам удалось захватить несколько мостов через реку Безымянная. Это в последующем штурме города сыграло большую роль, так как форсировать реку, глубина которой достигала 2,5 метра, было очень трудно. Командир десанта подполковник Тавхутдинов решил атаковать противника, нанеся одновременные удары с фронта силами батальона морской пехоты и во фланг – силами стрелкового батальона в общем направлении к центру города. Намечавшаяся авиационная подготовка не состоялась из-за нелетной погоды.

После артиллерийской подготовки десантники стремительно ворвались в город Яма-Сигай (район Углегорска) и завязали уличные бои. Они действовали смело и решительно. При овладении одним из мостов через реку Безымянная комсорг взвода саперов старший матрос Хулапов первым бросился в атаку, был тяжело ранен, но оставался в строю. Когда в разгар уличных боев группа японских резервистов открыла стрельбу по командиру десанта, его прикрыл метким огнем из автомата старшина Даманин.

Боевой успех принесли высокий наступательный порыв, смелые и инициативные действия моряков и пехотинцев.

Через час после начала штурма над городом появились наши самолеты. Они нанесли точные бомбовые удары по объектам противника.

Бой за Яма-Сигай закончился через два часа после начала штурма города, который был полностью очищен от противника. Потери японцев составили 136 солдат и офицеров убитыми и ранеными. Часть сил противника прорвалась в южном направлении, в сопки.

Освободив Яма-Сигай, наши десантники устремились к примыкавшему к городу порту Эсутору (Углегорск) и во взаимодействии с высаженной с моря 22-й отдельной пулеметной ротой овладели им.

Таким образом, Северная Тихоокеанская флотилия успешно решила поставленную перед ней задачу. С захватом значительного плацдарма в районе Торо – Эсутору были перерезаны все пути сообщения противника по западному побережью Сахалина. Наши войска получили возможность развить наступательные действия как вглубь острова, так и вдоль его западного побережья.

Боевой успех принесли высокий наступательный порыв, смелые и инициативные действия моряков и пехотинцев.

КУРИЛЬСКАЯ ОПЕРАЦИЯ

Параллельно с военными действиями наших войск на Южном Сахалине события молниеносно разворачивались и на Курильских островах, которые также надо было освободить от японцев.

Вечером **16 августа 1945 года** командующий флотом отдал приказ приступить к выполнению десантной операции.

17 августа к 17 часам корабли с десантом вышли в море из Петропавловска-Камчатского под прикрытием истребительной авиации и подводной лодки.

(Продолжение следует.)

Подготовила Татьяна ЕГОРОВА.
egorova@skr.su

Окончание. Начало на 1-й стр.

Продолжаем публикацию рефератов участников Международной научно-практической конференции (в изложении), которая состоится 2 сентября в Южно-Сахалинске.

ВОЙНА НА МОРЕ

В АВГУСТЕ 1945 ГОДА ТИХООКЕАНСКИЙ ФЛОТ СПРАВИЛСЯ С ПОСТАВЛЕННЫМИ ЗАДАЧАМИ

ВЕРНОСТЬ СОЮЗНИЧЕСКОМУ ДОЛГУ

В июле 1945 года Япония отклонила требование стран антигитлеровской коалиции о безоговорочной капитуляции, что привело к эскалации боевых действий, пишет директор РГАВМФ кандидат исторических наук С. ЧЕРНЯВСКИЙ. В создавшихся условиях рассчитывать на скорое окончание войны не приходилось. Для ее достижения необходимо было объединить усилия союзников.

Еще в феврале 1945 года на Крымской конференции глав правительств союзники обратились к нашему правительству с просьбой вступить в войну с Японией. Наша страна, верная своему союзническому долгу, которым никогда не пренебрегала, согласилась включиться в борьбу с общим противником через два-три месяца после окончания войны с Германией.

В войне с Японией наше государство преследовало вполне справедливые цели. Необходимо было вернуть исконно русские земли Южный Сахалин и Курильские острова, а также освободить Китай, Монголию и Северную Корею.

Решение нашего правительства о вступлении в войну против Японии было объявлено 8 августа 1945 года, то есть, как и было обещано союзникам, через три месяца после окончания войны с Германией.

ПОДГОТОВКА И РАЗВЕРТЫВАНИЕ СИЛ

Тихоокеанский флот, созданный в 1935 году из Морских сил Дальнего Востока, подошел к войне с Японией вполне боеготовым. Основные его силы были сосредоточены на главной военно-морской базе во Владивостоке.

В состав флота входили Северная Тихоокеанская флотилия с базами в Советской Гавани и Де-Кастри, Петропавловская военно-морская база, а также военно-морские базы Владимиро-Ольгинская и в Николаевске-на-Амуре.

В случае начала боевых действий флот должен был содействовать наступлению левого фланга войск Первого Дальневосточного фронта на приморском направлении, нарушать морские сообщения противника, защищать свои морские коммуникации. Кроме того, взаимодействуя с войсками Первого Дальневосточного фронта, оборонять побережье с моря.

В ночь с 8 на 9 августа 1945 года Тихоокеанский флот перешел на оперативную готовность № 1 и провел развертывание сил для ведения боевых действий. Директива Ставки Верховного главнокомандования определила срок их начала – утро 9 августа.

В ЮЖНО-САХАЛИНСКОМ НАПРАВЛЕНИИ

С 11 по 25 августа 1945 года войска 16-й армии Второго Дальневосточного фронта совместно с Северной Тихоокеанской флотилией провели операцию по освобождению Южного Сахалина. Северная Тихоокеанская флотилия получила приказ: силами морского десанта овладеть портами Торо (Шахтерск), Эсутору (Углегорск), Отомари (Корсаков) и Маока (Холмск).

Южно-Сахалинская операция была хорошо спланирована и подготовлена, проведена четко и в срок. При этом флот обеспечил быстрое овладение японскими портами, что позволило прервать снабжение и предотвратить эвакуацию войск противника, ускорив его капитуляцию.

В результате успешного проведения частями армии и флотом наступления были возвращены исконные российские земли.

КУРИЛЬСКИЙ ДЕСАНТ

На 640 морских миль простирается Курильская гряда и насчитывает более сотни островов, 30 из которых – крупные. Архипелаг занимает исключительно выгодное географическое положение, что давало японцам возможность контролировать выход наших кораблей в океан.

Проведение Курильской десантной операции предусматривало первоначальную высадку десанта на Шумшу. Пять дней на этом острове шли ожесточенные бои.

Особенность Курильской десантной операции состоит в том, что ее подготовили в исключительно короткие сроки. При этом было грамотно выбрано направление главного удара и отлично организовано взаимодействие всех сил.

Только исчерпав все ресурсы, 23 августа гарнизоны островов Шумшу и Парамушир капитулировали. К концу августа силы Камчатского оборонительного района и Петропавловской военно-морской базы заняли все северные острова, включая Уруп, а силы Северной Тихоокеанской флотилии ко 2 сентября – остальные острова, расположенные к югу.

Особенность Курильской десантной операции состоит в том, что ее подготовили в исключительно короткие сроки. При этом было грамотно выбрано направление главного удара и отлично организовано взаимодействие всех сил. Для операции характерен очень высокий темп высадки десанта, который в немалой степени обусловливался использованием специальных десантных кораблей.

РОДИНА ВЫСОКО ОЦЕНИЛА ПОДВИГ МОРЯКОВ

Тихоокеанский флот, подытоживает сказанное С. Чернявский, успешно справился со всеми поставленными перед ним задачами. Родина высоко оценила подвиг моряков. Более 30 тыс. тихоокеанцев удостоены боевых правительственных наград, а 52 – стали Героями Советского Союза, причем старший лейтенант В. Леонов был удостоен второй Золотой Звезды. Орденом Красного Знамени были награждены 16 кораблей, частей и соединений флота, 19 преобразованы в гвардейские, а 13 получили почетные наименования.

В целом вклад нашего государства в дело победы невозможно переоценить. В кратчайший срок была проведена колоссальная по масштабам подготовка и вступление в войну на Дальнем Востоке на стороне союзников. Это окончательно подорвало способность Японии к продолжению боевых действий. Если бы мы не вступили в войну на Дальнем Востоке, то, по расчетам союзников, Япония вполне могла бы не сложить оружия до 1947 года. При этом потери союзных войск исчислялись бы сотнями тысяч.

Подготовил Александр АБРОСИМОВ.
abrosimov@skr.su

РЕПОРТАЖ СО СТАДИОНА

КРАСИВАЯ ПОБЕДА

В ПЕРВЕНСТВЕ РОССИИ ЕЕ ОДЕРЖАЛ ФК «САХАЛИН»

ОЧЕРЕДНОЙ матч первенства России среди команд восточной зоны второго дивизиона островная команда мастеров проводила с дебютантом первенства – клубом «Мостовик-Приморье» из Уссурийска. Генеральным директором и начальником команды из Приморского края является наш земляк, много лет до этого сезона возглавлявший холмский «Портовик», Владимир Богумилов.

Несмотря на то что гости занимают лишь 10-е место, «мальчиками для битья» они явно не выглядели: в начале первого тайма много атаковали, однако до опасных моментов у наших ворот дело не доходило.

А вот вратарю «Мостовик-Приморья» Кириллу Суховерше пришлось изрядно потрудиться. Чего стоили пушечные и точные удары со штрафных лучшего бомбардира «Сахалина» Максима Бондаренко! Но не ему суждено было стать главным героем интересного поединка. На 23-й минуте после подачи с углового с лета красивый гол забил воспитанник сахалинского футбола, нападающий Сергей Селистровский. Голкипер гостей в этом эпизоде даже не шелохнулся.

Теперь наши футболисты, набрав 36 очков, замыкают тройку лидеров, лишь на 3 очка отставая от «Радиан-Байкала» и на одно очко – от «Металлург-Енисея».

Был и курьезный момент. Отлично игравший вратарь «Сахалина» Степан Суворов, выбивая мяч в поле, неожиданно попал в спину своему же защитнику, и нашему голкиперу едва не пришлось доставать мяч из своих ворот. На перерыв команды ушли при счете 1:0 в пользу хозяев поля.

ВО ВТОРОЙ половине встречи Степан продемонстрировал свое мастерство: после подачи углового головой в упор бил в нижний угол нападающий гостей Вячеслав Чадов, но сахалинский вратарь в невероятном прыжке перевел мяч за пределы поля.

На 57-й минуте после грубой ошибки защитников из Приморья ворота «Мостовик-Приморья» «расстрелял» тот же Сергей Селистровский.

Безусловно, стоит отметить полузащитника Вадима Хинчагова. Он бил по воротам гостей с любых позиций и под занавес встречи метров с 30 поставил победную точку в этом матче. Гол вышедшего на замену Романа Данильченко на последней минуте особой радости гостям не принес. Итог – 3:1 в пользу «Сахалина». Теперь наши футболисты, набрав 36 очков, замыкают тройку лидеров, лишь на 3 очка отставая от «Радиан-Байкала» и на одно очко – от «Металлург-Енисея». В среду, 18 августа, на «Спартаке» наша команда в заключительном поединке второго круга встретится с аутсайдером первенства – «Океаном» из Находки. Начало игры в 18.00.

НАПОМНИМ, что сломал ногу и выбыл до конца сезона один из лучших полузащитников Артем Антипов, а в Чите «сломался» другой хавбек, Дмитрий Лушников. Правда, есть в «Сахалине» и пополнение: в команду пришли 24-летний воспитанник тюменского футбола Артемий Огарков, 25-летний полузащитник из костромского «Динамо» Денис Клюев и 27-летний нападающий Руслан Алборов. Прежде он выступал за «Аланию» из Октябрьского.

Остальные поединки 20-го тура завершились с такими результатами: «Динамо» – «Радиан-Байкал» 2:2, «Металлург-Енисей» – «Металлург-Кузбасс» 2:0, «Смена» – «Океан» 2:1, «Сибиряк» – «Кузбасс» 0:2.

Владимир ЕЛИСЕЕВ.
eliseev@skr.su

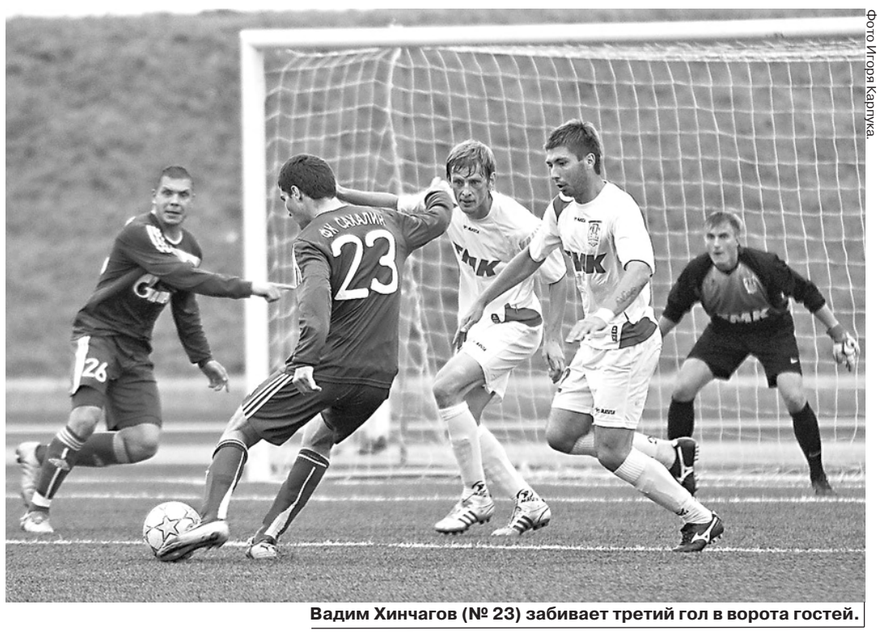

Фото Игоря Карпука.

Вадим Хинчагов (№ 23) забивает третий гол в ворота гостей.

ОФИЦИАЛЬНО

ПРИКАЗ МИНИСТЕРСТВА СЕЛЬСКОГО ХОЗЯЙСТВА, РЫБОЛОВСТВА И ПРОДОВОЛЬСТВИЯ САХАЛИНСКОЙ ОБЛАСТИ

от 13 августа 2010 г. № 235-ЛО г. Южно-Сахалинск

О сроках любительской и спортивной охоты в летнее-осенний и осеннее-зимний период 2010–2011 годов в охотничьих угодьях Сахалинской области

В соответствии с Федеральным законом «Об охоте и о сохранении охотничьих ресурсов и о внесении изменений в отдельные законодательные акты Российской Федерации» от 24.07.2009 № 209-ФЗ, Федеральным законом «О животном мире» от 24.04.1995 № 52-ФЗ:

1. Установить сроки любительской и спортивной охоты в охотничьих угодьях Сахалинской области (за исключением особо охраняемых природных территорий федерального и регионального (областного) значения – заповедников, заказников, памятников природы, а также за исключением зеленых зон населенных пунктов) в соответствии со сроками добывания объектов животного мира, отнесенных к объектам охоты, установленными Постановлением Правительства Российской Федерации «О добывании объектов животного мира, отнесенных к объектам охоты» от 10.01.2009 № 18:

– на болотно-луговую (дупель, бекас, гаршнеп, турухтан, травник, чибис, тулес, улиты, веретенники, кроншнеп, мородунка, камнешарка) и водоплавающая дичь (гуси, утки) – с 28 августа по 30 ноября 2010 года;

– на боровую дичь (рябчик, белая и тундряная куропатки) – с 19 сентября по 31 декабря 2010 года;

– на полевую дичь (горлица) – с 20 сентября по 31 декабря 2010 года;

– на зайца-беляка – с 15 сентября 2010 года по 28 февраля 2011 года.

2. Любительская и спортивная охота осуществляется только после получения разрешения на добычу охотничьих ресурсов, выдаваемого в соответствии с «Порядком выдачи разрешений на добычу охотничьих ресурсов и формы бланка разрешения на добычу охотничьих ресурсов» утвержденным приказом Министерства природных ресурсов Российской Федерации от 23.04.2010 № 121:

– в общедоступных охотничьих угодьях – Управлением лесного и охотничьего хозяйства Министерства сельского хозяйства, рыболовства и продовольствия Сахалинской области (г. Южно-Сахалинск, ул. Дзержинского, 15, оф. 238, 2-й этаж) и в муниципальных районах через подведомственные Министерству лесничества;

– в закрепленных охотничьих угодьях – юридическими лицами – охотпользователями – для охоты в закрепленных за юридическими лицами и индивидуальными предпринимателями охотничьих угодьях.

3. Разрешения на добычу охотничьих ресурсов выдаются в общедоступных охотничьих угодьях в соответствии с нормами добычи и нормами суточной пропускной способности, установленными распоряжением Министерства сельского хозяйства и продовольствия Сахалинской области «О нормах допустимой добычи охотничьих ресурсов, в отношении которых не устанавливается лимит добычи, нормах суточной пропускной способности охотничьих угодий и об отнесении охотничьих угодий на территориях муниципальных образований к южной и северной частям Сахалинской области» от 15.07.2010 № 161-р:

– болотно – луговая дичь – 5 особей;
– водоплавающая дичь:
утки – 5 особей;
гуси – 2 особи;
– полевая дичь (горлицы) – 5 особей;
– боровая дичь – 5 особей;
– заяц-беляк – 2 особи.

4. Разрешения на добычу охотничьих ресурсов выдаются в закрепленных охотничьих угодьях в соответствии с нормами добычи и нормами суточной пропускной способности, установленными охотпользователями на основании данных учетных работ.

5. Контроль за исполнением настоящего приказа возложить на заместителя начальника управления лесного и охотничьего хозяйства А. А. Костина.

6. Настоящий приказ опубликовать в газете «Губернские ведомости».

С. И. КОТЕЛЬНИКОВ,
заместитель министра, начальник управления лесного и охотничьего хозяйства.

ПОСТАНОВЛЕНИЕ ПРАВИТЕЛЬСТВА САХАЛИНСКОЙ ОБЛАСТИ

от 02 августа 2010 г. № 374 г. Южно-Сахалинск

О внесении изменения в постановление Правительства Сахалинской области от 25.05.2010 № 250 «О Порядке формирования среднесрочного финансового плана Сахалинской области»

В соответствии с Законом Сахалинской области от 17 октября 2007 года № 93-ЗО «О бюджетном процессе в Сахалинской области» Правительство Сахалинской области **постановляет**:

1. Внести изменение в Порядок составления, формирования и утверждения среднесрочного финансового плана Сахалинской области, утвержденный постановлением Правительства Сахалинской области от 25.05.2010 № 250, заменив в подпункте 3.6.5 слово «июля» словом «августа».

2. Опубликовать настоящее постановление в газете «Губернские ведомости».

С. Г. ШЕРЕДЕКИН
исполняющий обязанности председателя Правительства Сахалинской области.

САХАЛИНСКАЯ ЭНЕРДЖИ SAKHALIN ENERGY

«САХАЛИН ЭНЕРДЖИ ИНВЕСТМЕНТ КОМПАНИ ЛТД.»

объявляет о проведении общественных обсуждений по материалам оценки воздействия на окружающую среду группового рабочего проекта «Строительство наклонно направленных скважин с платформы «Моликпак» на Пильтун-Астохской площади»

В рамках общественных обсуждений компания «Сахалин Энерджи» приглашает жителей Ногликского района принять участие в общественных слушаниях по материалам оценки воздействия на окружающую среду группового рабочего проекта «Строительство наклонно направленных скважин с платформы «Моликпак» на Пильтун-Астохской площади». Слушания состоятся 15 сентября 2010 года в 14.00 в зале районного центра досуга пгт Ноглики.

С 16 августа 2010 материалы по оценке воздействия на окружающую среду группового рабочего проекта «Строительство наклонно направленных скважин с платформы «Моликпак» на Пильтун-Астохской площади»размещены в библиотеках г. Южно-Сахалинск, пгт. Ноглики и с. Вал вместе со специальными формами для комментариев и на веб-сайте компании www.sakhalinenergy.ru.

До 15 сентября 2010 года вы можете заполнить эти формы, оставить их в библиотеке или направить в компанию «Сахалин Энерджи» по следующим адресам:
693020, г. Южно-Сахалинск, ул. Дзержинского, 35,
факс (4242) 66-20-12,
электронная почта: ask-sakhalinenergy@sakhalinenergy.ru.

Вниманию управления по связям с общественностью «Сахалин Энерджи» с пометкой «Анкета».

«САХАЛИН ЭНЕРДЖИ ИНВЕСТМЕНТ КОМПАНИ ЛТД.»

ОБЪЯВЛЕНИЕ О ПРОВЕДЕНИИ ТЕНДЕРА НА ПРЕДОСТАВЛЕНИЕ ОБОРУДОВАНИЯ И УСЛУГ ДЛЯ БОРЬБЫ С ПЕСКОПРОЯВЛЕНИЕМ НА ПЛАТФОРМЕ «МОЛИКПАК»

Компания «Сахалин Энерджи Инвестмент Компани Лтд.» («Сахалин Энерджи»), оператор проекта «Сахалин-2», реализуемого в рамках Соглашения о разделе продукции, осуществляет освоение Пильтун-Астохского и Лунского нефтегазовых месторождений, расположенных на северо-восточном шельфе о. Сахалин.

Производственная инфраструктура проекта «Сахалин-2» состоит из трех морских платформ, системы морских трубопроводов общей протяженностью около 300 км, системы наземных нефте- и газопроводов общей протяженностью около 1600 км, объединенного берегового технологического комплекса (ОБТК) на севере острова, завода по производству сжиженного природного газа (СПГ) и терминала отгрузки нефти (ТОН) на юге острова.

С 1999 года добыча нефти в рамках проекта «Сахалин-2» велась в безледовый период. В декабре 2008 года началась круглогодичная добыча и отгрузка нефти. А в январе 2009 года началась добыча газа и его транспортировка на завод по производству СПГ.

Для предотвращения падения добычи нефти в условиях пескопроявления, связанного с повышением обводненности скважин, компания «Сахалин Энерджи» объявляет о проведении тендера на предоставление оборудования и услуг для борьбы с пескопроявлением на платформе «Моликпак».

Объем работ по контракту будет включать следующее:

1. Предоставление соответствующих внутрискважинных инструментов для спуска и монтажа гравийных фильтров на условиях аренды.
2. Предоставление соответствующего оборудования для закачки, подготовки и смешивания гравийной набивки на условиях аренды.
3. Предоставление технических специалистов для спуска внутрискважинного оборудования и работы с оборудованием, установленным на платформе.
4. Предоставление фильтрационного оборудования и материалов.
5. Предоставление проволочных экранов, внутрискважинного оборудования для заполнения гравийных фильтров, материалов и химреагентов.

Компания «Сахалин Энерджи» предлагает подрядчикам, обладающим соответствующим опытом, принять участие в тендере.

Тендер будет производиться в следующем порядке в течение II–III кварталов 2010 года:

1. Объявление о проведении тендера — настоящий документ.
2. Рассылка тендерной документации предприятиям, допущенным к участию в тендере.
3. Получение и анализ тендерных предложений.
4. Присуждение контракта.

Компании, желающие участвовать в тендере, должны представить информацию о наличии возможностей по выполнению вышеизложенного объема работ с указанием ответственных лиц и реквизитов.

Информация может быть доставлена по почте, электронной почте, факсом или курьером не позднее **1 сентября 2010 года.** Всю документацию просим направлять на русском и английском языках по нижеуказанному адресу с указанием контактного лица и с четким обозначением на пакете документов: **ОБЪЯВЛЕНИЕ О ПРОВЕДЕНИИ ТЕНДЕРА — Предоставление оборудования и услуг для борьбы с пескопроявлением на платформе «Моликпак».**

«Сахалин Энерджи Инвестмент Компани Лтд.»
Россия, 639000, г. Южно-Сахалинск,
ул. Дзержинского, 35,
Кому: Абрамовой Наталье, специалисту по оценке поставщиков
Тел.: +7 (4242) 66 2662
Факс: +7 (4242) 66 2938
Электронная почта: rc_adverts@sakhalinenergy.ru

ПРОКУРАТУРА САХАЛИНСКОЙ ОБЛАСТИ

объявляет конкурс на замещение должности государственной гражданской службы: старшего специалиста 1-го разряда Поронайской городской прокуратуры

Квалификационные требования к указанной должности: наличие высшего или среднего специального образования, соответствующего направлениям деятельности.

Для участия в конкурсе представляются:

— личное заявление на имя прокурора области;

— собственноручно заполненная и подписанная анкета установленной формы, с приложением двух фотографий 3х4 и двух фотографий 4х6, выполненных на матовой бумаге в черно-белом изображении;

— копия паспорта или заменяющего его документа (подлинник документа предъявляется лично по прибытии на конкурс);

— документы, подтверждающие необходимое профессиональное образование, стаж работы и квалификацию: копии трудовой книжки и документов о профессиональном образовании, а также по желанию гражданина — о дополнительном профессиональном образовании, о присвоении ученой степени, ученого звания, заверенные нотариально или кадровыми службами по месту работы (службы).

Документы принимаются до 17 сентября 2010 года по адресу: г. Южно-Сахалинск, ул. Чехова, д. 30, к. 303, с 10.00 до 12.00 и с 15.00 до 18.00.

Информация о конкурсе размещена также на сайте прокуратуры области.

ПРОГНОЗ ПОГОДЫ

на 18 августа

ОХА
Ясно.
Днем — плюс 19, ночью — плюс 16.

УГЛЕГОРСК
Ясно.
Днем — плюс 19, ночью — плюс 17.

КОРСАКОВ
Ясно.
Днем — плюс 25, ночью — плюс 23.

НОГЛИКИ
Ясно.
Днем — плюс 22, ночью — плюс 18.

ХОЛМСК
Ясно.
Днем — плюс 23, ночью — плюс 20.

ЮЖНО-КУРИЛЬСК
Ясно.
Днем — плюс 22, ночью — плюс 20.

ИЗВЕЩЕНИЕ

Государственный заказчик: агентство спорта, туризма и молодежной политики Сахалинской области, расположенное по адресу: 693011, г. Южно-Сахалинск, ул. Карла Маркса, 16, тел./факс: 72-23-95, 72-31-25, адрес электронной почты: gz.molod@adm.sakhalin.ru.

Предмет государственного контракта: выполнение общестроительных работ по перепланировке помещения по объекту: «Развитие спортивного комплекса «Горный воздух». Сахалинская область. Стадион «Спартак», г. Южно-Сахалинск»

Объем выполнения работ: в соответствии с технической частью аукционной документации.

Место выполнения работ: г.Южно-Сахалинск, ул. Горького, 7.

Начальная (максимальная) цена контракта: 10 000 000,00 (десять миллионов) руб.

Форма торгов: открытый аукцион.

Преимущества, предоставляемые отдельным преференциальным группам: не установлены.

Срок, место и порядок предоставления аукционной документации: аукционная документация предоставляется в период со следующего дня после опубликования извещения в печатном издании газете «Губернские ведомости», размещения его на официальном сайте Сахалинской области http://qz.adm.sakhalin.ru, с 9.00 до 17.00, ежедневно, в рабочие дни, до момента вскрытия конвертов, по адресу: 693020, г. Южно-Сахалинск, ул. Карла Маркса, 16.

В письменной форме аукционная документация предоставляется в течение 2-х дней со дня письменного обращения на имя руководителя агентства спорта, туризма и молодежной политики Сахалинской области Магомедова М. А. Размещение информации об аукционе на сайте не освобождает потенциальных участников аукциона от необходимости подачи письменной заявки (регистрации) заказчику. Несообщение претендентом о своем желании участвовать в аукционе освобождает Заказчика от обязанности направления ему уведомлений об изменении условий аукционной документации либо разъяснений.

Дата начала срока подачи заявок на участие в открытом аукционе: с 18.08.2010 — день, следующий за днем опубликования приглашения к участию в открытом аукционе в официальном печатном издании.

Дата окончания срока подачи заявок на участие в открытом аукционе: до 10.00 по местному времени 07.09.2010 — до момента начала рассмотрения заявок.

Место, дата и время начала рассмотрения заявок на участие в открытом аукционе: 07.09.2010, в 10.00 по местному времени.

Место, дата и время проведения открытого аукциона: г. Южно-Сахалинск, ул. Карла Маркса, 16, каб. 101, 09.09.2010, в 11.00 по местному времени.

Размер обеспечения заявки на участие в открытом аукционе: требуется, в размере 20% от начальной (максимальной) цены контракта (лота), что составляет 2 000 000,00 руб.

Размер обеспечения исполнения государственного контракта: требуется, в размере 10% от цены контракта, сложившейся по итогам аукциона: банковская гарантия, страхование ответственности по контракту, залог денежных средств (определяется участником самостоятельно).

Срок, в течение которого победитель открытого аукциона должен подписать государственный контракт: не ранее чем через десять дней и не позднее двадцати дней со дня размещения на официальном сайте протокола аукциона.

УПРАВЛЕНИЕ ГОСУДАРСТВЕННОГО АВТОДОРОЖНОГО НАДЗОРА ПО САХАЛИНСКОЙ ОБЛАСТИ ФЕДЕРАЛЬНОЙ СЛУЖБЫ ПО НАДЗОРУ В СФЕРЕ ТРАНСПОРТА

в соответствии с Указом президента Российской Федерации от 1 февраля 2005 года № 112 «О конкурсе на замещение вакантной должности государственной гражданской службы Российской Федерации» объявляет конкурс на замещение вакантной должности федеральной государственной гражданской службы:

— начальник отдела финансового, кадрового и правового обеспечения — главный бухгалтер.

Квалификационные требования, предъявляемые к должности:

Образование — высшее профессиональное образование; специальность или направление подготовки: *бухгалтерский учет, анализ и аудит; финансы и кредит.*

Стаж государственной гражданской службы не менее 2 лет или не менее 4 лет стаж работы по специальности, в том числе в должности главного бухгалтера. Желателен стаж работы главным бухгалтером в бюджетных организациях.

Обязательны навыки работы со служебными документами по бухгалтерскому делу, подготовки деловых писем, владение компьютерной техникой и необходимыми программными продуктами (знание программы 1С конфигурация «Бухгалтерия для бюджетных учреждений», умение работать с электронной почтой).

Для участия в конкурсе предоставляются

— личное заявление;

— собственноручно заполненная и подписанная анкета по форме, утвержденной распоряжением правительства Российской Федерации от 26 мая 2005 года № 667-р, с приложением фотографии;

— копия паспорта или заменяющего его документа (соответствующий документ предъявляется лично по прибытии на конкурс);

— трудовая книжка или копия трудовой книжки, заверенная нотариально или кадровым подразделением по месту работы;

— копии документов, подтверждающих необходимое профессиональное образование, стаж работы и квалификацию;

— сведения о доходах, об имуществе и обязательствах имущественного характера в соответствии с требованиями, установленными законодательством РФ;

— копия свидетельства государственного пенсионного страхования;

— копия свидетельства о постановке на учет в налоговом органе (ИНН);

— документ об отсутствии заболевания, препятствующего поступлению на гражданскую службу или ее прохождению.

Прием документов на конкурс осуществляется по адресу: 693006, г. Южно-Сахалинск, ул. Пограничная, 45, тел./факс: 42-46-22, 42-36-37, в течение 30 дней со дня опубликования объявления в газете, ежедневно, кроме субботы и воскресенья.

Информация на сайте управления: http://www.ugadn-sah.yusah.ru.

ИЗВЕЩЕНИЕ О ПРОВЕДЕНИИ ОТКРЫТОГО АУКЦИОНА

1. Форма торгов: открытый аукцион.

2. Торги проводит уполномоченный орган: комитет по управлению муниципальным имуществом муниципального образования «Курильский городской округ»,

Юридический адрес: 694530, г. Курильск Сахалинской области, ул. Курильская, 3.

Электронный адрес: kumskurilsk@rambler.ru

Телефон / факс (842454) 42-786; 42-787; 42-166, контактное лицо: Носачева Наталья Юрьевна, тел. (42454) 42-166.

3. Предмет муниципального контракта: выполнение работ по ремонту жилых домов в г. Курильске. Капитальный ремонт д. № 11, ул. Ленинского Комсомола.

4. Место выполнения работ: г. Курильск, ул. Ленинского Комсомола, д. № 11.

5. Срок выполнения работ: 20 дней с момента заключения контракта.

6. Максимальная цена контракта: 1 377 043 (один миллион триста семьдесят семь тысяч сорок три) руб.

7. Обеспечение заявки: 68 852 (шестьдесят восемь тысяч восемьсот пятьдесят два) руб.

8. Обеспечение исполнения контракта: не требуется.

9. Срок, место и порядок предоставления документации об аукционе: документация об аукционе предоставляется представителю организации — участника аукциона на основании заявления по адресу: 694530, Сахалинская область, г. Курильск, ул. Курильская, 3, комитет по управлению муниципальным имуществом муниципального образования «Курильский городской округ», с 9.00 до 17.00 местного времени, в рабочие дни.

Представителю при себе необходимо иметь доверенность на получение документации об аукционе. Документация об аукционе предоставляется бесплатно.

Сроки предоставления документации: с 18 августа 2010 г. по 6 сентября 2010 года, до 17.00.

Документация об аукционе может быть получена следующими способами:

1) Участник размещения заказа может самостоятельно получить комплект документации об аукционе с официального сайта, направив при этом письменное уведомление Уполномоченному органу, подтверждающее получение документации. Участники размещения заказа, получившие комплект документации об аукционе через официальный сайт и не направившие уведомление о его получении, должны самостоятельно отслеживать появление на официальном сайте разъяснений, изменений или дополнений к документации об аукционе. Уполномоченный орган не несет обязательств или ответственности в случае неполучения такими участниками размещения заказа разъяснений, изменений или дополнений к документации об аукционе;

2) Участники размещения заказа могут получить документацию об аукционе нарочным у Уполномоченного органа по адресу, указанному выше.

Официальный сайт, на котором размещена документация об аукционе: http://gz.adm.sakhalin.ru

9. Дата, место и время окончания подачи заявок на участие в аукционе:

Конверты с заявками на участие в аукционе принимаются заказчиком ежедневно, в рабочие дни, с 9.00 до 17. 00 по местному времени, начиная с 18 августа 2010 года, по адресу: 694530, Сахалинская область, г. Курильск, ул. Охотская 5а.

Прием конвертов с заявками на участие в аукционе прекращается в 12. 00 по местному времени 8 сентября 2010 года.

10. Место, дата и время проведения аукциона:

Аукцион будет проводиться по адресу: Сахалинская область, г. Курильск, ул. Охотская, 5а, 9 сентября 2010 года в 11.00 по местному времени.

11. Преимущества: не установлены.

Примечание: *для проезда в г. Курильск (о. Итуруп) Сахалинской области необходимо заблаговременно оформить пропуск в Сахалинском пограничном управлении береговой охраны (ПУБО) ФСБ России. На о. Итуруп Сахалинской области установлен пограничный режим.*

Избирательная комиссия Сахалинской области выражает искреннее соболезнование родным и близким по поводу безвременной кончины

СКЛЯРЕНКО
Магдалины Васильевны.

Глубоко скорбим вместе с вами.

РЕКЛАМА В ГАЗЕТЕ ГУБЕРНСКИЕ Ведомости 42-46-08

ПРОДАМ:

✓ **а/м ГАЗ-21 «Волга» (1967, бензин, все родное, не гнилая, в отличном состоянии, подготовлена к круглогодичной эксплуатации). 180 тыс. руб., торг.**

✓ **кооперативный гараж (2 уровня, напротив дома 104а на ул. Пуркаева).**

Обращаться по тел. 26-08-10.

ИЗВЕЩЕНИЕ

о проведении торгов в форме открытого аукциона на право заключения государственного контракта на текущий ремонт помещений отдела ЗАГС Тымовского района и помещений отдела ЗАГС Охинского района

Форма торгов: открытый аукцион.

Организатор торгов (открытого аукциона): агентство записи актов гражданского состояния Сахалинской области, 693020, Россия, Сахалинская область, г. Южно-Сахалинск, ул. Дзержинского, 23, тел./факсы (4242), 42-32-55; 43-16-62.

Источник финансирования заказа: бюджет Сахалинской области

Предмет открытого аукциона:

Лот № 1 — текущий ремонт помещений отдела ЗАГС Тымовского района,

Лот № 2 — текущий ремонт помещений отдела ЗАГС Охинского района

Начальная (максимальная) цена:

Лот № 1 — 836103 руб.

Лот № 2 — 457842 руб.

(максимальная) цена контракта включает стоимость всех затрат подрядчика, необходимых для выполнения работ по контракту, в том числе:

— стоимость всех работ согласно техническому заданию:

— затраты, связанные с обеспечением строительства рабочими, в том числе иностранными, включая заработную плату, транспортные и командировочные расходы, питание, проживание, страхование и др.;

— расходы на оплату работ, выполняемых субподрядчиками;

— транспортные расходы и получение разрешений на транспортировку грузов, доставляемых подрядчиком и привлекаемых им субподрядчиков;

— накладные расходы, сметная прибыль, лимитированные затраты, а также все налоги, действующие на момент заключения контракта;

— стоимость понесенных подрядчиком затрат по эксплуатации строительной площадки (в том числе коммунальные платежи, обслуживание, охрана, пожарная безопасность и др.), а также другие затраты, в том числе сезонного характера, необходимые для функционирования строительной площадки;

— расходы на страхование строительно-монтажных рисков;

— иные расходы подрядчика, связанные с выполнением работ.

Наименование, состав, объем и характеристики работ: работы выполняются в соответствии с частью 3 «Техническое задание». По материалам, технологиям и т. д., имеющим ссылки на конкретные торговые марки, фирменные наименования, модели, допускается применение эквивалента (при условии, что представленный эквивалент по существу равноценен или превосходит по качеству продукцию, указанную заказчиком в техническом задании).

Материалы, технологии и т. д. по своим параметрам должны соответствовать или превосходить технические характеристики, указанные в техническом задании документации аукциона.

Устанавливаемые преференции: не установлены.

Аукционная документация выдается без взимания платы с 18 августа 2010 года, с 9.00 до 17.00 местного времени, по адресу: 693020, г. Южно-Сахалинск, ул. Дзержинского, 23, каб. 447.

Аукционная документация в электронном виде доступна на сайте в сети Интернет www.gz.adm.sakhalin.ru.

Прием аукционных заявок производится по адресу: 693020, г. Южно-Сахалинск, ул. Дзержинского, 23, каб. 447.

Начало подачи аукционных заявок на следующий день после официального опубликования данного извещения в официальном печатном органе и на сайте в сети Интернет.

Окончание приема заявок в день и час начала рассмотрения заявок.

Электронная форма участия в аукционе не предусмотрена.

Дата и место рассмотрения заявок: в 10.00 по местному времени 10 сентября 2010 года по адресу; г. Южно-Сахалинск, ул. Дзержинского, 23, каб. 447, агентство записи актов гражданского состояния Сахалинской области.

Дата проведения аукциона: 10.00 местного времени, 17 сентября, по адресу: г. Южно-Сахалинск, ул. Дзержинского, 23, каб. 449.

Срок заключения государственного контракта: не ранее чем через 10 дней со дня размещения на официальном сайте протокола аукциона и не позднее чем через 20 дней с момента подписания протокола аукциона.

ПРОКУРАТУРА САХАЛИНСКОЙ ОБЛАСТИ

объявляет конкурс на замещение должности государственной гражданской службы: старшего специалиста 1-го разряда прокуратуры области.

В соответствии с должностными обязанностями старший специалист 1-го разряда прокуратуры области: проводит администрирование программно-технологического комплекса; профилактические работы по поддержанию комплекса в работоспособном состоянии; замену расходных материалов для компьютерного оборудования; установку и настройку компьютерного оборудования и программного обеспечения.

Квалификационные требования к указанной должности: наличие высшего или среднего специального образования, соответствующего направлениям деятельности.

Для участия в конкурсе представляются: личное заявление на имя прокурора области; собственноручно заполненная и подписанная анкета установленной формы, с приложением двух фотографий 3х4 и двух фотографий 4х6, выполненных на матовой бумаге в черно-белом изображении; копия паспорта или заменяющего его документа (подлинник документа предъявляется лично по прибытии на конкурс); документы, подтверждающие необходимое профессиональное образование, стаж работы и квалификацию: копии трудовой книжки и документов о профессиональном образовании, а также по желанию гражданина — о дополнительном профессиональном образовании, о присвоении ученой степени, ученого звания, заверенные нотариально или кадровыми службами по месту работы (службы).

Документы принимаются до 17 сентября 2010 года по адресу: г. Южно-Сахалинск, ул. Чехова, д. 30, к. 303, с 10.00 до 12.00 и с 15.00 до 18.00. Информация о конкурсе размещена также на сайте прокуратуры области.

В Сахалинский областной онкологический диспансер требуется повар 4—5-го разряда. По всем вопросам обращаться по адресу: г. Южно-Сахалинск, ул. Горького, 3, пищеблок.

ИЗВЕЩЕНИЕ О ПРОВЕДЕНИИ ОТКРЫТОГО АУКЦИОНА

1. Форма торгов: открытый аукцион.

2. Торги проводит уполномоченный орган: комитет по управлению муниципальным имуществом муниципального образования «Курильский городской округ».

Юридический адрес: 694530, г. Курильск Сахалинской области, ул. Курильская, 3, электронный адрес: kumskurilsk@rambler.ru. Телефон/факс (842454) 42-786; 42-787; 42-166, контактное лицо: Носачева Наталья Юрьевна, тел. (42454) 42-787.

3. Предмет муниципального контракта: выполнение мероприятий по ремонту и восстановлению имущества, переданного в муниципальную собственность Министерством обороны Российской Федерации.

Лот № 1: Капитальный ремонт внутренней канализации, с. Китовое, ул. Молодежная, дома № 3, 4.

4. Место выполнения работ: с. Китовое, ул. Молодежная.

5. Срок выполнения работ: с даты заключения контракта 40 дней.

6. Максимальная цена контракта: 1 122 850 (один миллион сто двадцать две тысячи восемьсот пятьдесят) руб.

7. Обеспечение заявки: не требуется.

8. Обеспечение исполнения обязательств по муниципальному контракту: не требуется.

9. Срок, место и порядок предоставления документации об аукционе: документация об аукционе предоставляется представителю организации — участника аукциона на основании заявления по адресу: 694530, Сахалинская область, г. Курильск, ул. Курильская, 3, комитет по управлению муниципальным имуществом муниципального образования «Курильский городской округ», с 9.00 до 17.00 местного времени, в рабочие дни.

Представителю при себе необходимо иметь доверенность на получение документации об аукционе. Документация об аукционе предоставляется бесплатно.

Сроки предоставления документации: с 18 августа 2010 г. по 3 сентября 2010 года, до 17.00.

Документация об аукционе может быть получена следующими способами:

1) Участник размещения заказа может самостоятельно получить комплект документации об аукционе с официального сайта, направив при этом письменное уведомление Уполномоченному органу, подтверждающее получение документации. Участники размещения заказа, получившие комплект документации об аукционе через официальный сайт и не направившие уведомление о его получении, должны самостоятельно отслеживать появление на официальном сайте разъяснений, изменений или дополнений к документации об аукционе. Уполномоченный орган не несет обязательств или ответственности в случае неполучения такими участниками размещения заказа разъяснений, изменений или дополнений к документации об аукционе;

2) Участники размещения заказа могут получить документацию об аукционе нарочным у Уполномоченного органа по адресу, указанному выше.

Официальный сайт, на котором размещена документация об аукционе: http://gz.adm.sakhalin.ru

10. Дата, место и время окончания подачи заявок на участие в аукционе: конверты с заявками на участие в аукционе принимаются Заказчиком ежедневно, в рабочие дни, с 9.00 до 17.00 по местному времени, начиная с 18 августа 2010 года, по адресу: 694530, Сахалинская область, г. Курильск, ул. Охотская, 5а.

Прием конвертов с заявками на участие в аукционе прекращается в 15.00 по местному времени 7 сентября 2010 года.

11. Место, дата и время проведения аукциона:

Аукцион будет проводиться по адресу: Сахалинская область, г. Курильск, ул. Охотская, 5а, 8 сентября 2010 года, в 11 .00 по местному времени.

12. Преимущества: не установлены.

Примечание: *для проезда в г. Курильск (о. Итуруп) Сахалинской области необходимо заблаговременно оформить пропуск в Сахалинском пограничном управлении береговой охраны (ПУБО) ФСБ России. На о. Итуруп Сахалинской области установлен пограничный режим.*

УЧРЕДИТЕЛИ ГАЗЕТЫ – **ПРАВИТЕЛЬСТВО САХАЛИНСКОЙ ОБЛАСТИ И САХАЛИНСКАЯ ОБЛАСТНАЯ ДУМА.**

И. о. главного редактора: Владимир Семенчик.
Дежурный по номеру: Анна Сухоребрик.
ТЕЛЕФОНЫ РЕДАКЦИИ: и. о. гл. редактора: *42-06-22*; **зам. гл. редактора:** *42-45-65*, **ответственный секретарь:** *42-32-17*; **спец. корр.:** *42-99-79*; **отдел по взаимодействию с органами представительной власти и местного самоуправления:** *42-43-34*; **отдел по взаимодействию с органами исполнительной власти и общественными организациями:** *42-07-47*; **отдел экономики:** *42-07-47*; **отдел социального развития:** *42-25-88*; **редактор спецпроектов:** *42-15-33*.

Издатель: ОАУ «Издательский дом «Губернские ведомости».
Директор: Владимир Семенчик.
ТЕЛЕФОНЫ: приемная: *42-06-22*, **факс** *42-92-74*; **бухгалтерия:** *42-46-10*; **отдел распространения:** *42-33-32*; **спец. корр. (РИА «Сахалин — Курилы»):** *46-49-47*; **компьютерный отдел:** *46-49-45*; **корректорская:** *42-43-34*.

НАШ АДРЕС: 693000, г. Южно-Сахалинск, ул. Дзержинского, 34.
E-mail: governor_news@sakhalin.ru

ОТДЕЛ РЕКЛАМЫ: 42-46-08, 42-45-80.

Отпечатано в ГУП «Сахалинская областная типография» (г. Южно-Сахалинск, ул. Дзержинского, 34).
Объем 2 печ. л.
Печать офсетная. Тираж 2650. Заказ 626.
Подписано в печать: по графику — 19.00, фактически — 19.00.

Газета перерегистрирована в связи с изменением состава соучредителей Северо-восточным региональным управлением регистрации и контроля за соблюдением законодательства РФ в области печати и средств массовой информации (г. Петропавловск-Камчатский).
Свидетельство о регистрации № К 0176 от 02.08.1995.

Рекламируемые в газете товары сертифицированы, услуги лицензированы. Статьи со знаком ⊕ публикуются на правах рекламы. За содержание рекламных материалов редакция ответственности не несет. Мнение редакции не всегда совпадает с мнением авторов. Рукописи не рецензируются и не возвращаются.

ПОДПИСНЫЕ ИНДЕКСЫ: 53801 53802 73809

НАШЕ ИЗДАНИЕ ПРЕДСТАВЛЕНО В СИСТЕМЕ www.reklama-online.ru Реклама онлайн ОБЩЕРОССИЙСКАЯ СИСТЕМА ПОДАЧИ РЕКЛАМЫ В РЕГИОНАЛЬНЫЕ СМИ