Советский Сахалин

Общественно-политическая газета Сахалина и Курил

16 НОЯБРЯ 2010 ГОДА, ВТОРНИК • № 151 (24202) • ИЗДАЕТСЯ С 1 МАЯ 1925 ГОДА

ДЕНЬГИ **Центральный банк РФ установил на 15 ноября следующий курс валют. Доллар США равен 30,84 рубля, сто японских иен – 37,37 рубля. К выходным доллар подорожал на 0,33 рубля, сто иен подорожали на 0,29 рубля. Вчера в обменном пункте банка «Итуруп» доллар продавали за 31,10 рубля, покупали за 30,60 рубля. Сто иен продавали за 38 рублей, покупали за 36,50 рубля.**

7 дней

Итоги

На днях довелось пообщаться с бывшей южносахалинкой по имени Катя, залетевшей на родной остров на пару недель. Молодая дама вышла замуж за иностранца и живет теперь в маленьком уютном европейском государстве. Рая на земле, говорит, нет нигде. Приходится и в зарубежье считать деньги от получки до получки. Однако и небогатые граждане там не чувствуют себя позабытыми-позаброшенными, поскольку политика властей прозрачна и проста. Все меры социальной поддержки «пляшут» от средней зарплаты. Причем она действительно средняя, под нее «подпадает» до 80 проц. населения.

Ну, на среднюю-то зарплату принято ориентироваться и у нас. Но огромный разрыв в доходах разных категорий трудящихся не дает соответствующей реалиям картины. А если еще учесть, скажем так, расходную часть личного бюджета, то под понятие «среднего класса» подпадает редкий гражданин.

А тут еще и сахар подорожал! Не знаю, подсластят ли эту пилюлю прогнозы власти на 2011 г. На каждую душу населения доходы предположительно составят 36,5 тыс. рублей (с ростом к 2010 г. на 12,9 проц.), номинальная зарплата – 38,8 тыс. рублей (рост на 8,5 проц.). Подрастет на 6 проц. в реальном исчислении средний уровень пенсий, а уровень бедности падет аж на 0,3 проц.

Но что это мы все о личном да о личном? Есть ведь еще и областной бюджет, за счет которого власть должна проводить социальную политику. Правда, и он, увы, не богат, на 2011 г. дефицит запланирован в размере более 4,7 млрд. рублей. И потому у областной власти будет полное право с чистой совестью отбиваться от просителей: денег, мол, нет.

Есть они, как показывает практика, всегда. Но смотря на что. Притчей во языцех уже стали скандальные, финансово затратные новостройки в Южно-Сахалинске. Сколько копий сломано на митингах, в пикетах, на местных форумах в связи с возведением в городе ледового дворца? Криком народ кричит: детские сады постройте, сделайте нормальные дороги! Власть же, запрограммировав дефицитный бюджет, непоколебима.

Словно в насмешку над налогоплательщиками «ожил» и еще один многомиллионный проект – стела в Южно-Сахалинске. Бузят горожане. Но караван идет.

Хотя у населения есть право влиять на распределение бюджетных средств. Если заглянуть в структуру формирования казны, то в общем объеме доходов областного бюджета на 2011 г. в сумме более 38 млрд. рублей почти 10 млрд. рублей составляют налоги на доходы физических лиц. То есть каждый из нас реально вносит свою долю от личного дохода в региональную казну.

Можно, конечно, возразить: мол, всем «колхозом» деньгами распоряжаться немыслимо. Есть избранники народные, им и карты в руки. Но получившие мандаты депутаты быстро адаптируются в коридорах власти и принимают по вертикали спущенные правила игры. Сказано «стеле быть!» – значит, быть!

Кстати, житие-бытие представительного органа региональной власти обойдется налогоплательщику в 282,6 млн. рублей. Содержание представительства губернатора и правительства в Москве станет в 32,6 млн. рублей.

Что касается численности постоянного населения на островах, то в 2011 г., по прогнозной оценке, оно сократится по сравнению с предыдущим годом на 2,9 тыс. человек.

Не исключено, что кого-то приютит и маленькое уютное европейское государство, где прижилась бывшая южносахалинка по имени Катя, воспитывающая там пока одно дитя и мечтающая о втором. Вот и вся «демография»...

Л. ПУСТОВАЛОВА.

Москва припекает

Дальневосточные края и области дрейфуют в новые часовые пояса

В Приморском крае вслед за соседями из края Хабаровского вознамерились сократить разницу между временем в регионе и Москве. Депутаты местного законодательного собрания поддержали инициативу своего губернатора С. Дарькина о переходе Приморья в часовой пояс MSK+6. Сейчас Владивосток, как и Хабаровск, отделяют от Москвы семь часов.

Интересно, что, обосновывая смену часового пояса, С. Дарькин сослался на то, что этот вопрос уже положительно решен в ряде дальневосточных и сибирских субъектов федерации, в том числе в Сахалинской области, которая якобы тоже уже придвинулась к Москве на 60 минут.

Однако эта информация (про Сахалин) не соответствует действительности. Пока никакого решения не принималось. Но дыма без огня не бывает. Как удалось вчера выяснить, в Сахалинскую областную Думу поступило письмо из правительства области с предложением сократить разницу с Москвой с семи до шести часов. Сегодня вопрос будет рассмотрен в комитете по экономическому развитию, а 18 ноября, как ожидается, – на очередном пленарном заседании Думы.

Результат предсказать нетрудно. На фоне того, как решался вопрос на Камчатке, в Приморье и Хабаровском крае, вряд ли сахалинские депутаты откажутся поддержать общую тенденцию на приближение к Москве.

Кому и зачем потребовалось сокращать часовые пояса? Напомним, что в ежегодном послании Федеральному Собранию РФ в 2009 году этот вопрос поднял президент Д. Медведев. Он считает, что слишком дробное деление на часовые пояса не позволяет эффективно управлять Россией. А примеры других стран (США, Китай) показывают, что можно обходиться и меньшей разницей во времени...

Президент сказал – на местах взяли под козырек. И это несмотря на протесты ученых, которые считают, что к сокращению часовых поясов надо подходить очень осторожно, а сравнивать Россию с Китаем и США некорректно – расстояния не те. Жить надо по биологическим часам, жить ориентируясь на солнце, а не на Москву. Но Москва у нас, как известно, нередко выполняет роль солнца. До такой степени припекает, что напрочь лишает местные власти возможности думать своей головой.

А. СЕРГЕЕВ.

Не мы управляем временем, а время управляет нами.

Почему нет света?

Вопрос, волнующий многих

Вечером 14 ноября в 9-м и 14-м микрорайонах Южно-Сахалинска в жилых домах погас свет. Горожанам пришлось коротать время при свечах и фонариках. Что произошло? Может быть, дождливый циклон повлиял на энергоснабжение? Тогда как же зимовать-то будем, если сети в таком хлипком состоянии?

Вот что сообщили в пресс-службе ОАО «Сахалинэнерго»: циклон действительно отметился, но не в Южно-Сахалинске. В областном центре причина другая. Вечером в воскресенье отключилась кабельная линия электроснабжения напряжением 6 киловольт. Из-за этого возникли проблемы в названных микрорайонах. Энергетики постарались быстро организовать энергоснабжение по резервным схемам. Собственно, в первой половине дня понедельника, 15 ноября, эти микрорайоны и продолжали получать электричество по резервным схемам. Энергетики же тем временем искали причину, место вероятного повреждения кабеля. Не исключено, что он был поврежден в процессе каких-то землеройных работ... Пообещали проинформировать, как найдут.

Что касается других населенных пунктов, то в оперативной сводке управления МЧС называют село Восточное Макаровского района, села Орловка, Ольшанка и Поречье Углегорского района, села Чир-Унвд, Адо-Тымово Тымовского района. Там в результате налипания мокрого снега на ЛЭП напряжением менее 35 кВ оборвало провода. В понедельник 15 ноября непогода со снегопадом и сильным ветром осложняла восстановительные работы. В них было задействовано 20 аварийно-восстановительных бригад ОАО «Сахалинэнерго» (60 человек и 20 единиц техники). Планировалось в понедельник восстановить электроснабжение.

Впрочем, проблемы с энергоснабжением могут возникнуть и по другим причинам, чисто организационного свойства. Например, из-за некоторых «непоняток», возникающих между разными ведомствами. Сахалинэнерго сообщило о том, что с 15 ноября намерено приостановить электроснабжение ряда объектов, которые прежде обслуживала Южно-Сахалинская КЭЧ, а проще говоря – объектов минобороны. Между прочим, в черте областного центра под «отключку» попадают и жилые дома, расположенные в планировочных районах Хомутово, Новоалександровск, а также отдельные дома на Компроспекте, ул. Невельского, на Холмском шоссе. Как объяснили в Сахалинэнерго, в военном жилищно-коммунальном хозяйстве произошли некоторые реформы, и теперь этой отраслью ведают вновь созданные акционерные общества. Новые хозяева не торопятся заключать договоры с энергетиками, а те, ссылаясь на постановление правительства № 530 от 31 августа 2006 года, говорят, что без договора снабжать какие-либо объекты энергией им запрещено. Помимо названных домов в Южно-Сахалинске, есть еще военное жилье в Долинском, Анивском, Холмском районах. Представители акционерных обществ были заранее предупреждены обо всем, 6 октября на совещании в правительстве области было принято соответствующее решение, заключить договоры нужно было до 1 ноября.

Словом, ведомства выясняют меж собой отношения, а страдают от этого интересы граждан.

Я. САФОНОВ.

Так и живем.

Это еще цветочки...

Все течет и к лучшему не меняется

По существу настоящих холодов в Южно-Сахалинске еще не было, и это счастье горожан, потому что ситуация с отоплением остается напряженной. Каждый день образуются все новые и новые порывы на тепловых сетях города, которые влияют на качество услуги в тех домах, что подключены к аварийным участкам, да и города в целом. Правда, в пресс-службе ОАО «Сахалинская коммунальная компания» говорят, что при ликвидации утечек жилые дома от тепла стараются не отключать, поддерживают системы в статическом режиме. Хорошего тоже мало, но это все же лучше, чем отключение.

На прошлой неделе энергетики предупреждали, что для стабилизации ситуации с отоплением в жертву может быть принесено горячее водоснабжение спальных микрорайонов. Это предупреждение начало реализовываться. Горячую воду стали отключать с 20 часов до утра.

Население областного центра опасается, что сегодняшняя картина – это только цветочки и что ягодки мы будем собирать, когда ударят настоящие морозы. Вряд ли сегодняшнее латание дыр в трубах качественно улучшит ситуацию.

Латанием дыр заняты и в ООО «Сахалинский водоканал». 12 ноября предприятие объявило о предстоящей ликвидации двух порывов и о возможном отключении холодной воды в ряде микрорайонов города. Как сообщили в ООО «Сахалинский водоканал», объявленные работы благополучно завершены. Проводились они в ночь с пятницы на субботу, отключения холодной воды пришлись на время с 21 часа 12 ноября до 7 утра 13-го.

Утечки, которыми занимались в эти часы ремонтные бригады предприятия, были давними, для их устранения требовалось отключение крупных магистралей, поэтому эта работа была отложена до «лучших времен».

Н. КОТЛЯРЕВСКАЯ.

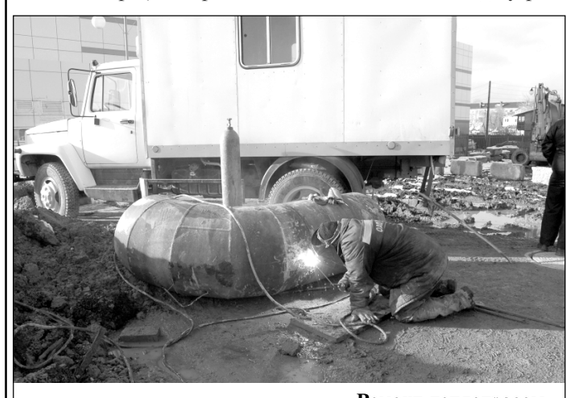

Ремонт теплотрассы.

Девочки – налево, мальчики – направо

Туалеты в городе

Недавно приезжала знакомая, которая давно не была в Южно-Сахалинске. Город, говорит, очень преобразился. Единственное, что удручало, так это поиски общественного туалета. Пришлось даже делать специальные забеги к железнодорожному вокзалу, поскольку это единственное место, где, как она знала, имеется туалет. Если на вокзале «заведение» было закрыто, выручал биотуалет у площади Ленина. Там, правда, услуга стоит на «пятерку» дороже – 15 рублей, но это не столь важно, когда нет мочи терпеть. Как же обстоят дела с общественными туалетами в областном центре? Действительно все так плохо или надо «места знать»?

НЕВТЕРПЕЖ

Медики утверждают, что нельзя долго ходить с переполненным мочевым пузырем. Вредно для здоровья.

Стационарных общественных туалетов в Южно-Сахалинске, как известно, нет. Нет и системы биотуалетов (единственная на весь город кабинка у площади Ленина, конечно, не в счет). Хотя биотуалеты давно прижились во многих российских городах.

Из личного опыта путешествий знаю, что, если в незнакомом (или знакомом) городе приспичило, ищи крупный торговый центр. Там обязательно есть бесплатный туалет для посетителей. Найти несложно, по вывеске «WC», то есть «water closet». Идея в данном случае проста: ты приходишь в торговый центр за покупками, и, чтобы пробыл подольше (и, следовательно, купил побольше), тебе должно быть комфортно, поэтому нужен и соответствующий сервис. А как обстоят дела у нас?

Торговый центр «Панорама». Никаких указателей о наличии в здании туалета нет. Но я знаю о его существовании на втором этаже – возле эскалатора.

– Где тут туалет? – спрашиваю работницу прилавка.

Она отвечает, мол, за эскалатором на первом этаже (надо же! Я и не подозревала о втором санузле). Но чтобы попасть за ту дверь, нужно набрать комбинацию цифр на кодовом замке. Продавец прониклась ситуацией и назвала шифр.

Но я все-таки заглянула и на второй этаж. Может, там туалет закрыт? Нет, работает. Внутри есть даже объявление для посетителей. Но на двери опять же никаких обозначений.

Кстати, если в «Панораме» пройти дальше по второму этажу, то у входа в кафе также можно обнаружить бесплатный туалет.

А это диалог в универмаге «Сахалин». Мой вопрос продавца сильно удивил. В ответ она лишь пожала плечами, мол, не знаю, где туалет. Слышать такое по меньшей мере странно, потому что я точно знаю о существовании санузла на верхнем четвертом этаже.

– Но вы сами куда-то ходите в течение рабочего дня?

– Да, – отвечает она. – Есть служебный за лестницей на втором этаже.

Дверь в служебный клозет оказалась запертой на ключ. Интересуюсь у другого продавца, можно ли в универмаге сходить в туалет? Та объясняет, что этот – служебный, сюда нельзя, но наверху есть туалет для всех. Хорошо, хоть не я одна, но и еще некоторые работники универмага знают о существовании второго туалета в здании.

Но вот где наверняка есть вывески на туалетах, так это на микрорынках «Успех», «Новость», «Восток», «Янтарь»... Вход 10 рублей.

Вывод напрашивается такой: там, где посещение туалета платное, народ информируют с помощью вывески. А где денег не берут, на вывески сильно не тратятся. Да, в здании туалет положен по санитарным нормам, но афишировать его не будут.

(Окончание на 2-й стр.).

НЕЗАВИСИМОЕ АГЕНТСТВО ОЦЕНКИ ЗАО "ГАКС"

ГАКС

ОЦЕНКА ИМУЩЕСТВА, АКЦИЙ, БИЗНЕСА ДЛЯ ЦЕЛЕЙ:

- купли-продажи;
- наследования;
- ипотеки;
- страхования;
- разрешения имущественных споров;
- кредитования;
- расчета причиненного ущерба или стоимости восстановительного ремонта квартир после затопления, пожара.

13 лет на рынке оценки

МИНИМАЛЬНЫЕ СРОКИ, РАЗУМНЫЕ ЦЕНЫ, ВЫСОКОЕ КАЧЕСТВО.

E-mail: gaks@gaks.ru Лиц. № 000177 от 17.08.2001 г. www.gaks.ru

Оценщики – члены СРО Российское Общество Оценщиков и НП "СМАОс".

г. Южно-Сахалинск, ул. Дзержинского, 36, офисы: 318, 319, 321.

Тел./факс 74-26-51. Тел.: 42-36-59, 74-27-05.

Реклама.

ПРЯМАЯ ТЕЛЕФОННАЯ ЛИНИЯ

Государственное учреждение – отделение пенсионного фонда РФ по Сахалинской области в целях информирования граждан по вопросам пенсионного законодательства проводит **17 ноября** 2010 года **с 10.00 до 12.00** «прямую линию» со всеми заинтересованными лицами.

Телефоны «прямой линии»: (4242) 46-35-42, 46-35-45, 46-35-51.

Курьер

13 ноября

О ЧЕМ ПОЕТ ДУША ВОЕННАЯ?

В южно-сахалинском ДК «Родина» с юбилейным концертом выступили участники клуба-студии «Автомат и гитара».

По словам председателя сахалинского областного совета ветеранов войны в Афганистане и других боевых действий И. Лахно, студии исполнилось 10 лет. Изначально она была создана для того, чтобы могли проявить свои таланты творческие люди, в разное время побывавшие в Афганистане и других горячих точках. Со временем сложилось направление, называемое военной бардовской песней. Концерт длился полтора часа, звучали широко и не очень широко известные песни: военно-патриотические и, конечно, о любви, мужской дружбе и воинской чести.

ПЕНСИОНЕРЫ ПОПАЛИ В СЕТЬ

В Южно-Сахалинске в интернет-пункте филиала Дальсвязи состоялся первый выпуск участников социального проекта «Поколение ON-LINE». В его рамках представителей старшего поколения знакомили с современными информационными технологиями.

Акцент в обучении делался на практическую работу. Новоиспеченные «школьники» в течение пяти бесплатных занятий получили базовые навыки работы с компьютером, научились пользоваться электронной почтой и поисковыми системами всемирной «паутины». Один из уроков был посвящен изучению возможностей сайтов «Электронное правительство» и «Государственные услуги». Пенсионеры, принявшие участие в проекте, поблагодарили организаторов и за то, что с помощью социальных сетей у них появилась возможность найти бывших одноклассников, однокурсников, друзей и просто знакомых. А ветеран войны И. Пинчук, самый старший из учеников, с помощью интернета намерен изучать законы, посещать сайты по истории и общаться с дальними родственниками.

А ВПЕРЕДИ – СОЧИ

Юные сахалинские шахматисты достойно выступили во Владивостоке на первенстве Дальнего Востока среди школьников, пятерка лучших из них пробилась в финал первенства России.

По словам тренера Вячеслава Цоя, в нынешнем сезоне островная сборная была многочисленной как никогда прежде – в ней было 28 мальчиков и девочек из Охи, Корсакова, Холмска, Вахрушева и Южно-Сахалинска в возрасте от 5 до 17 лет. Самый юный – Георгий Егоров из Южного, ему 6 лет исполнится в декабре, но он уверенно держался в играх с соперниками до 8 лет. Сахалин представляли и опытные спортсмены, и новички. Причем блеснула новая звездочка – холмчанка Виктория Пак (тренер В. Гаранин), впервые участвовавшая в таком турнире с выездом за пределы области. Она заняла четвертое место в своей возрастной группе. Отличились Катя Усова из Вахрушева (тренер С. Хан), Денис Ким, Мишель Бондаренко и Саша Яцык (все из Южно-Сахалинска, тренер В. Цой). Эти ребята заняли третьи места. Названная пятерка в апреле 2011 года в Сочи будет играть в финале первенства России.

УБИЙСТВО ВО ВЗМОРЬЕ

В с. Взморье Долинского района произошло жестокое убийство.

По данным пресс-службы следственного управления СКП РФ по Сахалинской области, в доме по ул. Физкультурной обнаружен труп 60-летнего хозяина квартиры. У него были связаны руки, на теле следы ножевых ранений. По горячим следам оперативники задержали двух подозреваемых. Оба местные жители. Одному 22 года, он прежде был четырежды судим, второму 19 лет, он был судим дважды. По основной версии, эти двое, будучи в нетрезвом виде, пришли к пожилому односельчанину за деньгами. Избили, а затем пустили в ход кухонный нож.

ОХОТА НА СОБАКУ

На территории торговой базы в Южно-Сахалинске неизвестные подстрелили служебную собаку. Когда на место происшествия прибыла группа задержания вневедомственной охраны, стали известны любопытные детали этой истории.

К торговой базе «Снабженец», расположенной на ул. Украинской, подъехали на автомобиле два сомнительных типа. У них было с собой экзотическое оружие – духовая трубка для метания дротиков и сами дротики в количестве пяти штук. Они подстрелили служебную собаку, положили ее в мешок и собрались скрыться, но подоспел милицейский наряд, вызванный кем-то из сторожей. Задержаны местный житель 1980-го и гражданин Китая 1971 годов рождения. Их вместе с вещественными доказательствами доставили в дежурную часть. Между прочим, действия злодеев подпадают под статью УК РФ, предусматривающую меры ответственности за жестокое обращение с животными.

14 ноября

НУ КАК ТУТ ДОРОГУ ПЕРЕЙТИ!

Пожилого мужчину сбил автомобиль, когда тот пытался перейти дорогу по пешеходному переходу.

Произошло это на пересечении улиц Комсомольской и Емельянова в Южно-Сахалинске, сообщает пресс-служба областной ГИБДД. Пенсионер получил закрытую черепно-мозговую травму, сотрясение головного мозга. Еще один пешеход – девушка – также не смогла безопасно перейти дорогу. Ее сбила машина на ул. Комсомольской, и тоже на пешеходном переходе. У пострадавшей ушибы.

ПОЗДНИЙ УЖИН ВРЕДЕН ДЛЯ ЗДОРОВЬЯ

Около полуночи спокойствие жильцов дома № 1 по ул. Науки в Новоалександровске было нарушено: во двор приехали два пожарных автомобиля с мигалками. Кто-то из жильцов почувствовал запах гари из соседней квартиры и позвонил по телефону 01.

Пожарные не смогли достучаться до обитателей дымящей квартиры на четвертом этаже. Рассмотрели варианты проникновения в жилище: либо взламывать железную входную дверь, либо забираться через балкон. Остановились на втором. Оперативно приставили ручную лестницу, один из огнеборцев поднялся наверх, ему удалось аккуратно, без битья стекол, попасть на балкон, затем в квартиру. Он открыл входную дверь. Выяснилось, что молодой человек, придя с работы, заснул, оставив на включенной плите пищу. Она полностью выгорела. В таких случаях нередко жильцы задыхаются, не приходя в себя, получают отравление угарным газом. В данном случае все обошлось. Молодой человек только удивленно хлопал глазами, не понимая, откуда в квартире люди в касках. Нужно отдать должное пожарным: сработали четко, профессионально.

Я. САФОНОВ, Е. ПОЛИЩУК, О. АТАЧКИНА.

74-42-15 • 74-42-22 • 74-42-27

У кого кошелек туже?

Статистика знает все

Сахалинстат распространил информацию о заработной плате работников предприятий и организаций области по итогам января – сентября 2010 года.

Как отмечает пресс-служба статоргана, у большинства сахалинцев и курильчан заработная плата является если не единственным, то основным источником дохода. За счет средств, получаемых в качестве вознаграждения за трудовую деятельность, удовлетворяют свои потребности более 198 тыс. работников предприятий и организаций области. Чем же отвечает им работодатель?

По данным, представленным в органы государственной статистики, среднемесячная зарплата по итогам 9 месяцев на Сахалине и Курилах составила 34946 рублей (в целом по России – 20479 рублей). По сравнению с январем – сентябрем 2009 года зарплата в регионе выросла на 9,9 проц. Однако рост номинальной заработной платы не всегда свидетельствует о значительном улучшении благосостояния работающих. Реально (с учетом роста потребительских цен) средняя сахалинская зарплата осталась на уровне прошлого года. При этом в целом по стране она возросла на 5 проц.

Ну, порадовали…

Как всегда, средние показатели в большей степени зависят от зарплат в структурах, причастных к высокодоходным видам деятельности. По итогам 9 месяцев самые солидные зарплаты сложились в организациях, занятых добычей полезных ископаемых, – 86619 рублей, в финансово-кредитных учреждениях – 59897, органах государственного управления и местного самоуправления, обеспечения военной безопасности; обязательного социального обеспечения – 40955, строительных организациях – 36003, организациях, осуществляющих управление недвижимым имуществом и занятых предоставлением аренды, – 35997, на предприятиях рыболовства и рыбоводства – 35908 рублей.

Это лидеры. А кто же на другом полюсе? Среднемесячная зарплата в организациях оптовой и розничной торговли, на предприятиях ремонта автотранспортных средств, мотоциклов, бытовых изделий и предметов личного пользования составила 57,3 проц. от среднеобластного уровня. Чуть выше показатели в гостиничном и ресторанном хозяйствах – 62,1 проц. от среднего. В организациях сельского хозяйства, охоты и лесного хозяйства – 65,4 проц., в учреждениях образования – 68 проц., здравоохранения и предоставления социальных услуг – 78,3 проц., обрабатывающих производств – 79,9 проц.

Если оценивать зарплату с точки зрения географии, то тут преуспел Ногликский городской округ, где средние заработки составили 92296 рублей. Вообще, выше среднеобластного показателя средняя номинальная начисленная заработная плата сложилась в четырех муниципальных образованиях. Помимо Ногликского это Курильский городской округ (38416), город Южно-Сахалинск (37739) и Охинский городской округ (37029 рублей).

А. АЛЕКСАНДРОВ.

Армейская составляющая

Коррупция

Более 190 коррупционных преступлений выявлено в Дальневосточном военном округе в этом году. По результатам прокурорских проверок возбуждено 65 уголовных дел. Осуждены 11 командиров воинских частей и начальников учреждений. Сумма реально возмещенного ущерба превысила 12 млн. рублей, сообщил военный прокурор округа генерал-майор А. Егиев.

Б. САВЕЛЬЕВ, корр. ИТАР – ТАСС.

Мусульманам Сахалинской области

От всей души поздравляю всех мусульман Сахалинской области с праздником Ид-Аль-Адха (Курбан-байрам)!

Этот праздник завершает хадж – паломничество к исламским святыням. Он еще раз напоминает нам о непреходящих духовных ценностях ислама – справедливости, милосердии, заботе о ближних. Во все времена они служили миру и процветанию.

Развитие межрелигиозного диалога и сотрудничества, сохранение уникального духовного наследия одинаково необходимо представителям всех традиционных для России религий.

Я убежден, что ислам и впредь будет способствовать укреплению взаимопонимания и добрососедских отношений между людьми.

Мне хотелось бы, пользуясь случаем, от имени центрального духовного управления мусульман России и от себя лично поздравить всех мусульман Сахалинской области с великим исламским праздником Ид-Аль-Адха (Курбан-байрам), который напоминает о самоотверженной преданности Ибрахима и его сына Исмаила Всевышнему Творцу, знаменует окончание великого паломничества в Мекку.

От всей души желаю вам доброго здоровья, духовного очищения, счастливых лет жизни, успехов в свершении благочестивых дел во имя ислама и прославления Всевышнего.

С уважением, председатель регионального отделения в Сахалинской области всероссийской политической партии «ПРАВОЕ ДЕЛО» Т. ФАЙЗУЛИН.

Деньги на капремонт

Только что стало известно

Правительство РФ подготовило законопроект о продлении до 1 января 2013 года срока работы фонда содействия реформированию жилищно-коммунального хозяйства.

Согласно действующему закону о фонде ЖКХ, деятельность госкорпорации должна быть прекращена 1 января 2012 года.

С предложением о продлении срока работы фонда ЖКХ в октябре в ходе совещания по вопросам исполнения поручений президента выступил глава минрегиона РФ В. Басаргин. По его словам, дополнительное финансирование фонда составит 25 млрд. рублей. Президент Д. Медведев поддержал инициативу министерства. «Это правильно, потому что этот фонд, который, кстати, вначале многие восприняли с определенным скепсисом, доказал свою работоспособность... Считайте, что мое согласие на это дано», – сказал он.

Фонд ЖКХ, созданный в 2007 году, на долевой основе с регионами финансирует капитальный ремонт многоквартирных домов и расселение аварийного жилья. Изначально в уставный капитал фонда государство внесло 240 млрд. рублей. За счет средств, выделенных на капремонт, свои жилищные условия должны улучшить более 14 млн. россиян. Переселение из аварийного фонда коснется более 200 тыс. человек.

(Лента.ру).

Девочки – налево, мальчики – направо

(Окончание. Начало на 1-й стр.).

Мол, нечего их зазывать – убирать потом придется. Туалетная культура в этом смысле находится в зачаточном состоянии. У нас в большинстве случаев не принято на вывесках у входа в торговый центр указывать помимо местоположения отделов и то, где находится санузел.

А еще совершенно непонятно, почему в некоторых торговых центрах берут плату с граждан за посещение туалета? К примеру, 15 рублей стоит услуга в торговом центре «Океан». Берут за это дело деньги и на микрорынках. Хотя есть, конечно, и положительные исключения.

Цивилизованно, на мой взгляд, подходят к такому сервису в торговом центре «Мегаполис». Там на информационной вывеске сообщается, что туалеты есть на втором и третьем этажах. Найти их по указателям несложно. В «Орбите» на каждом этаже по туалету, и вывески эти заметны посетителям. Заходи, пользуйся бесплатно. И это правильно.

Что касается платы за посещение туалета, то непонятно, как она формируется. Но в нашем городе есть два ценника на услугу – 10 и 15 рублей. Но сколько вы взяли той туалетной бумаги и использовали мыла, чтобы помыть руки? К примеру, рулон бумаги корейского производства можно купить за 10 рублей, кусок мыла – за 12 рублей.

Общие впечатления таковы. Если на микрорынках и в других местах платного посещения туалета вы без труда сориентируетесь, где находится нужная точка, то в торговых центрах в большинстве случаев бесплатный санузел еще надо поискать. Как правило, он находится за неприметной дверью. Если продавец не знает о существовании туалета, это не значит, что его в здании нет. Нужно поспрашивать и поискать еще. А если в здании работает кафе, можно смело направляться туда.

Работа такого рода общественных туалетов ограничена временем работы торговых центров, микрорынков. Как правило, они открыты до 19 – 20 часов. На железнодорожном вокзале туалет работает до 20.45 и с пятью перерывами.

Кстати, существует еще одна точка – в здании «Востока» на улице Сахалинской. Здесь уже много лет действует платный общественный туалет, но вывеска появилась почему-то сравнительно недавно. О том, что здесь можно сходить в туалет, нужно было просто знать.

ХОДЯТ ТУТ ВСЯКИЕ

Есть еще одна категория заведений, куда можно забежать в туалет – это кафе. «Колобок», «Веранда», «Смак»... Хотя в некоторых вывесили объявление, что «удобства» только для посетителей, но это ведь никак не контролируется. Я заходила в кафе и, ничего там не покупая, направлялась сразу в туалет. Без проблем.

Правда, в торговом центре «Славянский» не обошлось без шероховатостей. Туалет там, как и в большинстве других мест, только служебный. Но продавец пояснила, что есть санузел на первом этаже у входа в кафе. И я, спустившись со второго этажа, сразу заворачиваю туда (причем это была уже не бутафория, от длительного хождения по городу захотелось по нужде реально). Но когда выходила, охранник смерил меня та-аким взглядом! Типа ходят тут всякие. Ничего, правда, вслух не сказал. Но даже если секьюрити бдительно стережет общественный клозет, можно убедить сотрудника, что вам туда очень-очень надо.

Но в целом хочу заметить, что мой вопрос о туалете воспринимался работниками прилавка в большинстве случаев адекватно. Куда денешься от естества-то?

ЕСТЬ ЖЕЛАНИЕ, НЕТ ВОЗМОЖНОСТИ

Порой мы много времени вынуждены проводить в присутственных местах. Как там обстоят дела с доступностью клозетов?

Паспортно-визовая служба. В помещении тьма народу. Протискиваюсь сквозь очередь в одну сторону – только кабинеты, в другую – то же самое. Но тут из-за неприметной двери в центре, рядом с кабинетом для сдачи документов на загранпаспорт, выходит уборщица со шваброй. Действительно, там и оказалось искомое место.

Сейчас в некоторых присутственных местах для улучшения обслуживания граждан ввели принцип «одного окна» или сосредоточили посетителей на одной территории. К примеру, так сделано в ГИБДД, БТИ, налоговой. Но туалетов поблизости не предусмотрели.

В БТИ я пошла по коридору дальше, но тамошняя работница сказала как отрезала, мол, нечего тут ходить, тем более в поисках туалета. В отделе техосмотра и регистрации транспорта ГИБДД теперь электронная очередь. Но я все же приоткрыла дверь с вывеской «Служебное помещение», там, помню, до ремонта находился санузел. И не ошиблась – оказалось мужское «помещение», но опять же, видимо, для своих.

А это туалетная кабинка на одной из центральных площадей Сочи. И удобно, и красиво.

Фото В. ИЧИНА.

Кстати, даже в поликлиниках вы порой можете обнаружить туалеты методом поиска.

Что касается присутственных мест, то, на мой взгляд, тут все определяется пониманием проблемы руководством. Там, где считают это необходимым атрибутом, информируют посетителей. Как, к примеру, это сделано в регистрационной палате, пенсионном фонде, управлении соцзащиты.

ГДЕ-НИБУДЬ, КОГДА-НИБУДЬ…

В целом, конечно, с туалетами у нас плохо. А отсюда нет и соответствующей культуры. Справить нужду под кустиком или в подъезде для некоторых граждан стало в порядке вещей. Но порой люди вынуждены так поступать оттого, что некуда сходить в туалет.

Один из главных вопросов по теме заключается в том, почему в Южно-Сахалинске нет нормальной системы общественных туалетов? Почему не стоят биотуалеты в особо посещаемых гражданами местах? Совершенно очевидно, что их использование малозатратно для бюджета в отличие от строительства капитальных сооружений. Особенно это актуально в теплое время года, когда народ больше времени проводит на улице, когда работают временные точки общепита.

Взять ту же площадь Ленина. Там, как известно, реконструировали сквер, построили фонтаны, и в теплое время года это место стало популярным у горожан. Когда туалет на вокзале закрыт, хорошо, что можно воспользоваться биотуалетом.

Я нашла владельца этой биокабинки и спросила его, почему кабинка-то в нашем городе в единственном экземпляре? Ведь потребности (и это совершенно очевидно) имеются.

С. Городецкий (как индивидуальный предприниматель) является официальным представителем московского ОАО «Экосервис». Говорит, что уже восемь лет пытается доказать городской власти необходимость создания в областном центре системы биотуалетов, ведь они повсеместно хорошо себя зарекомендовали. Мобильные туалетные кабинки автономны, долговечны, экологичны в использовании, легки в транспортировке. И предприниматель готов обеспечить город необходимым количеством биокабинок. Он показал свою переписку за многие годы с властями. Я почитала ее, и вот что интересное выяснилось.

Поначалу ДАГУН не возражал против биотуалетов в городе и даже предложил места для первоочередной их установки. Есть документ, в котором речь идет о потребности города в 30 биокабинках. Но потом вектор ответов почему-то резко меняется. Все предложения предпринимателя отклоняются городской властью. Аргументы такие: неподалеку есть общественный туалет на микрорынке, в магазине и т. д.; биотуалет не предусмотрен в данном месте проектом... Я насчитала в переписке в общей сложности 24 места, где предприниматель готов поставить биокабинки.

Хотелось бы узнать позицию городской власти. Волнует ли ее проблема общественных туалетов? И если нет денег в бюджете на возведение в городе капитальных санузлов, то почему такое упорное неприятие биокабинок?

Мы сделали запрос в городскую администрацию. И вот какой ответ получили от начальника ДАГУН А. Ахмезьянова. Впрочем, иначе как отпиской этот ответ не назовешь. Речь в нем идет только о стационарных общественных туалетах как объектах капитального строительства. Вполне возможно, когда-нибудь в областном центре они и появятся. По информации начальника ДАГУН, в настоящее время, согласно заключенным муниципальным контрактам, омское ООО «Институт территориального планирования «Град» разрабатывает проекты планировки, межевания районов Южно-Сахалинска. Проводится конкурс на разработку документации по планировке территорий города. Согласно заданию, на чертежах должно быть запланировано размещение объектов капитального строительства – соцкультбыта, коммунально-бытового, в том числе и общественных туалетов. Будущая планировка города будет рассматриваться на публичных слушаниях. И, надо полагать, горожане смогут сказать свое слово.

Про биотуалеты в ответе начальника ДАГУН ни слова, хотя эти мобильные конструкции помогли бы частично решить в городе проблему общественных туалетов. Во всяком случае, до появления в областном центре санузлов как капитальных сооружений.

Впрочем, доводилось както слышать версию, что биокабинки портят архитектурный облик областного центра. Аргумент, конечно, не выдерживает никакой критики. Но, судя по всему, эта версия близка к мотивации отказов.

О. АТАЧКИНА.

Так будет и впредь

Россия – Япония

Курильские острова – это территория России, так будет и впредь. Об этом заявил 13 ноября президент РФ Дмитрий Медведев на встрече в Иокогаме с премьер-министром Японии Наото Каном.

«Поскольку японский премьер-министр вновь выразил сожаление по поводу посещения Дмитрием Медведевым острова Кунашир, президент подтвердил наши оценки этой ситуации: президент сам принимает решения, какой регион посещать», – сообщил журналистам после встречи глава МИД РФ Сергей Лавров.

«Это наша территория, так будет и впредь», – привел он слова главы государства.

«Надеюсь, японские коллеги будут относиться к этому более адекватно», – добавил министр.

По его словам, в ходе беседы Медведев предложил премьеру Японии поменять подход к проблеме заключения мирного договора между двумя странами.

«Президент сказал, что от эмоциональных заявлений и дипломатических жестов лучше отказываться, потому что они не помогают делу, а наоборот», – сказал он. «Президент предложил поставить вперед экономику, – пояснил Лавров. – Чем больше будет экономического взаимодействия, тем больше будет фундамент, на который опираются отношения».

«Бизнес обеих стран заинтересован в нормальном взаимодействии, задача лидеров – всячески это поощрять», – продолжал министр.

«Наото Кан согласился, что экономику в отношениях между Россией и Японией нужно приподнимать», – сказал Лавров.

В ходе встречи «оба лидера подтвердили настрой на всестороннее развитие российско-японских отношений», добавил министр. «Президент России, в частности, подчеркнул необходимость более активно действовать на международной арене, в частности в Азиатско-Тихоокеанском регионе», где Россия и Япония являются важными игроками, сказал Лавров.

Президент РФ пригласил премьер-министра Японии посетить любой регион России, включая Дальний Восток, и предложение, по словам Лаврова, «было принято».

М. ПЕТРОВ, корр. ИТАР – ТАСС.

Украли… грязь

Во дают!

Всем жителям Южно-Курильского городского округа известна экологическая тропа «Столбовская» на острове Кунашир. Она берет начало от 16-го километра автодороги Южно-Курильск – Головнино. Полчаса ходьбы в сторону моря – и вы окажетесь на территории горячих источников. Они ценны прежде всего своими лечебными грязями. Каково же было удивление работников заповедника «Курильский», когда при посещении тропы 8 ноября они обнаружили, что грязи в ванночках просто нет! Ее вычерпали всю до капли, до песчаного дна.

– Воры не понимают, что грязь эта имеет лечебные свойства только в совокупности с чудесной минеральной водой источника, – рассказала сотрудник государственного заповедника «Курильский» Наталья Ступина. – У вынесенной грязи изменяется температурный режим, из нее выходят растворенные газы, термальные водоросли погибают, а грязь из «живой», целебной превращается в «мертвую». Принесенная домой грязевая масса оказывается по своим свойствам ничем не лучше, чем грязь из обычной лужи на улице. Кроме того, унеся ее с собой, вандалы лишили других людей возможности лечиться.

Для восстановления грязи в ванночках потребуется очень много времени, возможно, годы, когда минералы воды под воздействием температуры и сине-зеленых водорослей вновь сотворят чудесный эликсир здоровья.

С. КИСЕЛЕВ.

СПРАВКА

Вынос грязи из термальных источников является административным нарушением. За это налагается штраф: на граждан (кроме выплат за нанесенный ущерб) – от 1 тыс. до 1,5 тыс. рублей, на должностных лиц – от 2 до 3 тыс. рублей, на юридических лиц – от 20 до 30 тыс. рублей.

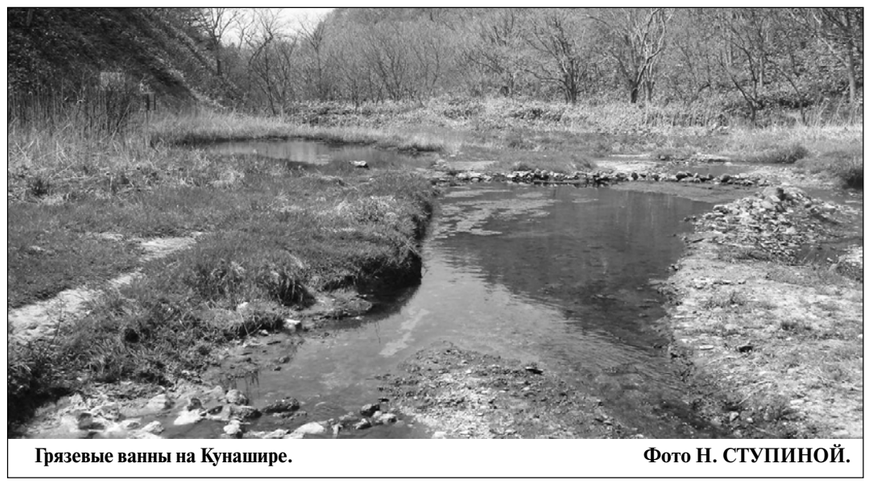

Грязевые ванны на Кунашире. Фото Н. СТУПИНОЙ.

Как это будет по-японски?

Неперспективная деревня

Современные тенденции

Повышенный уровень миграции населения, а также демографические проблемы могут привести к тому, что в ближайшие годы сотни японских деревень попросту перестанут существовать. Большинству людей, проживающих в сельской местности Страны восходящего солнца, давно перевалило за 60 лет, и ни о каком подъеме демографии в этих регионах говорить не приходится. И, по заявлению специалистов, к 2040 году в Японии не останется ни одной деревни. Об этом сообщает газета «Асахи».

Современные города без всяких сомнений открывают перед человеком куда больше перспектив, нежели деревня. И нет ничего удивительного в том, что едва оперившаяся молодежь покидает отчий дом и едет в город. Расцвет «сельской Японии» приходился на послевоенное время, когда разрушенной стране необходимо было подниматься с колен. Деревня являлась колоссальным источником сельскохозяйственной продукции, и промышленникам было выгодно создавать свои предприятия в сельской зоне, что позволяло иметь постоянный доступ к рабочей силе, которой в деревенских поселениях было всегда в избытке.

Продукция, производимая «деревенскими», обладала высокой конкурентоспособностью, и большинство крестьян ездили в город, чтобы сбыть там излишки своих товаров. Но сейчас ситуация коренным образом изменилась. Сельские предприятия закрыты, рабочих мест нет, и на заработки приходится уезжать в город. Инфраструктура японских деревень давно пришла в упадок. Иногда складывается впечатление, что «сельская Япония» является частью какой-то другой страны, входящей в число развивающихся.

Специалисты с грустью заявляют, что подобные процессы неизбежны в современном мире. Без должной поддержки и развития сельская местность ничем не может привлечь молодое поколение. И пожилым японцам, очевидно, так и придется доживать свой век в компании сверстников, вспоминая о молодых годах. Ведь после них в родной деревне останутся лишь опустевшие дома и ветер, гуляющий по бескрайним просторам рисовых полей...

(ИТАР – ТАСС).

Рис любят все, но растить его желающих мало.

А какая у вас группа крови?

Вопрос ребром

В повседневной жизни мы редко задумываемся о том, какая у нас группа крови. Вспоминаем о ней лишь тогда, когда проблемы со здоровьем дают о себе знать и мы вынуждены прибегать к помощи медиков. Но вот для жителей Страны восходящего солнца вопросы, связанные с группой крови, являются одними из самых насущных в повседневной жизни. Дело в том, что японцы свято верят, что именно группа крови влияет на то, какой у человека характер и какие у него будут взаимоотношения с людьми в семейной жизни или на работе.

Японские ученые, как и их западные коллеги, согласны с тем, что группа крови в какой-то мере влияет на человека, но проявляется это скорее на сугубо биологическом уровне. И профессиональные медики скептически относятся к этому поверью, а восклицания некоторых японок: «Ах, как же я хочу познакомиться с мужчиной, у которого первая группа крови! А то все эти «двоечники» ужасно ленивые и несобранные», – вызывают лишь снисходительную улыбку на лицах специалистов. А ведь именно представительницы прекрасной половины человечества в Японии относятся к этому вопросу крайне трепетно. И женские журналы активно муссируют и ежедневно «подогревают» эту тему, давая бесчисленное количество советов и рекомендаций, партнера с какой же группой крови выбрать себе». И порой вся эта суета доходит до такого фанатизма, что японские женщины начинают относиться к выбору спутника жизни, как к покупке арбуза на рынке.

«Кровяные» вопросы затрагивают не только дела сердечные, но и сугубо профессиональные. Во многих японских компаниях, особенно если директор фирмы – женщина, данные о группе крови порой являются чуть ли не более важными, чем то, какие у человека уровень образования и степень квалификации. И не дай бог, если у главы компании был неудачный опыт общения с человеком той же группы крови, что и у претендента на вакантную должность, – не видать ему рабочего места как своих ушей. В Японии даже существует специальный термин – «бурахара», что в дословном переводе означает «дискриминация по кровяному признаку».

Самая популярная и «любимая» группа крови у японцев – первая. Именно со счастливыми обладателями вожделенной «первой» стремятся познакомиться и связать свою жизнь большинство жителей островного государства. А вот люди со второй группой крови попали в явную немилость, и проявления недоброжелательного настроя к ним порой доходят до абсурда, отчего многие японцы вынуждены скрывать свою истинную группу крови, если им «не повезло в этом по жизни».

(ИТАР – ТАСС).

Параллельные миры

«Отаку» – опасное заболевание или крик души?

Современная Япония дала приют просто фантастическому количеству всевозможных субкультур, как молодежных, так и не совсем. За последние лет сорок «земли самураев» чего только не повидали. И всплески музыкальных субкультур – от хиппи и битников до готов и металлистов. Не стоит забывать и об интернете, в сети которого ежедневно попадают тысячи людей… Так или иначе, в Стране восходящего солнца все люди, которые чересчур серьезно относятся к какому-либо увлечению и тратят на него большую часть своей жизни, называются емким словом «отаку»...

Так кто же такие эти японские «отаку», откуда они взялись и почему это легкое для запоминания слово все чаще можно услышать за пределами Японии? Вообще само слово «отаку» в своей этимологии не имеет ничего общего с какими-либо страстными увлечениями и обозначает всего-навсего «ваш дом». Однако так исторически сложилось, что именно «отаку» стали называть людей, страстно и самоотверженно чем-либо увлекающихся. Изначально это слово использовалось для обозначения «себе подобных» среди фотографов-любителей. В 80-е годы XX века в Японии произошел настоящий фотобум. Молодые и не очень японцы буквально «жили с фотоаппаратом» в руках, стараясь запечатлеть чуть ли не каждое мгновение своей жизни. Фотографы в глазах обычных людей были социофобами, затворниками, даже фанатиками своего хобби, и постепенно слово «отаку» получило негативное значение. И с тех самых пор это название прочно закрепилось за всеми, кто уделяет слишком много времени своему увлечению и общается с людьми исключительно из своего «круга по интересам».

Слово «отаку» в современной Японии имеет сильно негативную окраску – называть так собеседника по крайней мере невежливо, если только он сам себя так не называет. Однако в других странах термин «отаку» употребляется для обозначения представителей конкретных видов субкультур – ярых поклонников японских комиксов – «манга», и мультфильмов – «анимэ». Но в чем же отхождения от нормы? Почему людей, которые, казалось бы, просто читают комиксы или смотрят мультики, называют фанатиками? Дело все в том, что они не просто читают и не просто смотрят... Они вживаются в образы полюбившихся героев всецело и всем телом. Зарубежные «отаку» отказываются от своих реальных имен и требуют, чтобы их называли именем своего «рисованного идола». Они меняют внешность, сооружают на своих головах «вавилоны», красят волосы во все цвета радуги и даже шьют себе одежду, аналогичную той, что носят их любимые персонажи.

На первый взгляд может показаться, что ничего плохого в этих «отаку» и нет. Ну смотрят дети мультики, ну нравятся им рисованные персонажи. У кого из нас не было кумиров и идолов в детстве? Зато молодежь проявляет интерес к рукоделию – костюмы шьют, другую атрибутику из мультфильмов воссоздают своими руками... Однако не все так безоблачно на самом деле, считают японские специалисты. «Чрезмерное увлечение чем-то одним приводит к неизбежной десоциализации молодежи, затворничеству», – предупреждают они. «Проблема «отаку» и более тяжелой его формы под названием «хикикомори» (абсолютное и полное затворничество и самоизоляция от внешнего мира, «уход» в виртуальную реальность) до сих пор остается неразрешенной в японском обществе и вызывает серьезные опасения», – сетуют сами японцы. «Но, увы, мы пока не нашли идеального способа решения этой проблемы. Ведь, по сути, это болезнь самого общества, не способного удовлетворить потребности молодых людей, так что они вынуждены искать «утешения» в мире сказки, ненастоящем мире», – признаются японские социологи и психологи...

Но, может, зря переживают японские ученые? Быть может, глядя на мир вокруг нас, современное поколение молодежи посчитало, что в «мире альтернативном» жить лучше? Ведь там добро всегда побеждает зло. В сказке-то все возможно...

(ИТАР – ТАСС).

Хочется быть принцессой из сказки? Почему бы и нет...

Рассердились не на шутку

Полиция будет строже наказывать за мелкие преступления

Японская полиция пообещала дать бой мелким преступлениям. Отныне любителям уличного граффити и магазинным ворам в Стране восходящего солнца придется отвечать за свои правонарушения по всей строгости закона.

Полицейское руководство обратило внимание на неутешительные данные статистики, согласно которым в Японии мелкие нарушители почти всегда избегают наказания – даже если их ловят с поличным. Так, сотрудники супермаркетов и аптек часто не сообщают о пойманных ворах в полицию, а попросту изымают похищенное и отпускают злоумышленников восвояси. Нежелание обращаться к стражам порядка администрации магазинов обычно объясняют тем, что обычно это приносит слишком много бюрократических сложностей.

В полиции приняли во внимание жалобы магазинов, пообещали упростить процедуры и настойчиво попросили впредь не проявлять снисхождения к ворам. Кроме того, стражи порядка призвали граждан сообщать обо всех замеченных случаях мелких правонарушений. В полиции пригрозили, что внушительные штрафы придется заплатить любителям граффити и тем, кто сорит на улицах. А особенно злостных нарушителей отныне будут арестовывать.

(ИТАР – ТАСС).

Долой бороды!

Опыт экономии энергоресурсов

Власти города Исесаки с населением в 200 тысяч человек решили, что чисто выбритые «сине-белые воротнички», без галстуков и пиджаков на работе легче обойдутся без кондиционеров, которые нельзя включать из-за режима экономии. Свои намерения градоначальство закрепило официальным сезонным запретом мужчинам носить бороды.

Не всем пришлось по душе вето на лицевую растительность, но слово властей – закон. По утрам мужчины должны бриться, а еще и беспокоиться о щетине, которая, как известно, отрастает к пяти часам вечера. Впрочем, некоторым юристам введенные в Исесаки методы борьбы с бородами показались нарушением прав человека и гражданских свобод.

В защиту оных, а также самих бород они выступили в печати и с официальных трибун, вызвав ответный залп по себе со стороны борцов за выбритые подбородки. Благодаря этим перепалкам о порядках в городе узнали по всей стране. И теперь, услышав топоним Исесаки, многие японцы непроизвольно касаются руками своих лиц. Чего не сделаешь в борьбе за экономию киловатт-часов и прочих энергоресурсов.

(ИТАР – ТАСС).

Кроссворд

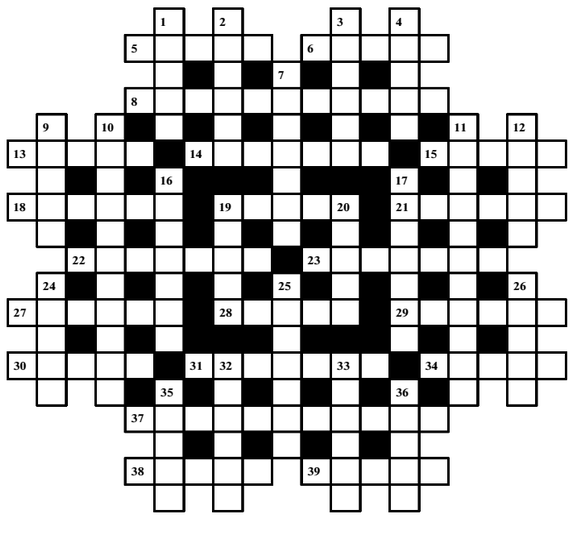

ПО ГОРИЗОНТАЛИ: 5. Тюлений детеныш. 6. Так в СССР называли отважных летчиков. 8. Катюша Маслова – героиня этого романа. 13. Давление. 14. Композитор и исполнитель своих песен по имени Юрий. 15. Лицедей в самом высоком смысле. 18. Инструмент для проделывания отверстий. 19. Легендарный пират. 21. Линия обочины, кювета и т. п. 22. Илья Ильич из романа И. Гончарова. 23. Неизрасходованная часть. 27. Изразец. 28. Сын Адама и Евы – «пастырь овец». 29. Прибор для проверки наличия тока в цепи. 30. Башня, колонна или же выдающийся деятель. 31. Хранилище мудрости. 34. Самолетные «ноги». 37. Форма государственной зависимости. 38. Специфические словечки данного языка. 39. Большой бахчевой плод, из которого можно кашу сварить.

ПО ВЕРТИКАЛИ: 1. Кота в нем не стоит покупать. 2. Василий, рожденный талантом А. Твардовского. 3. Круглое изобретение человека. 4. Небольшой телесюжет. 7. Грубый скандалист. 9. Львиная гордость. 10. Боевой самолет, на котором можно выполнить любую фигуру высшего пилотажа. 11. Девичья фамилия М. Кюри. 12. Одноименец. 16. Поток воды, падающий с высоты. 17. Часть страны, территории. 19. Растительность. 20. Отец жены. 24. И кладовая, и шахтный подъемник. 25. Решение суда присяжных. 26. Игра в накидушки. 32. Сплав меди с цинком или оловом. 33. Сугубо польская денежка. 35. Китовое лакомство. 36. Ткань для вышивания крестиком.

ОТВЕТЫ НА КРОССВОРД, ОПУБЛИКОВАННЫЙ 13 НОЯБРЯ

ПО ГОРИЗОНТАЛИ: 1. Божок. 8. Биология. 9. Перегар. 10. Гранат. 11. Лошак. 15. Лорнет. 18. Ларга. 19. Тонус. 20. Дюма. 21. Якорь. 24. Гарин. 28. Морока. 29. Тычинка. 30. Лопата. 31. Корысть.

ПО ВЕРТИКАЛИ: 2. Озеро. 3. Опера. 4. Лир. 5. Кларнет. 6. Огонь. 7. Пясть. 8. Бай. 11. Лилия. 12. Шарко. 13. Кладь. 14. Прима. 16. Товар. 17. Кулик. 22. Крыло. 23. Руины. 24. Говор. 25. Роман. 26. Наган. 27. Скит.

ООО "САХАЛИН УАЗ-СЕРВИС"

ДИЛЕР КОМПАНИИ «Русские автобусы», представитель ООО ТД «Русские машины», ТД «Детали машин» Реклама.

АВТОБУСЫ
ПАЗ-32053 (бензин), ПАЗ-32053 (дизель), ПАЗ-33206-вездеход с колесами формула 4х4, КАвз-34235 (дизель cummins), ПАЗ-4234 (дизель).

СПЕЦТЕХНИКА
мусоровозы, вакуумные, илососные, автогидроподъемники, трактора МТЗ, вахтовки (15 – 20 мест) (вездеход, дизель)
на шасси ГАЗ, ЗИЛ.

АВТОМАСТЕРСКАЯ И ДИАГНОСТИКА
Ремонт и диагностика ДВС УАЗ, "Газель", ГАЗ, ЗИЛ, КамАЗ (гарантия).
Кузовные, сварочные работы. Ремонт ходовой части.

АВТОМОБИЛИ
"Газель", "Соболь", грузовики.

АВТОМАГАЗИН
более 4000 наименований з/частей УАЗ, ГАЗ, "Газель", ПАЗ.
77-44-70
САХАЛИН УАЗ СЕРВИС

г. Южно-Сахалинск, ул. Сахалинская, 219. Тел./факс 77-00-61, тел. 77-44-70 (склад). Www.uazservice.com E-mail: sakhalinuaz@mail.ru

В ТРАНСПОРТНУЮ КОМПАНИЮ ТРЕБУЮТСЯ:
- **ВОДИТЕЛИ** категории "D",
- **ВОДИТЕЛЬ** на погрузчик, а/м "Техпомощь",
- **КОНДУКТОРЫ,**
- **КОНТРОЛЕРЫ,**
- **МОЙЩИКИ** (гибкий график работы),
- **СЛЕСАРИ** по ремонту автомобилей,
- **СЛЕСАРИ-САНТЕХНИКИ.**

Обращаться: г. Южно-Сахалинск, ул. Пограничная, 49. Тел. 22-01-17 (отдел кадров).

Извещение о проведении торгов

Территориальное управление Росимущества по Сахалинской области **17 декабря 2010 года в 11.00** по местному времени по адресу: г. Южно-Сахалинск, Коммунистический пр., 27а, 3-й этаж (помещения ТУ Росимущества по Сахалинской области), кабинет № 11 проводит торги в форме аукциона, открытого по составу участников и форме подачи предложений по цене, по продаже следующего арестованного имущества:

– **здание хозблока,** инв. № 9567Б, нежилое здание, площадь 882 кв. м, кадастровый № 65:02:0000012:0055:64:401:001:000077640:0002:20000.

Начальная цена продажи 2 766 101 (два миллиона семьсот шестьдесят шесть тысяч сто один) рубль 45 копеек, НДС 497 898 (четыреста девяносто семь тысяч восемьсот девяносто восемь) рублей 26 копеек. Итого 3 263 999 (три миллиона двести шестьдесят три тысячи девятьсот девяносто девять) рублей 71 копейка. Шаг аукциона 326 000 рублей. Сумма задатка составляет 326 000 рублей.

Участие в торгах оформляется заявкой по форме организатора торгов с приложением платежного документа с отметкой банка об исполнении, подтверждающего внесение претендентом задатка единовременным платежом на основании предварительно заключенного с организатором торгов договора о задатке в соответствии с порядком, установленным договором о задатке. Перечисление денежных средств на счет организатора торгов в размере суммы, равной сумме задатка, без заключения договора о задатке, а также с нарушением порядка, установленного договором о задатке, не признается задатком. Задаток должен поступить на указанный счет не позднее **02.12.2010** включительно. В случае непоступления суммы задатка в установленный срок или поступления задатка с нарушением условий внесения задатка, установленных настоящим извещением, денежные средства, поступившие на счет организатора торгов, не признаются задатком. К заявке прилагаются: доверенность на лицо, уполномоченное действовать от имени претендента, оформленная в соответствии с требованиями, установленными законодательством, если заявка подается представителем претендента; опись прилагаемых документов в двух экземплярах, подписанная претендентом или его представителем; претенденты – физические лица представляют: документ, удостоверяющий личность, копию документа, удостоверяющего личность, нотариально заверенную копию свидетельства ИНН (при наличии) и нотариально заверенное согласие супруга/супруги на совершение сделки в случаях, предусмотренных законодательством Российской Федерации; претенденты – субъекты предпринимательской деятельности представляют нотариально заверенные копии: документа, удостоверяющего личность; свидетельства о государственной регистрации и свидетельства ИНН; претенденты – юридические лица представляют нотариально заверенные копии: учредительных документов, свидетельства ИНН, свидетельства о государственной регистрации юридического лица; оригинал выписки из единого государственного реестра юридических лиц (принимается для регистрации участия в торгах в течение трех дней с момента выдачи выписки); копию бухгалтерского баланса на последнюю отчетную дату с отметкой налогового органа; надлежащим образом оформленные и заверенные документы, подтверждающие полномочия органов управления и должностных лиц претендента; письменное решение соответствующего органа управления претендента о приобретении указанного имущества, в случае, если это предусмотрено учредительными документами претендента, с проставлением печати юридического лица либо нотариально заверенную копию; иностранные юридические лица также представляют нотариально заверенные копии учредительных документов и выписки из торгового реестра страны происхождения или иного эквивалентного доказательства юридического статуса. Документы, представляемые иностранными физическими и юридическими лицами, должны быть легализованы в установленном порядке и иметь нотариально заверенный перевод на русский язык.

Документы в части их оформления и содержания должны соответствовать требованиям законодательства Российской Федерации. Документы, содержащие помарки, подчистки, исправления и т. п., не рассматриваются. Одно лицо может подать только одну заявку. Победителем аукциона признается участник, предложивший наибольшую цену. Победитель подписывает в день проведения аукциона протокол о результатах торгов. Покупатель уплачивает цену продажи имущества в пятидневный срок с момента подписания протокола об определении победителя торгов. Условия договора о задатке и протокола о результатах торгов устанавливаются в качестве условий договоров присоединения.

Ознакомление с информацией о предмете торгов, с порядком проведения аукциона, формами заявки, прием заявок на участие в торгах осуществляются с даты опубликования **по 02.12.2010** включительно **с 9.00 до 11.00** в месте проведения торгов. Подведение итогов приема заявок на участие в торгах осуществляется **06.12.2010** в месте проведения торгов. Организатор открытых торгов вправе отказаться от проведения аукциона в любое время.

ФИЛЬТРЫ
ДЛЯ ОЧИСТКИ ВОДЫ ИЗ СКВАЖИН И ДР. ИСТОЧНИКОВ ДЛЯ МАЛЫХ И СРЕДНИХ ПРЕДПРИЯТИЙ, БАССЕЙНОВ, ДОМОВ И КОТТЕДЖЕЙ.
- Удаление растворенного железа, аммиака, ионов жесткости, солей тяжелых металлов, неприятных запахов и привкусов;
- кварцевые установки обеззараживания воды;
- продажа, монтаж, обслуживание, консультации.

Реклама.
Магазин "Квартет": г. Южно-Сахалинск, пр. Победы, 81. Тел. 42-26-83.
www.kvartet-sakhalin.ru

ООО «АвтоТранс» ПРОВОДИТ НАБОР КВАЛИФИЦИРОВАННЫХ ВОДИТЕЛЕЙ
(кат. «Е», возраст до 50 лет, опыт работы не менее трех лет)
для работы вахтовым методом в Ногликском, Макаровском, Поронайском районах.
Заработная плата до 40000 руб. за вахту (вахта 15 дней).
Обращаться: г. Долинск, пер. Южный, 1 (территория ООО «Долинский механический завод»). Конт. тел. 8-962-102-05-00.

КАПИТАЛЬНЫЙ РЕМОНТ ДИЗЕЛЬНЫХ И БЕНЗИНОВЫХ ДВИГАТЕЛЕЙ.
Гарантия до 1 года.
Ремонт ходовой части. Диагностика.
ЗАКЛЮЧАЕМ ДОГОВОРЫ.
Форма оплаты – наличный и безналичный расчет.
Реклама.

Тел. в Южно-Сахалинске 72-48-04

ООО "Рыбоводстрой" предлагает к продаже:
НЕЖИЛЫЕ ПОМЕЩЕНИЯ на 1-м этаже и подвальные помещения в домах по адресу: пр. Победы, 5;
ТРЕХКОМНАТНЫЕ КВАРТИРЫ во вновь строящихся домах в 13-м микрорайоне.
Реклама.

Тел. в Южно-Сахалинске 55-36-23.

Продают

а/м «Ниссан-АД» (2001 г., универсал, 4ВД, бензин, 1,8 л, коробка, 200 тыс. руб.). Тел. 8-914-091-56-78.

Предприятие реализует шлакоблоки, полублоки, блоки пр-ва линии «Рифей», керамзитоблоки, стеновые промышленные панели 1,2х6 м (саморазбор). Изготавливает металл. двери, решетки, заборы и любые металлоконструкции. Купит деревянные поддоны размером 120х80 см, можно б/у. Тел. в Южно-Сахалинске: 72-36-77, 42-34-01, 72-31-34.

3-этажный коттедж в «Грушевом саду» (газобетон, отделка – натуральный кирпич, свет, вода, канализация, гараж, кирпичный забор, общая площадь 360 кв. м). Рядом строится газораспределительная станция. Земельный участок в собственности. Тел.: 8-914-641-85-23, в Южно-Сахалинске 75-32-14 (дом.).

Пакля ленточная льняная, гвозди (до 300 мм), саморезы до 300 мм, крепеж, огнебиозащита, пропитка, лак для срубов. Тел.: 47-77-45, 25-20-19 (сот.). www.252019.ru

лодки «Прогресс», «Казанка», «Амур» и др., моторы; аэросани 2-местные; отеч. мотоциклы и з/ч; бензопилы (з/ч, ремонт); мотопомпу, электроды. Тел.: (4242) 43-24-85, 40-69-98.

Шуба (енот, длинная, большой воротник, очень красивая, на рост 170 см, р. 46 – 50, 20000 руб.). Тел. в Южно-Сахалинске 753-574.

Разное

Диплом на имя Емельянова Андрея Петровича, выданный ПТУ № 15 г. Поронайска в 1990 году по профессии «Столяр-плотник», считать недействительным.

Услуги

Грузоперевозки по области и городу. Тел. 270-270 (сотовый).

Черепанов Виталий Васильевич: коррекция алкогольной зависимости. Тел. в Южно-Сахалинске: 29-08-59, 77-13-02, 29-85-16.

Грузовые перевозки по городу и области. Тел. в Южно-Сахалинске 77-22-97.

Организация выполняет по Сахалинской области следующие работы: бурение скважин различного назначения; ремонт скважин с заменой водоподъемного оборудования; оформление проектной документации. Луговое, ул. Северная, 5. Тел.: 44-6-888, 28-16-10 (сот.).

КАЛЕЙДОСКОП

БРИЛЛИАНТОВЫЙ БЛЕСК

●Как защитить кузов автомобиля зимой от повышенной влаги, грязи, реагентов?

В. СОМОВ.

г. Холмск.

Здесь ничего нового, кроме полироли, производители пока не придумали. Правда, полироль полироли рознь. Одними из самых надежных в плане защиты кузова сегодня считаются средства, в состав которых входит воск пальмы карнауба в сочетании с полимерными активаторами. Такая полироль создает сверхпрочную пленку, которая может защищать автомобиль от всех агрессивных воздействий окружающей среды до 12 месяцев. В состав хорошей полироли должны также входить полимеры, обладающие «затекающими» свойствами, чтобы закрыть все микротрещины и мелкие повреждения лакокрасочного покрытия, блокираторы ультрафиолета, предохранить краску от излучения и выгорания (в такой косметике особенно нуждаются машины цвета «металлик»). Помимо всех этих полезных качеств у полироли есть и чисто эстетический эффект, благодаря которому ваш автомобиль приобретет шикарный бриллиантовый блеск.

ЧЕРЕНКИ ПОД СНЕГОМ

●Многие садоводы подготовили с осени черенки для весенней прививки. Как их лучше сохранить?

С. СМИРНОВА.

г. Южно-Сахалинск.

Самый надежный способ – держать черенки под снегом, этот способ используется с давних времен. Но на случай малоснежья или оттепелей надо подстраховаться, чтобы черенки дожили до весны. Постарайтесь организовать хранилище для черенков с северной стороны участка, лучше в тени дома, где снег долго не тает. Опытные садоводы поступают так: перед закладкой на хранение связанные в пучок черенки засыпают мокрыми опилками и дают замерзнуть. Слой опилок должен быть не менее 15 – 20 см, а после того, как они промерзнут, их укладывают в снежный бурт, в сугроб, сверху засыпают сухими опилками (слоем 20 – 30 см), всю эту кучку накрывают полиэтиленовой пленкой, она убережет черенки от намокания в случае оттепели. Поверх всего насыпают снег.

Если вы просто убрали связанные черенки в снег, не забывайте приезжать на участок в течение зимы, чтобы проверить, не сдуло ли снег ветром, не подтаял ли он. Если это произошло, надо обязательно подсыпать снега.

ЛУКОВАЯ ИКРА

●В осенне-зимний период спасаемся от инфекций чесноком и луком. Но сын не любит эти продукты. Как смягчить остроту этих «лекарств»?

О. КОЕВА.

г. Южно-Сахалинск.

Попробуйте приготовить луковую икру. На 1 кг репчатого лука понадобится 300 – 400 г томатов или 40 г томатного соуса, 40 – 60 мл подсолнечного масла, зелень укропа и соль по вкусу.

Лук очистить, половину нарезать кружками и обжарить до золотистого цвета, другую половину порезать на мелкие кусочки и ошпарить кипятком. Весь лук пропустить через мясорубку, выложить массу в кастрюлю, добавить очищенные от кожицы томаты или томатный соус, растительное масло, соль и варить 20 – 25 минут, часто помешивая, пока масса не загустеет. В конце варки добавить нарезанный мелко укроп.

Для длительного хранения горячую массу разложить в подогретые банки и стерилизовать: пол-литровую посуду 40 минут, литровую 50 минут. Затем закатать.

АНЕКДОТ В КОНЦЕ КОЛОНКИ

– Хочется перемен в жизни!

– В школу иди. Там перемены через каждые 45 минут.

Телефон 74-42-15

КонТек
Компания ООО «КонТек»
МОТОБУКСИРОВЩИК «Рекс»
• НЕ НУЖДАЕТСЯ В РЕГИСТРАЦИИ
• НЕ ТРЕБУЮТСЯ ПРАВА
• ДЕШЕВО ЭКСПЛУАТИРОВАТЬ
• МАЛЫЕ ГАБАРИТЫ (перевозка в багажнике автомобиля).
ПРОДАЖА ГАРАНТИЯ ЗАПЧАСТИ КОМПЛЕКТУЮЩИЕ
Цены завода-изготовителя
Официальный дилер завода-изготовителя в г. Южно-Сахалинске: тел. 8-914-757-03-40 и 27-03-40.
Реклама.

ПОДШИПНИКИ
ул. Пограничная, 47, тел./факс (4242) 220-225;
пр. Мира, 2 б/5, тел./факс (4242) 777-964.
Реклама.

РОССИЙСКИЕ ОБОРОННЫЕ ТЕХНОЛОГИИ
Прошли испытания в компании "TOYOTA" в Японии.
БЕЗ РАЗБОРКИ ДВИГАТЕЛЯ, ЗА 1,5 – 2 ЧАСА:
● спасают от износа двигатели внутреннего сгорания,
● увеличивают моторесурс двигателей в 1,5 – 2 раза,
● восстанавливают компрессию до паспортной,
● увеличивают мощность двигателя на 12 %,
● повышают приемистость, динамику разгона,
● снижают коэффициент трения в 9 – 10 раз,
● замедляют скорость износа металла в 3 – 4 раза,
● легко заводят двигатель при температуре – 45°С,
● снижают потребление топлива на 10 %,
● эффект от однократного применения держится до 100 тыс. км,
● снижают уровень CO_2.
При себе иметь масляный фильтр для замены.
А также восстанавливают:
● изношенные подшипники,
● изношенные редукторы и дифференциалы,
● крестовины, втулки и другие детали.
НЕ ИМЕЕТ АНАЛОГОВ ЗА РУБЕЖОМ
Производится диагностика и ремонт двигателей, ходовой части.
Обращаться в фирму "Российские Технологии" по адресу: г. Южно-Сахалинск, ул. Западная, 112 б (за таксопарком свернуть налево и проехать 140 метров), с 9 до 18, без перерыва на обед. Выходной – воскресенье.
Тел.: 72-48-04, 72-48-05.
Реклама.

Реализует со склада и под заказ а/м
www.vuaz.ru
Региональный дилер автозаводов ОАО "Ульяновский автомобильный завод", ОАО "Горьковский автомобильный завод", ООО "Дистрибьюторский центр СОЛЛЕРС" предлагает со склада в Южно-Сахалинске и под заказ автомобили
"УАЗ", "ГАЗ" различных модификаций
ISUZU
проверено временем
"Газели" различных модификаций, грузовые автомобили и спецтехника на базе "ГАЗ"
Запчасти и двигатели на а/м "УАЗ", "ГАЗ"; ремонт а/м "ГАЗ", "УАЗ"
ООО "ВОСТОК УАЗ"
Лиц. Сбербанка РФ № 1481 от 15.10.02 г. выд. ЦБ РФ
Автокредитование, лизинг
п/р Новоалександровск, ул. 2-я Хабаровская, 59/2
Тел. (4242) 796-396, тел./факс (4242) 793-383
E-mail: vostokuaz@mail.ru
"Fiat Ducato"
Двигатель 2,3 л Турбодизель, расход топлива 8,4 л (смешанный цикл)
Автобусы, маршрутные такси и грузовые фургоны
"Volga Siber"
Двигатель 2,4 л (143 л. с.) Chrysler
В комплектации "ComFort" и "lux"
Стандарт "Евро 4"
Реклама.

ООО "СПЕЦСТАЛЬКОНСТРУКЦИЯ" – ЗАВОД–ИЗГОТОВИТЕЛЬ
МЕТАЛЛОКОНСТРУКЦИЙ
ЛЮБОЙ СЛОЖНОСТИ
ИЗ СВОЕГО МЕТАЛЛОПРОКАТА ИЛИ МАТЕРИАЛА ЗАКАЗЧИКА.
Стоимость тонны изготовления (без учета стоимости материалов) от 18 тыс. руб. с НДС, в зависимости от сложности конструкций.
Качество и минимальные сроки гарантируем.
Наш адрес: г. Южно-Сахалинск, ул. Крюкова, 168 б.
Тел./факс 42-98-51, тел. 42-90-89. E-mail: stalconstrukt@rambler.ru
Реклама.

ТОРГОВЫЙ ДОМ ШКОЛЬНИК
★ КАНЦТОВАРЫ (лучшие товары ведущих производителей ERICH KRAUSE, PROFF и др., более 4000 наименований);
★ ТОВАРЫ ДЛЯ ПРАЗДНИКОВ (подарочная упаковка, хлопушки, открытки и плакаты для проведения свадеб, юбилеев, дней рождения, шары воздушные);
★ ПАКЕТЫ (фасовочные, "майка", с петлевой ручкой, гриппперы).
НОВОЕ ПОСТУПЛЕНИЕ:
❑ наборы для творчества (лепки, росписи по керамике, стеклу и т. п.);
❑ художественные краски, кисти, мольберты, холсты и др.;
❑ канцтовары ERICH KRAUSE, PROFF, бумага "Снегурочка", "Балет".
Ожидается поступление чековой ленты, мешков для мусора 120 – 240 литров.
Оптовые цены в розницу.
Реклама.
Южно-Сахалинск: пр. Мира, 19, оф. 202, тел. (4242) 45-16-16; ул. Украинская, 68 (здание «Сахомрос»); ул. Украинская, 68 а (ТКЦ «Остров»).
Www.shkolnic.com E-mail: yunavid@mail.ru

ПРОДАЮТ недорого:
УТЕПЛИТЕЛЬ – от 38 руб./кв.м,
РУБЕРОИД РКП–350,
КРОВЕЛЬНЫЙ МАТЕРИАЛ «Унифлекс».
Реклама.
Тел. в Южно-Сахалинске: 72-46-15, 26-27-62.

Конкурсный управляющий Лазарева Л. А. (организатор торгов) проводит торги путем публичного предложения по продаже имущества ОАО ПС «Сахалинморсвязь» (г. Южно-Сахалинск, ул. Хабаровская, 47 – 8).

Предмет торгов:

антенно-мачтовые сооружения (радиомачты стальные – 25 шт., антенны приемные коллективного использования – 20 шт., фундаменты и якоря железобетонные для стальных радиомачт – 25 шт.), находящиеся в с. Елочки.

Цена первоначального предложения – 3 201 456 руб.

Величина снижения начальной цены – каждые 20 дней на 65%.

1-й этап с 22.11 по 13.12.10 г.
2-й этап с l4.12 по 10.01.11 г.
3-й этап с 11.01 по 31.01.11 г.
4-й этап с 01.02 по 21.02.11 г.

Торги состоятся в 15.00 13.12.10 г., 10.01.11 г., 31.01.11г., 21.02.11 г. по адресу: г. Южно-Сахалинск, ул. Хабаровская, 47, офис 8.

Прием заявок на каждом этапе торгов начинается со дня начала действия соответствующего предложения о цене продажи и заканчивается за три дня до даты проведения торгов. Заявки принимаются по рабочим дням с 10.00 до 13.00 по адресу: г. Южно-Сахалинск, ул. Хабаровская, 47, офис 8. Тел. (4242) 43-83-54.

Победителем торгов по продаже имущества должника посредством публичного предложения признается участник торгов, предложивший наибольшую цену на данном этапе торгов.

Порядок и сроки заключения договора – в течение 3 дней с даты подписания протокола об итогах торгов.

Условия и сроки платежа по договору – не позднее 10 дней с даты заключения договора купли-продажи путем перечисления денежных средств на расчетный счет ОАО ПС «Сахалинморсвязь».

Перечень необходимых документов для участия в торгах опубликован в газете «Советский Сахалин» от 22.05.2010 г.

ООО "Байкал" ПРЕДЛАГАЕТ:
• насосы погружные ЭЦВ 4-2,5-65, ЭЦВ 4-2,5-80, ЭЦВ 5-6,3-80, ЭЦВ 6-6,3-80, ЭЦВ 6-10-80, ЭЦВ 6-10-110, ЭЦВ 6-10-140, ЭЦВ 6-16-75, ЭЦВ 6-16-110, ЭЦВ 8-16-140, ЭЦВ 8-25-100, ЭЦВ 8-25-150, ЭЦВ 8-40-60, ЭЦВ 8-40-90, ЭЦВ 8-40-120, ЭЦВ 10-63-65, ЭЦВ 10-65-110, ЭЦВ 10-120-60, насосы "ГНОМ", станции управления к погружным насосам;
• насосы консольные К 8/18, К 20/30, К 45/30, К 45/55, К 90/30, К 90/40, К 90/55, К 90/85, К 160/30, маслонасосы НМШ;
• насосы моноблочные КМ 8/18, КМ 20/30, КМ 45/55;
• насосы циркуляционные;
• насосы сетевые Д 315/50, Д 315/71, Д 200/36, Д 200/90, ЦНСГ;
• насос к котлу Е 1/9 - НГ 1,6/16; АН 2/16; фекальный СД 100/50, СД 50/20, СД16/25;
• насосы "Кама", "Малыш", станции водоснабжения;
• насосы для перекачки топлива, соленой воды, химсостава;
• задвижки чугунные, стальные, клапаны обратные, фланцы, отводы, переходы стальные;
• дымососы ДН-3,5, ДН-6,3, ДН-9, ДН-10, ДН-11, вентиляторы ВЦ 4-75 № 2,5; 3,15; 4; 5; 6,3, осевые, крышные;
• сгоны, муфты, к/гайки, уголки, тройники Д-15, 20, 25, 32, 40, 50;
• газопламенное оборудование, редукторы пропановые, кислородные, ацетиленовые;
• рукава кислородные, бензостойкие, генераторы ацетиленовые;
• электросчетчики, автоматы, эл. двигатели, магнитные пускатели, светильники, прожекторы;
• водомеры, манометры, термометры, пробки радиаторные;
• вентили бронзовые, чугунные, муфтовые, фланцевые, краны шаровые, клапаны обратные;
• трансформаторы сварочные переменного, постоянного тока, 1-, 2-, 4-постовые; полуавтомат углекислотный, сварочный "Питон";
• бетономешалки 50 л;
• болты, гайки 12, 14, 16, 18, 20;
• техрезину, асбест листовой, сальниковую набивку, паронит;
• устройство для опрессовки отопительных систем;
• люки канализационные.
Обращаться: г. Южно-Сахалинск, пр. Мира, 1 (территория ЗАО "Сахалинагропромснаб"), кабинет 301.
Тел. 777–444 Тел./факс 42–44–88
Реклама.

МАГАЗИН «ОЛИМПИЯ»
ПРЕДЛАГАЕТ:
■ мотобуксировщик «Рекс»,
■ запчасти на «Буран»,
■ сани,
■ все для моторных лодок.
Реклама.
Тел. 8-914-756-34-17.
г. Южно-Сахалинск, пер. Украинский, 56 а.

ОРГАНИЗАЦИЯ СДАЕТ В АРЕНДУ НЕЖИЛЫЕ ПОМЕЩЕНИЯ
площадью 19,1 кв. м и 27,9 кв. м по адресу: г. Южно-Сахалинск, пр. Победы, 24.
Реклама.
Тел. 72-03-13, тел./факс 55-59-42.

САЛОН ИНТЕРЬЕР БУДУЩЕГО
г. Южно-Сахалинск: ул. Ленина, 213, оф. 320 (Дом быта, 3-й этаж), тел. 46-20-38; ул. Крюкова, 78 а, тел. 72-28-68; ул. Комсомольская, 241/1, ТЦ "Аист", 2-й этаж, тел. 46-34-08.
E-mail: interier-salon@mail.ru
ЖАЛЮЗИ, ШТОРЫ, КАРНИЗЫ, РУЛОННЫЕ ШТОРЫ для окон ПВХ
ДЛЯ ШКОЛ, ДЕТСКИХ САДОВ, БЮДЖЕТНЫХ ОРГАНИЗАЦИЙ СКИДКИ!
Реклама.

Закрытое акционерное общество "АКЛЕС" дилер фирмы "Хускварна"
Предлагаем для работы в быту и в лесу 26 МОДЕЛЕЙ БЕНЗОПИЛ, ЭЛЕКТРОПИЛ мощностью от 1,7 до 6,6 л. с.
Для уборки снега предлагаем 4 МОДЕЛИ СНЕГООТБРАСЫВАТЕЛЕЙ мощностью от 9,5 до 11,5 л. с.
Цена от 66320 до 79830 руб.
ГАРАНТИЯ 2 ГОДА.
Цена от 5500 до 28700 руб.
Всегда в наличии цепи, шины, заточные устройства, масла, оригинальные запасные части на все оборудование, спецодежда для работы с пилами.
ПРОДАЕМ ЛЕДОБУРЫ, КУСТОРЕЗЫ, ГЕНЕРАТОРЫ.
ИМЕЮТСЯ В НАЛИЧИИ БЕНЗОПИЛЫ "УРАЛ", "ТАЙГА", "ДРУЖБА", запасные части, расходные материалы.
Работаем: понедельник – пятница с 9 до 18 часов.
г. Южно-Сахалинск, ул. К. Маркса, 16, оф. 105.
Тел./факс 72-25-93.
Реклама.

Адрес: г. Южно-Сахалинск, пр. Мира, 1в. Тел./факс 777-774. Тел.: 777-771, 42-34-63.
Реклама.
ГРУППА КОМПАНИЙ СЕКТОР
www.sakhsectors.ru
e-mail: sales@sakhsectors.ru
ВСЕГДА В ПРОДАЖЕ: МЕТАЛЛ, ТРУБЫ, СТРОЙМАТЕРИАЛЫ.
УСЛУГИ: ДОСТАВКА по городу, РЕЗКА по размерам заказчика.

Husqvarna
BLUEWELD
Техно–Торговый Центр "Электра"
ПРИГЛАШАЕТ ПОСЕТИТЬ
в г. ЮЖНО-САХАЛИНСКЕ:
магазин "Электра Профи", ул. Вокзальная, 7, тел./факс 72-40-45;
магазин "Электра Универсал", ул. Крюкова, 70, тел./факс 50-00-99;
магазин "Усадьба Люкс", ул. Крюкова, 70, тел./факс 72-42-77.
E-mail:electra_sakh@mail.ru
в г. КОРСАКОВЕ:
магазин "Электра Спец Универсал", ул. Нагорная, 9, тел./факс (42435) 4-34-15.
ДИАГНОСТИКА, РЕМОНТ, ТЕХОБСЛУЖИВАНИЕ.
г. Южно-Сахалинск, пер. Солнечный, 2 (заезд с пр. Победы напротив ПАТП-3).
Тел.: 72-73-88, 30-15-07. E-mail:electra_servis@mail.ru
ПРИГЛАШАЕМ К СОТРУДНИЧЕСТВУ ОПТОВИКОВ!
BOSCH
AL-KO
STIHL
Реклама.

ОБЩЕСТВО С ОГРАНИЧЕННОЙ ОТВЕТСТВЕННОСТЬЮ "САХАЛИНМОНТАЖДИАГНОСТИКА"
ВЫПОЛНЯЕТ ЭКСПЕРТИЗУ ПРОМЫШЛЕННОЙ БЕЗОПАСНОСТИ, ПЕРВИЧНОЕ ОСВИДЕТЕЛЬСТВОВАНИЕ С ПАСПОРТИЗАЦИЕЙ ГРУЗОПОДЪЕМНЫХ МАШИН И МЕХАНИЗМОВ ВСЕХ ТИПОВ (краны, подъемники, вышки и т. д.).
А ТАКЖЕ ПРОИЗВОДИТ ЭКСПЕРТИЗУ ПРОМЫШЛЕННОЙ БЕЗОПАСНОСТИ ОПАСНЫХ ПРОИЗВОДСТВЕННЫХ ОБЪЕКТОВ В ОБЛАСТЯХ НАДЗОРА:
● газораспределение и газопотребление;
● котлы, трубопроводы, сосуды, работающие под давлением.
Реклама.
г. Южно–Сахалинск, ул. Достоевского, 3. Тел.: 42–48–95, 27–77–82. Факс 72–14–01.

...НАШИ ДВЕРИ... ВАША БЕЗОПАСНОСТЬ!
ИЗГОТОВИМ и УСТАНОВИМ прочные металлические ДВЕРИ;
● ПРОИЗВОДИМ РЕМОНТНО-СТРОИТЕЛЬНЫЕ РАБОТЫ;
● ИЗГОТАВЛИВАЕМ РАЗЛИЧНЫЕ МЕТАЛЛОИЗДЕЛИЯ, ОГРАЖДЕНИЯ, ПЕРИЛА, ЗАБОРНЫЕ СЕКЦИИ, ВОРОТА, ОКОННЫЕ РЕШЕТКИ.
48-43-73 ☎ 48-72-27
Реклама.

СРОЧНО!
В связи с отъездом ПРОДАЕТСЯ ДЕЙСТВУЮЩИЙ БИЗНЕС в г. Поронайске с наработанной клиентурой.
Помещение 90 кв. м в собственности. Рассмотрим все варианты.
Тел. 28-24-25 (сот.)

■ ВЫПОЛНЕНИЕ СТРОИТЕЛЬНЫХ РАБОТ.
■ СТРОИТЕЛЬСТВО КОТТЕДЖЕЙ ИЗ СВОЕГО ПИЛОМАТЕРИАЛА, ПЕНОБЛОКОВ.
■ ОБШИВКА ФАСАДОВ ЯПОНСКИМ САЙДИНГОМ И АЛЬКОПАНЕЛЬЮ.
■ РЕМОНТ КВАРТИР "ПОД КЛЮЧ".
■ ИЗГОТОВЛЕНИЕ И ПРОДАЖА ПЕНОБЛОКОВ.
■ ИЗГОТОВЛЕНИЕ И МОНТАЖ МЕТАЛЛОКОНСТРУКЦИЙ.
Реклама.
ООО "Елань"
Лиц. Д № 883495 от 23.01.06 г. ФА по С и ЖКХ.
г. Южно-Сахалинск, ул. Комсомольская, 152, оф. 3. Тел.: (4242) 42-19-53, 40-66-70.

ООО "РЕСТОР"
РЕМОНТ ЭЛЕКТРОДВИГАТЕЛЕЙ
Реклама.
Обращаться: г. Южно-Сахалинск, ул. Крюкова, 26.
Тел. 72-39-89.

СТЕКОЛЬНАЯ МАСТЕРСКАЯ "Символ плюс"
Подлежит обязательной сертификации. Реклама.
ГОСТ 111-2001(М1) СТЕКЛО 4, 5, 6, 8, 10 мм, МАТОВОЕ, ЗЕРКАЛЬНОЕ ПОЛОТНО
❑ НАРЕЗКА,
❑ ШЛИФОВКА, ПОЛИРОВКА КРОМКИ,
❑ УФ-СКЛЕЙКА,
❑ ФАЦЕТ,
❑ ДОСТАВКА.
ИЗГОТОВЛЕНИЕ АКВАРИУМОВ, ТЕРРАРИУМОВ.
☎ 505-685
ул. Украинская, пр. Мира, ул. Крайняя, ТЭЦ, СУ-4, Гараж, Компания "Символ-трейд", Киоск печати, ДТА-сервис, ЖД больница, СООТБ пр. Мира, 19, Магазин "Реноме", Булочная № 7
КАК НАС НАЙТИ: г. Южно-Сахалинск, ул. Украинская, 12 а. ☎ 29-30-79 факс 50-57-63
"Символ Авто"
Дефектовка двигателя, ходовой части.
ВСЕ ВИДЫ РЕМОНТА любой сложности.
Форма оплаты любая
Заключаем договоры на обслуживание.
Качество гарантируем.
❑ ЗАМЕНА УЗЛОВ, АГРЕГАТОВ,
❑ АППАРАТНАЯ ЗАМЕНА ОХЛАЖДАЮЩЕЙ ЖИДКОСТИ,
❑ ПРОМЫВКА ТОПЛИВНОЙ СИСТЕМЫ.

ОАО «Фирма ВИЛМАГ и К»
СДАЕТ В АРЕНДУ ОФИСНЫЕ ПОМЕЩЕНИЯ ЛЮБОЙ ПЛОЩАДИ
(евроремонт, телефоны, стоянка автотранспорта, охрана, кафе).
Возможна перепланировка по вашему желанию.
Реклама.
Конт. тел. в Южно-Сахалинске: 72-62-76, 77-47-01.

Учредитель и издатель – ООО «Редакция газеты «Советский Сахалин»

Редактор В. СОРОЧАН

НАШ АДРЕС И ТЕЛЕФОНЫ: 693000, г. Южно-Сахалинск, ул. Ленина, 69 а. Для справок: 74-42-14; отдел писем и общественного мнения – 74-42-15; отдел информации – 74-42-22, 74-42-24, 74-42-28; стенографическое бюро – 74-42-23; бухгалтерия – 74-42-20.
Электронная почта: sovsakh@sakhalin.ru
Для рекламы: ra.vostok@sakhalin.ru
Интернет-версия: www.sovsakh.ru

Рекламная служба: телефон-факс 74-42-21, телефон 74-42-25.

Газета зарегистрирована Дальневосточным региональным управлением Госкомпечати России.
Регистрационный номер Л 1047.
Выходит 174 раза в году.
Индексы 53742, 53753, 53760.

Тираж 7996 экземпляров

Объем 2 печ. листа. Печать офсетная.
Отпечатано в ГУП «Сахалинская областная типография»: г. Южно-Сахалинск, ул. Дзержинского, 34.
Свободная цена.
Подписано в печать: по графику – в 18.00, фактически – в 18.00.
Заказ 1043.

Редакция благодарит читателей за письма, но использовать их все в газете, как и ответить каждому, не имеет возможности. Рукописи не рецензируются и не возвращаются.

Ответственность за содержание рекламных текстов, правильность почтовых, банковских реквизитов и телефонов несет рекламодатель.