ГУБЕРНСКИЕ Ведомости

№ 83 (3050) 9 мая 2008 года, пятница

Общественно-политическая газета Сахалинской области

ЗАВТРА в Южно-Сахалинске
Небольшие осадки.
Днем +4 °С, ночью +2 °С.
Стр. 4 – погода в области.

КАК ПОКОРИТЬ «КРЫШУ САХАЛИНА»?
Стр. 2

НАКАГАВА СПЕЛ НА БИС
Стр. 3

Наши адреса в Интернете: www.skr.su, sakhvesti.ru

Выходит с 21 декабря 1991 года, пять раз в неделю, цена свободная

РФ-ВЕСТНИК

ПЕРВЫМ документом, который подписал Дмитрий Медведев после вступления в должность президента РФ, стал указ об обеспечении жильем ветеранов Великой Отечественной войны. Вторым Дмитрий Медведев подписал указ «О мерах по развитию жилищного строительства», а третьим — «О федеральных университетах».

ТОРЖЕСТВЕННО-траурные церемонии захоронения останков советских солдат начались в Санкт-Петербурге и Ленинградской области. На Чесменском мемориальном кладбище северной столицы предан земле обнаруженный на Пулковских высотах прах 46 защитников Ленинграда, а на областных мемориалах «Панфиловское» и «Жарок» вечный покой обрели останки более 140 воинов 54-й армии Волховского фронта.

ИТАР—ТАСС.

15 мая 2008 года губернатор Сахалинской области А.В.Хорошавин проводит прием граждан по личным вопросам.

Начало приема в 15.00 в администрации области: Коммунистический проспект, 39, кабинет 101, восточное крыло, вход со стороны Чехов-центра.

Поздравляем с праздником Великой Победы!

Редакция газеты Губернские Ведомости

Региональное информационное агентство Сахалин Курилы

Телекомпания ОТВ

НАРОДНАЯ АКЦИЯ «ГЕОРГИЕВСКАЯ ЛЕНТОЧКА»

«Я ПОМНЮ! Я ГОРЖУСЬ!»

ПОДРОБНЕЕ ОБ АКЦИИ – НА САЙТЕ WWW.9MAY.RU

Официальный партнер акции – компания «Сахалинская Энергия»

БУДЬ В КУРСЕ

lenta@skr.su

■ ЮЖНО-САХАЛИНСК

В РОСТО ЧЕСТВОВАЛИ ВЕТЕРАНОВ

На торжественный вечер-встречу в РОСТО (ДОСААФ) пришли более трех десятков ветеранов войны и труда. Их поздравили с Днем Победы участники локальных военных конфликтов, представители администрации Сахалинской области и областной Думы.

Ветеранов наградили орденами и медалями, учрежденными РОСТО (ДОСААФ), вручили подарки, подготовленные сотрудниками региональной организации РОСТО (ДОСААФ) с помощью строительно-коммерческой фирмы «Сфера», Сахалинского регионального военно-патриотического фонда «Пионер», Сахалинского регионального отделения Всероссийского общественного движения ветеранов локальных войн и военных конфликтов «Боевое братство» и других.

ДИНОЗАВРЫ ПОРАЗИЛИ БИОЛОГОВ

«Сначала я затеваю какую-то выставку, потом переживаю, что не несут работы, потом — что их некуда девать», — поделилась с корреспондентом заведующая информационно-просветительским сектором Сахалинского областного зооботанического парка Лариса Баранчук.

Месяц назад в зоопарке был объявлен конкурс поделок динозавров среди воспитанников детских садов города, а среди школьников начального звена – конкурс «Парк Юрского периода». «Я ожидала, что это будут фигурки из пластилина, соленого теста, глины, но этим не ограничилось. Есть работы из бисера, кожи, ниток, природных материалов. Среди них – настоящие шедевры», – отметила Л. Баранчук. Выставка работ будет проходить в зоопарке 11–18 мая. 18 мая – подведение итогов и вручение призов победителям.

■ СМИРНЫХ

НЕ ПОМЕРКНЕТ ПАМЯТЬ

30 памятников воинам-освободителям Южного Сахалина благоустроили к 9 Мая в Смирныховском районе.

В годы Второй мировой войны на Сахалине по 50-й параллели проходила сухопутная граница между СССР и Японией. В сражениях за укрепрайон с обеих сторон пало около 2,5 тыс. бойцов.

Сообщите нам новость: 46-49-46, 46-49-47.

УВАЖАЕМЫЕ ВЕТЕРАНЫ, ЗЕМЛЯКИ!

Для всех нас День Победы – самый главный и великий праздник страны!

Вспоминая Великую Отечественную войну, мы скорбим и гордимся, мы ощущаем себя Народом с большой буквы. Пусть священная память о подвигах в годы войны служит миру и согласию на всей земле! Примите наши искренние пожелания добра, счастья, здоровья, благополучия, весеннего настроения и чистого мирного неба над головой!

9 мая

Генеральный директор ФГУП «Аэропорт Южно-Сахалинск» и весь трудовой коллектив.

ДОРОГИЕ ВЕТЕРАНЫ ВЕЛИКОЙ ОТЕЧЕСТВЕННОЙ ВОЙНЫ!

Коллектив Банка «Сахалин-Вест» искренне поздравляет вас с 63-й годовщиной Победы в Великой Отечественной войне.

Ваш ратный и трудовой подвиг, позволивший освободить мир от фашистской чумы, никогда не померкнет. Многих ваших товарищей уже нет в живых, но память о них будет жить в наших сердцах.

Низкий поклон вам, ветераны, за проявленный героизм и самоотверженный труд, за ваше мужество и бесстрашие!

Банк СВ САХАЛИН ВЕСТ

ПРИМИТЕ САМЫЕ СЕРДЕЧНЫЕ ПОЗДРАВЛЕНИЯ С ПРАЗДНИКОМ И ПОЖЕЛАНИЯ ЗДОРОВЬЯ! ДОЛГИХ ЛЕТ ЖИЗНИ, БОДРОСТИ, СЧАСТЬЯ И БЛАГОПОЛУЧИЯ ВАМ И ВАШИМ СЕМЬЯМ!

Дорогие сахалинцы и курильчане! Уважаемые ветераны!

От имени правления ООО «РН-Сахалинморнефтегаз» сердечно поздравляю вас с 63-й годовщиной Победы нашего народа в Великой Отечественной войне!

В этот праздничный весенний день мы чествуем павших и живых — тех, кто в суровые годы войны на полях сражений и в тылу не щадил своей жизни и сил ради свободы и независимости нашей Родины, ради будущего своих детей и внуков. Сколь бесконечно долгими казались четыре года жестоких испытаний, столь быстротечны мирные дни. Все меньше остается среди нас очевидцев тех далеких событий, все белее становятся виски оставшихся в строю. И только память о великом подвиге и благодарность потомков не имеют срока давности. Имена героев навеки останутся в истории Отечества, в наших сердцах.

Примите наши искренние поздравления и пожелания крепкого здоровья, теплых солнечных дней, долгих лет жизни, удачи и успехов во всем!

Н. Н. ПРОХОРОВ, генеральный директор ООО «РН-Сахалинморнефтегаз».

ДВ БАНК

ДАЛЬНЕВОСТОЧНЫЙ БАНК

Дорогие ветераны и труженики тыла! Сердечно поздравляем вас с Днем Победы!

9 мая

Своей судьбой вы доказали, что наш народ способен не только выдержать тяжелейшие испытания, но и выйти из них победителем.

Победа нашего народа в Великой Отечественной войне бесценна, она навечно останется символом национальной гордости, воинской славы, доблести и единства.

Мы безмерно благодарны за ваш ратный и трудовой подвиг, за спасенную Родину, за нашу мирную жизнь.

Дальневосточный банк

Реклама

ПОЗДРАВЛЯЕМ САХАЛИНЦЕВ И КУРИЛЬЧАН С ПРАЗДНИКОМ ВЕЛИКОЙ ПОБЕДЫ!

КОМПАНИЯ “САХАЛИНСКАЯ ЭНЕРГИЯ”

Уважаемые участники и ветераны Великой Отечественной войны! Дорогие железнодорожники!

В дни всенародного праздника – светлого Дня Победы примите самые искренние и теплые поздравления!

Наш народ показал всему человечеству пример стойкости и мужества в борьбе за свободу и независимость Родины, за избавление от фашистского рабства. Мы низко склоняем головы перед памятью павших воинов, тех, кто не вернулся с фронта. Выражаем свою глубокую благодарность вам — здравствующим ветеранам и труженикам тыла, прошедшим огонь сражений и вынесшим на своих плечах все тяготы военного лихолетья. Вы с честью и достоинством выполнили свой воинский и гражданский долг, своим беспримерным ратным трудом, всей своей жизнью доказали, что умеете и защищать Родину, и трудиться на ее благо. Земной поклон вам, солдаты Великой Отечественной, труженики тыла, за ваш подвиг!

Начальник СахЖД С.В.Тишкин.
Председатель Дорпрофсожа В.Е.Богатырев.

Дорогие земляки,

С ДНЕМ ПОБЕДЫ!

В этот день мы отдаем дань памяти и уважения всем тем, кто своим личным трудом ковал Великую Победу, тем, кто ценой собственной жизни обеспечил мир и спокойствие будущим поколениям. Мы благодарим фронтовиков, тружеников тыла — героев войны, самоотверженно защищавших нас и нашу Родину.

Желаем вам и вашим близким здоровья, счастья, тепла и успехов!
Пусть вместе с весной в ваш дом придут мир и спокойствие, благополучие и процветание!
Низкий вам поклон!

Банк «ДОЛИНСК»
Лиц. Банка России №857.

В ЧЕСТЬ ВЕЛИКОЙ ПОБЕДЫ

Вояж на гору Лопатина

Их шестеро. Они упорны, оптимистичны и готовы во всем достигать вершин.

Читатель, наверное, подумал, что речь идет о канувшем в Лету образе советских рабочих? Нет, это не экскурс в историю. Сегодня речь пойдет о наших с вами современниках. Более того, земляках. Знакомьтесь: Игорь, Света, Слава, Лена. Это молодое поколение. А тех, кто постарше в этой дружной компании, зовут Александр Иванович и Нина Федоровна. На прошлой неделе эта необычная команда совершила не менее необычное восхождение: поднялась на самую высокую точку Сахалина – гору Лопатина. Не славы ради, а чтобы установить на вершине флаг Великой Победы. Идея эта пришла в голову директору филиала компании «СПСР-Экспресс» Татьяне Машановой. Она хорошо знакома с Александром Ивановичем Белоглазовым, который и стал проводником группы. Для него – опытного физкультурника – это дело привычное. В свое время он водил на гору Лопатина бывшего губернатора Сахалинской области Игоря Фархутдинова.

Фото из архива компании.

НОЧЬ. ПОЕЗД. ТЫМОВСКОЕ.

Экспресс прибыл в Тымовское по расписанию. Пассажиры, не спеша, выходили из вагонов. Стоянка долгая, можно не торопиться. Среди людей с баулами и чемоданами выделяются двое молодых парней с огромными рюкзаками. Их встречают две девчонки в смешных шапках и мужчина с женщиной. Парни ставят тяжелую поклажу на землю.

– Ничего не забыли? – поинтересовалась одна из девушек.

– Все в порядке, – улыбнулся ей в ответ черненький парнишка.

Группа натянула рюкзаки и направилась в сторону вокзала. Там их уже поджидал микроавтобус.

У ПОДНОЖИЯ

Час веселой тряски в автобусе – и компания прибыла к месту назначения. Но путешествие только началось. Небольшой инструктаж перед восхождением. Бывалый турист, тымовчанин Александр Иванович, немного волновался. Еще бы! Ведь сегодня ему предстояло подняться на гору Лопатина уже в 60-й раз. К тому же команда нынче собралась молодая да горячая. Как бы не оплошать... Но его сомнения развеялись, как только он встал на лыжи. На утреннем морозце снег превратился в наст: идти нетрудно. Да и опыт, как известно, не пропьешь.

– Ну, что ребятки, тронулись, не отстаем!

Несколько минут – и команда уже еле виднелась в поднятой ими же белой поземке.

Шли целый день. На юге Сахалина уже начинала цвести суровая сахалинская весна, а здесь, в Тымовском районе, еще лежал снег, местами до трех метров. Уже к полудню он подтаял и начал проваливаться. А туристам приходилось пересекать еще и речки. Те уже вскрылись ото льда и радовали слух звонким журчаньем чистой, хрустальной воды. Она была холодна, как недавний сковывавший ее лед. В одном месте прямо на глазах людей бурным течением смыло бревенчатый мост.

Реку переходили вброд. Страха почему-то не было. Лишь дикий восторг от преодоления этой, казалось бы непреодолимой, стихии. Девчонки, на всеобщее удивление, совершенно не боялись. Куда там! Они еще дали фору парням, на время задержавшимся на берегу речушки, и первыми ее перешли.

НОЧЛЕГ

К восьми часам вечера они наконец-то добрались до места стоянки. Приземистый домик из бревен. Внутри пахнет смолой и сушеной травой.

– Ой, смотрите, крупа... И чай. – Лена подошла к столику возле малюсенького окошка.

– Ну, а как вы хотели, – довольно улыбнулся Александр Иванович. – Это же настоящее зимовье. Здесь жить можно даже в самую лютую стужу. И продукты тут запасены на случай метели. Здесь ночуют и геологи, и охотники. Ну и мы переночуем и спасибо скажем.

Горячий чай с шиповником и нехитрая снедь, что взяли из дома, быстро вернули силы уставшим туристам. В теплом сумраке зимовья потекли неспешные разговоры.

ЛУЧШЕ ГОР МОГУТ БЫТЬ ТОЛЬКО ГОРЫ...

Утро встретило людей ярким солнышком и хрустом снега. Легкий завтрак, проверка снаряжения – и в путь. Лыжи оставили внизу. Высота горы 1609 метров над уровнем моря. Это по равнине – немного. А почти по отвесной круче... Под ногами то и дело скатывающийся снег, а внизу осталась бурная речка. Хочешь не хочешь, а приходилось держаться. При падении вниз за собой потянешь и других. Поднимались до четырех часов дня. Пришлось мобилизовать все силы. Важно было успеть вернуться на ночлег до захода солнца. Да и идти в сумерках по лесу опасно: можно потерять тропинку.

Золотистый диск солнца уже катился к западу, когда Александр Иванович с ребятами установил на вершине алый стяг. А рядом заместитель директора филиала компании «СПСР-Экспресс» Игорь Губин водрузил свой корпоративный флаг.

Спускались с чувством выполненного долга. До зимовья на лыжах бежали гораздо быстрее, чем в первый раз. Дорожка была уже знакомой, да и путь домой всегда короче.

Поезд тихо застучал колесами, отходя от знакомой станции.

– Ну вот мы и домой, - задумчиво произнес Слава. – Слушай, я этот поход никогда не забуду. Давай следующей весной тоже пойдем?

– Без вариантов, – Игорь с улыбкой посмотрел на него.

P .S. *Шестеро смельчаков, о которых мы рассказали сегодня, – не профессиональные спортсмены-альпинисты. Про таких говорят: просто очень хорошие люди. Они упорны, оптимистичны и готовы во всем достигать вершин.*

Виктория ТИХОМИРОВА.

КСТАТИ

Для Сахалина это не просто гора, а его «крыша». Именно так называют в шутку самую высокую точку острова – гору Лопатина. Эта вершина, словно вздыбившаяся при столкновении Набильского, Станикового и Лунского хребтов, уже многие десятилетия привлекает к себе внимание островных и заезжих туристов-романтиков, желающих «положить к своим ногам» крупнейший остров России, воспарить над этой удивительной землей.

НАША СПРАВКА

Компания ООО «СПСР-Экспресс» представлена на Российском рынке экспресс-перевозок с 2001 года. На сегодняшний день в компании функционируют 117 филиалов и 77 представительств во всех регионах РФ, в том числе и в Сахалинской области.

Компания выполняет следующие виды услуг:

- **транспортировку груза до места назначения: доставка грузов может осуществляться до офиса нашей компании, либо по схеме «от двери до двери», либо «до адресата и обратно» (организация документооборота);**
- **вручение отправления получателю под роспись: личная роспись, паспортные данные либо печать организации;**
- **прием отправлений в любом населенном пункте (с перечнем обслуживаемых городов можно ознакомиться на сайте нашей компании www.cpcr.ru в разделе «Услуги»);**
- **полный мониторинг грузов: контроль прохождения груза на любом пункте следования и предоставление индивидуального отчета в любой удобной форме, в любое удобное время;**
- **услуги складской логистики (ответственное хранение, рациональное размещение и учет движения груза на складе);**
- **постоянно обновляемую информацию о текущем состоянии груза в разделе «Мониторинг» на нашем сайте www.cpcr.ru.**

Телефоны в Южно-Сахалинске: 425-044, 425-026.

Адрес: г. Южно-Сахалинск, ул. Ленина, 321.

ДОРОГИЕ ФРОНТОВИКИ! ДОРОГИЕ УЧАСТНИКИ ТРУДОВОГО ФРОНТА!

Областной совет ветеранов войны, труда, Вооруженных сил и правоохранительных органов сердечно поздравляет вас с самым дорогим для нашего ветеранского поколения праздником – Днем Великой Победы.

Празднование этого события является поводом еще раз осмыслить роль нашего многонационального народа в спасении страны и в освобождении человечества от фашистской чумы, воздать должное павшим и живым участникам Великой Отечественной.

Залогом Победы была монолитная сплоченность и единство всех народностей и национальностей нашей Родины, высочайший моральный дух, героизм и самоотверженность, вплоть до самопожертвования советских воинов, трудовой героизм тружеников тыла, которые жили только одной мыслью: «Все для фронта, все для Победы!» И без них победа была невозможна.

Сегодня мы не имеем права замалчивать роль Коммунистической партии Советского Союза, которая была вдохновителем и организатором всех наших побед. В эти дни ветераны отдают дань глубокого уважения заслугам Верховного Главнокомандующего, руководителя государства Сталина, благодаря железной воле которого страна смогла выстоять в кровопролитной битве. Таковы слагаемые Великой Победы.

Эту историю мы храним в наших сердцах, это исторические реалии, и ветераны не могут мириться с их забвением. Победу свершил народ, и руководил им Сталин. А Победа не может быть безликой.

Несмотря на все более усиливающееся влияние западного образа жизни, ветераны до сего времени остаются хранителями и носителями моральных и нравственных ценностей, присущих российскому народу, и наша задача – передавать их молодому поколению и воспитывать молодежь в духе любви к нашей Родине.

Время неумолимо, в живых все меньше и меньше остается участников Великой Победы. Склоняя головы перед их подвигом, областной совет ветеранов от всей души желает победителям доброго здоровья, активного долголетия и чтобы внимание к их проблемам не ограничивалось только календарными датами.

С Днем Победы, дорогие друзья!

Вечная память и слава тем, кто не вернулся с полей сражений, и тем, кто не дожил до сегодняшнего дня!

ОБЛАСТНОЙ СОВЕТ ВЕТЕРАНОВ.

СВЯЗЬ ПОКОЛЕНИЙ

ПОМОГАТЬ ВЕТЕРАНАМ – НАШ СВЯТОЙ ДОЛГ

Хотя в нынешнем составе Сахалинской областной Думы нет ветеранов Великой Отечественной, многие депутаты не понаслышке знают о войне. Самые старшие хранят детские воспоминания о том суровом времени, более молодые – помнят рассказы отцов и дедов, которых не пощадило огненное лихолетье. Глубокое уважение к людям, ковавшим Победу, отражается в законах, которые принимают сахалинские парламентарии для поддержки людей старших поколений, ветеранов и тружеников тыла. Накануне праздника мы решили расспросить депутатов о том, как отразилась война на судьбах их семей.

ОЛАДЬИ ИЗ КАРТОФЕЛЬНОЙ КОЖУРЫ

Депутат областной Думы Андрей КУЗЬМЕНКО:

– В ту войну у меня погибли оба деда, по матери – в Белоруссии, а по отцу – под Курском. Погиб и старший брат отца, но где его могила – не знаем. Мама, Нина Михайловна, девчонкой попала под оккупацию в белорусском селе. Навидалась всякого, потому что там по очереди бывали и немцы, и партизаны, а когда боевые действия проходили через село, приходилось прятаться в схроне (тайном убежище) на окраине. Я запомнил ее рассказы еще и потому, что был поражен: да, картошка у нас была чуть ли не главной едой, но как из ее кожуры можно делать оладьи? А ведь делали, голод не тетка.

В оккупации, только уже на Украине, в Сумской области, оказалась и бабушка. Так у нее прямо за поленницей встал немецкий танк, который во время стрельбы и маневров разворотил край хаты. Бабушка мне потом показывала, где меняли венцы на углу дома, рассказывала, как жгли деревню и расстреливали жителей немцы. В общем, про ту войну у нас никто и никогда не забудет.

В семье моей жены о военных годах тоже тяжелые воспоминания. Но, слава Богу, ее отец бросили на Северный Сахалин, в Оху. Еще два года после войны он ходил в погонах, охранял нефтепромыслы. Потом демобилизовался и всю жизнь прожил в Охе.

Отец очень мало рассказывал про войну. Люди, которые ее прошли, не любили распространяться об этом, наверное, отчасти потому, что воспоминания были нелегкими. Когда я подрос, то узнал, что у отца есть медаль «За отвагу», награды за войну с Японией. Для меня, мальчишки, многое было удивительно. Например, когда наш сосед, который всю жизнь проработал трактористом, как-то раз надел на 9 Мая все свои медали и ордена. Среди них был и орден Боевого Красного Знамени, а эту награду просто так не дают. Но человек, который, как оказалось, воевал всю войну танкистом, ни разу об этом не обмолвился. Тогда было так принято: солдаты, омывшие собственной кровью Победу, не афишировали свои боевые заслуги и подвиги.

В. И. Салов с однополчанами.

Владимир Иванович Салов не только вернулся с войны, но и здравствует поныне. Вот буквально на днях вместе с другими ветеранами получал от губернатора области Александра Хорошавина в качестве подарка к празднику новые «Жигули».

Я считаю, все мы должны испытывать просто глубочайшее уважение к тем, кто ковал Победу – на фронте ли, в тылу ли. Чтить память погибших и обязательно стараться помочь тем, кто еще в строю, ведь их остается все меньше и меньше. Это – наш святой долг.

ВОЙНА НЕ ОБОШЛА СТОРОНОЙ

Депутат областной Думы Виктор ЛЮБУШКИН:

– Праздник Победы, которую ковали наши отцы и деды, значим для каждой российской семьи. Мою семью, как и многие другие, война тоже не обошла стороной. Дед Василий Иванович воевал и в гражданскую, и в Великую Отечественную. Его комиссовали из-за ранения в 1944 году. Одновременно на фронт, в пехоту, призвали моего отца Ивана Васильевича. Сразу повоевать ему не пришлось – в первом же бою был ранен, получил контузию и попал в госпиталь. После этого его зачислили в запасной полк и направили на Дальний Восток. Так что моему отцу выпало на долю повоевать и с Японией. Он рассказывал, как его полк проходил через пустыню Гоби, через Китай, оккупированный японцами.

После этого отца переправили в Хабаровск, а оттуда уже пере-

Окончание. Начало в № 82.

ДЫХАНИЕ ВОЕННОГО ЛИХОЛЕТЬЯ

Депутат областной Думы Николай ДОЛГИХ:

– 9 Мая для нашей семьи – особый праздник. Война жестко вмешалась в судьбу моих родителей: отец воевал, мама оставалась в тылу, и ей жилось несладко.

Мой отец, Петр Константинович, призвался на фронт в 1941 году, ему был всего 21 год. Два года воевал полковым разведчиком, а в 1943 году раненым попал в плен. Освободили его только в 1945-м. Потом он некоторое время жил в Сибири (пока разобрались, по каким причинам отец попал в плен). После того страшного ранения ему так и не удалили все осколки, врачи хотели отнять руку, но отец не соглашался до конца жизни.

Первое время вообще не хотел говорить о войне. Спустя много лет, когда к ветеранам стали относиться с большим вниманием, немного оттаял душой. Начал рассказывать о былом. Однажды, кажется, на 30-ю годовщину Победы, я застал отца дома со слезами на глазах – оказывается, ему вернули все военные награды.

Сейчас, к сожалению, наша молодежь уже не придает Дню Победы большого значения. Скоро войну дети будут воспринимать как нечто далекое. Она станет седой историей, чем-то вроде Куликовской битвы для нас – девчонок и мальчишек 40-х годов. Мое поколение День Победы ждало и встречало с трепетом – я рос в послевоенное время, когда фронтовики были на особом счету. Дыхание прошедшей войны чувствовалось еще долго.

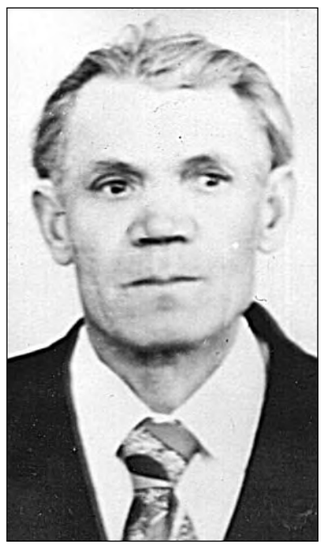
Разведчик П. К. Долгих.

ТЕМНОВОЛОСЫЙ, ЗНАЧИТ, ЕВРЕЙ

Депутат областной Думы Жанна ИВАНОВА:

– Два моих деда участвовали в боевых действиях во время Великой Отечественной войны. Один из них – по отцовской линии – армянин. Он работал председателем колхоза в пос. Пемзашен Артикского района Армении. Ростом – около двух метров, красавец.

Ушел на фронт в 1941 году, оставив мою бабушку с пятью детьми на руках, самому младшему из которых (моему отцу) тогда было полгода. Ютились в землянке, так как дед считал, что не должен жить лучше других.

Немецкие солдаты воспринимали всех, у кого были темные вьющиеся волосы, как евреев, которых жутко ненавидели. В концлагере, куда в 42-м попал мой дед Ерванд, вместе с ним находившиеся в немецком плену, он умер от гордости, потому что к объедкам не притрагивался.

Отец будущего депутата Я.Е. Мхитарян.

Бабушка, прожив до 98 лет, замуж больше не вышла, детей растила одна. Можно много говорить, как это было тяжело... Тем не менее детей воспитала достойных. Мой отец был гордостью школы, закончив ее, стал военным. Он единственный в своей деревне получил высшее образование. Всю свою жизнь отец отдал служению Родине. В прошлом году он умер.

Когда я и мои дети приезжаем в родное село, местные жители всегда с уважением вспоминают мою бабушку. О моем отце говорят: он сын Ерванда, поэтому взял от него самое лучшее. И я горжусь этой пусть и маленькой, всего на одно село, но славой моих предков, ставивших интересы Родины выше своих собственных.

они относились к нему и таким, как он, хуже, чем к собакам. Кормили объедками, которые оставались после немецких овчарок.

Дед умер от голода. Но, как рассказывали односельчане,

БЕЗ УЛЫБКИ НА ЛИЦЕ

Депутат областной Думы Александр СТАРОДУБЦЕВ:

– Я родился в 1942 году. К этому моменту у меня был пятилетний брат, а в 1944-м родилась еще и сестренка. Все военные и послевоенные годы в основном только их я и видел. Мы были предоставлены самим себе. Хоть родители вроде бы и были рядом, но детство, можно сказать, прошло без них.

Жили мы в Александровске-Сахалинском. Мама работала с утра до позднего вечера на рыбозаводе. Отца мы видели еще реже – он был моряком: таскал баржи (лес, уголь, военную технику) по северу Сахалина и до порта Де-Кастри. Мы никогда не видели на его лице улыбки. Внутреннее напряжение взрослых передавалось и нам.

Достатка не было ни на столе, ни в одежде. Нет, мы не голодали, выручала картошка, но другой еды мы не видели. А одежду мама перешивала нам из отцовской.

Мне запомнилась весна 45-го. Война к тому времени уже закончилась. В Александровске на наших глазах проходили большие учения с применением авиационного и морского транспорта, тяжелой техники. Было страшно, когда взлетали самолеты, когда «противники» атаковали с противоположной стороны моря...

А еще хорошо помню День Победы. У нас во дворе находилась зенитная батарея. Три пушки ударили залпом, отчего все окна в доме повылетали.

В детстве я мечтал поступить в Суворовское училище и стать летчиком, чтобы громить немецкие самолеты (я знал все их типы). Эта тяга нашла отражение в моих детских рисунках, которые сохранились до настоящего времени.

Подготовили Анна СУХОРЕБРИК, Сергей САКТАГАНОВ и Наталья ПРИМАКА.

ВСТРЕЧИ

Фото областного управления информационной политики.

Пелагея Фоминична и Владимир Владимирович Юферевы.

ОНИ ПРОШЛИ ДОРОГАМИ ВОЙНЫ

Торжественной и по-домашнему теплой была в канун праздника Победы встреча участников Великой Отечественной войны с руководителями администрации области. Первый вице-губернатор Константин Строганов и вице-губернатор Александр Кислицин приветствовали ветеранов у входа в зал приемов администрации области. Здесь собрались юбиляры – супружеские пары, прожившие вместе по 50 – 60 лет. Они из одного поколения, поэтому судьбы у них схожи: все прошли дорогами войны, а потом строили новую жизнь на Сахалине.

Руководители администрации обратились к ветеранам со словами поздравления и благодарности за их ратный и трудовой подвиг.

– Жизнь у вас была нелегкой, – сказал Константин Строганов, – вы оказались участниками самых трагичных событий, на вашу долю выпали большие испытания. Но поколение Великой Отечественной отличается стойкостью и мудростью, любовью к жизни и Родине. Вы стоите у истоков создания нашей области, отдали ей самые лучшие годы, и ваш подвиг не будет забыт. Ваша жизнь – пример для будущих поколений. Губернатор и администрация области делают и будут делать все, чтобы обеспечить вам достойную старость.

Участники войны и трудового фронта рассказывали о своей боевой юности, о том, где их застало известие о победе, как попали на Сахалин и в каких сложных условиях строили здесь новую жизнь.

А. Т. Батенина и А. М. Тумилович родились 9 мая. Антонина Тихоновна в июне 1941 года добровольцем ушла на фронт. Прошла всю войну, служила в артиллерийском полку и с гордостью носит свою награду – орден Отечественной войны II степени. Аркадий Михайлович приехал на Северный Сахалин с родителями в 1940 году, с 15 лет работал в леспромхозе, а потом служил на Дальнем Востоке в войсках противовоздушной обороны. Здесь, на Сахалине, они встретились и не расстаются до сегодняшнего дня.

Софья Соломоновна и Владимир Александрович Антоновы – оба фронтовики. Она всю войну прослужила в полевом госпитале. После – училась в медицинском институте, стала врачом, 40 лет проработала в учреждениях здравоохранения Южно-Сахалинска. Владимир Александрович тоже воевал, награжден орденами Красной Звезды и Красного Знамени. Поженились они в 1948 году, и вот уже 60 лет живут в любви и согласии.

Ветераны войны и сегодня ведут активную жизнь, они считают своим долгом заниматься патриотическим воспитанием молодежи. Геннадий Александрович Болдырев возглавляет лекторскую группу ветеранов Отечественной войны. Ему есть что рассказать молодежи и школьникам: он участвовал в боях с японскими милитаристами в Северной Корее и Маньчжурии, награжден орденом Отечественной войны II степени, медалью «За победу над Японией». А его жена Александра Дмитриевна работала в годы военного лихолетья на рыбозаводе в Александровске-Сахалинском.

Владимир Владимирович Юферев до сих пор увлекается живописью. Более 30 картин ветерана войны было представлено на областной художественной выставке. Он тоже прошел жестокими фронтовыми дорогами, как и его жена Пелагея Фоминична, которая служила в прожекторном полку ПВО на Юго-Западном фронте.

Встреча получилась задушевной. От имени своих товарищей председатель областного совета ветеранов войны Василий Николаевич Филатов поблагодарил администрацию и лично губернатора Александра Хорошавина за внимание и заботу об участниках Великой Отечественной войны и трудового фронта.

Согретые сердечным теплом расходились юбиляры по домам, в их душах продолжали звучать песни боевой юности, которые они хором исполняли в зале для приемов.

Виолетта ШАКИРОВА.
shakirova@skr.su

ПОИСК

ВОЗВРАЩАЯ РОДИНЕ СЫНОВЕЙ

У истоков островного поискового движения, которое существует уже более двадцати лет, стояли организаторы Сахалинского регионального молодежного военно-патриотического фонда «Пионер». За это время, благодаря работе поисковиков, на полях сражений были найдены и официально захоронены останки 138 советских и 287 японских солдат.

ВСЕ НАЧАЛОСЬ в 1987 году, когда будущий руководитель фонда Игорь Горожанов вместе с товарищами-афганцами вернулся на Сахалин. Они создали военно-патриотический клуб «Смена» для подготовки ребят допризывного возраста к службе в рядах Советской армии.

Участники клуба часто выезжали на учения в Смирныховский район – в те места, где в августе 1945 года шли самые тяжелые бои. Именно там впервые ребята и их наставники обнаружили находки, вызвавшие немалый интерес. А чуть позже они узнали, что в разных российских регионах есть общественные объединения, занимающиеся поисковой деятельностью, проводящие раскопки на местах сражений. Их основная задача – поиск не культурных ценностей, а погибших солдат, отдавших жизнь за ныне живущих, восстановление исторической правды, перезахоронение воинов.

Решено было организовать подобное движение и на Сахалине. Первую экспедицию провели как комсомольскую «Вахту Памяти», а с 1989 года к выездам стали активно присоединяться школьники, военные, представители местных администраций. Порой в экспедицию выезжали до 120 человек со всей области. Власти помогали с техникой и оборудованием, без которых вести работу было бы просто невозможно.

Экспедиции продолжались все лето, вплоть до 3 сентября. В этот день – День победы над Японией – поисковики предают земле останки погибших, соблюдая все необходимые ритуалы.

Работали участники клуба не только в Смирных и ближайших поселках (Победино, Рощино и др). Шли поиски и на Холмском перевале. В 1990 году сахалинцы участвовали во Всесоюзной вахте Памяти в Смоленской области, пообщались там с коллегами со всей страны, обменялись архивными документами, получили много полезной информации.

Даже когда развалился Советский Союз и началось тяжелое время реформ, поисковики не прекращали своей работы. 22 октября 2001 года в управлении Министерства юстиции по Сахалинской области был зарегистрирован региональный молодежный военно-патриотический фонд «Пионер».

Идут поисковые работы.

– Сейчас костяк фонда состоит из шести человек, – рассказывает Игорь Георгиевич. – Все они специалисты-поисковики с общим стажем работы более двадцати лет. Среди них такие прекрасные люди, как Александр Цыганов – мой заместитель и хороший друг, Николай Салов, Сергей Резниченко. Тесно сотрудничаем мы с «Фондом Победы 1945 года», его руководителем Игорем Андреевым, Павлом Кузьменко –председателем сахалинских региональных отделений Всероссийского общественного движения ветеранов локальных войн и военных конфликтов «Боевое братство» и Российского союза ветеранов Афганистана и с его заместителем Иваном Савельевым.

Основная трудность для поисковиков – идентифицикация останков, обнаруженных через десятки лет. На личных вещах погибших иногда можно найти инициалы, информацию о полке, в котором они служили, иногда даже полностью имена и фамилии. И вот тут приходится потрудиться.

Фонду активно помогает администрация области, ежегодно выделяя средства на организацию поисковых лагерей для детей Смирныховского района, и летом до 70 школьников могут принять участие в них. А в 2000 году «Боевое братство» при финансовой поддержке компании «Пилар» (руководитель В. Смирнов) организовала военно-патриотический лагерь для ребят из Южно-Сахалинска. В их числе были и воспитанники детской исправительной колонии.

Кстати, ребята помогают не только в проведении раскопок. Они много работают с архивами, изучают карты, списки погибших.

Большую помощь фонду оказывает сахалинское региональное отделение РОСТО ДОСААФ во главе с полковником Владимиром Ильиных. Помогают с технической частью, а также обеспечивают пребывание на раскопках саперов. Ведь очень часто рядом с погибшими в земле осталось оружие: патроны, винтовки, гранаты. А это уже не игрушки. Старшие поисковики, прежде чем привести школьников на место раскопок, обходят территорию с металлоискателем. И, если находят опасные предметы, саперы тут же их обезвреживают.

– Надо отметить огромную помощь со стороны управления культуры области и его начальника Владимира Беджисова, – говорит Игорь Георгиевич. – Помогают нам депутаты областной Думы Александр Болотников, Андрей Хапочкин. Очень много делают для нашей работы мэр Смирныховского района Василий Бабий и начальник управления культуры Смирныховского района Галина Никольская.

ПОИСТИНЕ неоценимую помощь оказывает губернатор Сахалинской области Александр Хорошавин. Совсем недавно для изучения и обследования мест боев администрация области выделила деньги на приобретение уникального прибора –георадара.

Основная трудность для поисковиков – идентифицикация останков, обнаруженных через десятки лет. На личных вещах погибших иногда можно найти инициалы, информацию о полке, в котором они служили, иногда даже полностью имена и фамилии. И вот тут приходится потрудиться. В архивах можно найти сотни людей с одинаковыми инициалами, а одного и того же человека могли записать сразу в двух местах захоронений.

– Шла война, – говорит Игорь Горожанов, – и вести четкие записи было очень и очень сложно. Нам некого винить в архивных нестыковках. Но мы все равно стараемся делать свою работу. Сейчас совместно с Игорем Самариным, консультантом управления культуры Сахалинской области, разрабатываем программу проверки захоронений на наличие в них фамилий бойцов.

Для поисковиков важна не национальность найденного человека, а его имя, фамилия. Будь то японец или русский. Участники фонда обязательно тщательно проверят все данные о нем, проведут идентификацию личности всеми доступными способами. Их задача – вернуть родине ее сынов. Например, в этом году были найдены останки трех японских военнослужащих. Но власти Страны восходящего солнца попросили разрешения самостоятельно извлечь их из земли. Сахалинские поисковики, конечно же, согласились.

Война принесла немало горя, и погибшие солдаты ни в чем не виноваты. Новым поколениям остается только чтить их память и уважать за подвиг, который они совершили.

Светлана КАМУШКОВА.
vedomosti@skr.su

АКЦИЯ

КРАСИВЫМИ ВСТРЕТЯТ ПРАЗДНИК

Праздник Победы. Он и в самом деле единственный со слезами на глазах. И в этот день ветераны войны не стыдятся своих слез – слез счастья и сожаления: постаревшие бойцы плачут от умиления, глядя на нашу молодежь, и сожалеют о том, что их однополчане, сложившие головы на фронтах Великой Отечественной, никогда не услышат звонкого смеха детворы, не порадуются солнечному теплу.

Все меньше остается участников сражений, и сегодня каждый из нас считает своим долгом окружить их вниманием и заботой. Накануне Дня Победы предприятия бытового обслуживания города Южно-Сахалинска, по инициативе областного комитета по промышленности и торговле, решили провести благотворительную акцию – бесплатно сделать ветеранам войны стрижки и прически. В ней участвовали мастера из парикмахерских салонов красоты областного центра «Дарья», «Аида», «Восток», «Сахалинский цирюльник», «Каюла Стайл», «Для вас», «Галакс». Они не только приглашали участников войны в свои салоны, но и выезжали на дом к тем, кому далеко было ехать.

5 мая к ветеранам, находящимся на лечении в Южно-Сахалинском госпитале, приезжали мастера из парикмахерской «Аида». А на следующий день в гостях у ветеранов Бахтиных вместе с парикмахерами побывали представители областного комитета по промышленности и торговле. Они поздравили супругов с предстоящим праздником Победы, вручили цветы и подарки, а мастер салона «Сахалинский цирюльник» сделала стрижки супругам, которые по состоянию здоровья уже давно не выходят из дома. Владимир Григорьевич Бахтин, ветеран войны и ветеран торговой отрасли, награжден не только за военные, но и за трудовые подвиги. Валентина Федоровна много лет проработала в сфере бытового обслуживания области.

Фото из архива комитета по промышленности и торговле.

Валентина Федоровна Бахтина (слева) с гостями.

Так что теперь ветераны красивыми встретят свой главный праздник – День Победы.

Виктория МИХАЙЛОВА.
vedomosti@skr.su

ГРАНИЦА

Два судна арестованы, пять задержаны – таковы итоги пограничной операции «Тайфун-2008». На пресс-конференции 6 мая начальник СПУБО ФСБ России Андрей Бурлака отчитался о результатах минтаевой путины.

«ТАЙФУН» НЕ ВСЕХ ПУСКАЕТ В МОРЕ

Минтай уже в течение полувека прочно занимает лидирующее место в общей добыче рыбы в дальневосточном бассейне. «Именно поэтому мы оказали повышенное внимание к этому промыслу», – заметил А. Бурлака.

Пограничники сосредоточили основные усилия на традиционно проблемных аспектах: контроле фактических объемов промысла, пресечении сверхлимитного вылова, подмене видового состава, пресечении выброса рыбы после получения наиболее валютоемкой продукции – икры. Также пограничники вели аналитическое сопровождение передвижения судов на маршрутах транспортировки продукции в порты иностранных государств.

В результате через морские контрольные пункты прошло 237 судов-транспортировщиков. Пять судов задержаны, два – арестованы. «Это те суда, которые превысили предельно допустимый выход икры минтая. В настоящее время ведется разбирательство, мы надеемся, что удастся привлечь к ответственности юридических лиц», – сообщил А. Бурлака.

Минтаевая страда закончена. Скоро пограничники приступят к контролю за выловом лососевых.

Светлана КОЦУБИНСКАЯ.
vedomosti@skr.su

ЯПОНИЯ – САХАЛИН

МУЗЫКА БЕЗ ГРАНИЦ

ЯПОНСКОГО ИСПОЛНИТЕЛЯ РУССКИХ РОМАНСОВ САХАЛИНЦЫ ПРИНЯЛИ НА БИС

«ДРЕМЛЮТ плакучие ивы», «Глядя на луч пурпурного заката», «Слушайте, если хотите», «Только раз бывают в жизни встречи», «Ах ты, ноченька», «Гори, гори, моя звезда» – эти и другие замечательные произведения русской классики исполнил солист из Японии Хаяо Накагава на совместном концерте с Южно-Сахалинским камерным оркестром под управлением Александра Зражаева.

Зал был полон. Как отметили сотрудники Чеховцентра, где проходил концерт, отечественные исполнители подобного репертуара столько зрителей не собирают. Видимо, сахалинцам пришлось по душе творчество Х. Накагавы: это третий его приезд на остров.

Если на своем первом концерте в Южно-Сахалинске он исполнял исключительно старинные русские романсы, на втором – песни на стихи Сергея Есенина, то в нынешнюю программу были включены и произведения на музыку Сергея Рахманинова, Петра Чайковского, Александра Бородина, которые считаются вершиной романсового искусства.

Коллектив Южно-Сахалинского камерного оркестра впервые встретился с Х. Накагавой в 2002 году на гастролях в Саппоро, и с тех пор их творческие и дружеские связи крепнут.

Как сообщил сам певец, он преподает музыку в средней школе Саппоро, немного играет на гитаре, фортепиано, гобое. Исполнение русских романсов – его хобби на протяжении уже 25 лет. И, конечно же, оно потребовало изучения русского языка. Певец взялся за дело самостоятельно.

В РЕПЕРТУАРЕ Х. Накагавы около 250 русских произведений: народные песни, городские романсы, классические композиции, песни советского периода. Песен современной российской эстрады в его репертуаре нет из-за отсутствия у певца нот. Исполняет ли Х. Накагава японские произведения? Очень мало. Нам была представлена только одна народная песня о тяжелой крестьянской судьбе погонщика быков.

Кроме сахалинцев с творчеством Х. Накагавы знакомы жители Новосибирска, Москвы, Иркутска, Хабаровска, Владивостока – там он тоже побывал с концертами. Исполняет ли русские романсы перед соотечественниками? Да, но это сложнее: японским слушателям нужно объяснять смысл каждой песни.

Концерт продолжался два часа. Сахалинско-хоккайдский дуэт потряс очарованных зрителей гармоничностью и слаженностью.

Несколько произведений, в том числе вальс японского композитора из мультфильма «Чужое лицо» и аргентинское «Танго-страх», Южно-Сахалинский камерный оркестр исполнил без вокалиста. Зрители горячо аплодировали и кричали «браво». А японского гостя вызывали на бис. В ответ Х. Накагава исполнил еще две песни – «Степь широкая» и «Славное море, священный Байкал» а-капелла.

Наталья ПРИМАКА.
vedomosti@skr.su

ИСПОЛНЕНИЕ ОБЛАСТНОГО БЮДЖЕТА САХАЛИНСКОЙ ОБЛАСТИ ЗА I КВАРТАЛ 2008 ГОДА

(тыс. рублей)

Наименование показателя	Утверждено по бюджету на год	Исполнено
1	2	3
ДОХОДЫ		
1. Доходы	19617201	6034037
2. Безвозмездные поступления	9884248	3004833
3. Доходы от предпринимательской и иной приносящей доход деятельности	614563	352026
Всего доходов	30116012	9390896
РАСХОДЫ		
1. Общегосударственные вопросы	2378262	239421
2. Национальная оборона	115049	51106
3.Национальная безопасность и правоохранительная деятельность	2029733	383669
4. Национальная экономика	5630615	908102
5. Жилищно-коммунальное хозяйство	395989	53034
6. Охрана окружающей среды	14995	2269
7. Образование	1823554	337036
8. Культура, кинематография и средства массовой информации	579248	93412
9. Здравоохранение, физическая культура и спорт	2700723	549052
10. Социальная политика	4372662	1129059
11. Межбюджетные трансферты	10850402	2166300
Всего расходов	30891232	5912460

Численность государственных гражданских служащих Сахалинской области и работников государственных учреждений Сахалинской области за I квартал 2008 года – 16718 человек, фактические затраты на их денежное содержание – 843852 тыс. рублей.

КВАЛИФИКАЦИОННАЯ КОЛЛЕГИЯ СУДЕЙ САХАЛИНСКОЙ ОБЛАСТИ

В соответствии со ст. 5 Закона Российской Федерации «О статусе судей в Российской Федерации» объявляет об открытии вакансий должностей

мировых судей судебных участков

№ 4 муниципального образования «Долинский район»;
№ 7 муниципального образования «Макаровский район»;
№ 12 муниципального образования «Поронайский район».

судьи в районных (городских) судах Сахалинской области

Корсаковский городской суд – 1 должность судьи;
Ногликский районный суд – 1 должность судьи;
Охинский городской суд – 1 должность судьи;
Поронайский городской суд – 1 должность судьи;
Тымовский районный суд – 1 должность судьи;
Углегорский городской суд – 1 должность судьи;
Южно-Сахалинский городской суд – 4 должности судьи;
Сахалинский областной суд – 1 должность судьи;
Арбитражный суд Сахалинской области – 2 должности судьи;
Южно-Сахалинский гарнизонный военный суд – 1 должность.

Соответствующие документы и заявления от претендентов принимаются секретарем квалификационной коллегии судей по рабочим дням *по 20 июня 2008 года* **с 9.00 до 17.00 по адресу: 693020, г. Южно-Сахалинск, Коммунистический пр., 24а.**

Поступившие заявления будут рассмотрены на заседании квалификационной коллегии судей Сахалинской области *21 августа 2008 года* **в помещении Сахалинского областного суда по адресу: г. Южно-Сахалинск, Коммунистический пр., 24.**

Для сведения:

Помимо заявления о рекомендации на вакантную должность судьи в квалификационную коллегию представляются:

1. подлинник документа, удостоверяющего личность претендента как гражданина Российской Федерации, или его заверенная копия;

2. анкета, содержащая биографические сведения о претенденте (по установленной форме);

3. подлинник документа, подтверждающего юридическое образование претендента или его заверенная копия;

4. подлинник трудовой книжки, иных документов, подтверждающих трудовую деятельность претендента, или их заверенные копии;

5. документ об отсутствии у претендента заболеваний, препятствующих назначению на должность судьи (по установленной форме);

6. удостоверение о результатах сдачи квалификационного экзамена на должность судьи;

7. 3 фотографии на матовой бумаге в черно-белом изображении с размытыми краями;

8. характеристику за последние три года работы по юридической профессии.

(п. 6 ст. 5 Закона РФ от 26.06.1992, № 3132-1; в редакции Закона РФ от 14.04.1993 № 4791-1; Указа президента РФ от 24.12.1993 № 2288; ФЗ от 21.06.1995 № 91-ФЗ; ФЗ от 17.07.1999 № 169-ФЗ; ФЗ от 20.06.2000 № 89-ФЗ; ФЗ от 15.12.2001 № 169-ФЗ; ФЗ от 22.08.2004 № 122-ФЗ; ФЗ от 05.04.2005 № 33-ФЗ; ФЗ от 02.03.2007 № 24-ФЗ; Положение о порядке работы квалификационных коллегий судей).

Квалификационная коллегия судей Сахалинской области сообщает, что заседание коллегии, назначенное на 17 мая 2008 года (газета «Губернские ведомости» № 16 от 31 января 2008 года) состоится 15 мая 2008 года.

ОБЪЯВЛЕНИЕ

о проведении конкурса на замещение должностей руководителей областных государственных предприятий

Комитет по управлению государственным имуществом Сахалинской области в соответствии с Законом Сахалинской области «Об управлении областной государственной собственностью» от 20.07.1999 №8а, руководствуясь Положением о проведении конкурса на замещение должности руководителя областного государственного предприятия», утвержденного постановлением губернатора Сахалинской области от 31.07.2000 №316, объявляет конкурс на замещение должностей руководителей областных государственных предприятий:

— **государственное унитарное предприятие «Поронайское дорожное ремонтно-строительное управление»**, расположенное по адресу: 694242, г. Поронайск, ул. Колхозная, 28;

— **Охинское государственное унитарное дорожное предприятие**, расположенное по адресу: 694490, г. Оха, Аэропорт, 5;

— **государственное унитарное предприятие «Южно-Курильское дорожное управление»**, расположенное по адресу: 694500, пгт Южно-Курильск, ул. Красноармейская, 18;

— **государственное унитарное предприятие «Проектный и конструкторско-технологический институт «Сахалинпромстройпроект»**, расположенное по адресу: г. Южно-Сахалинск, ул. Дзержинского, 40.

К участию в конкурсе на замещение должностей руководителей приглашаются лица, отвечающие следующим требованиям:

1.Высшее образование.

2. Опыт работы в сфере деятельности предприятия не менее 3-х лет.

4.Наличие знаний по направлениям:

а) отраслевая специфика предприятия;

б) основы гражданского, трудового, налогового, банковского законодательства;

в) основы управления предприятиями, финансового аудита и планирования;

г) основы маркетинга;

д) основы государственного управления.

Претенденты представляют в комиссию следующие документы:

— личное заявление, листок по учету кадров с фотографией;

— копии трудовой книжки и документов об образовании государственного образца, заверенные нотариально или кадровыми службами по месту работы;

— предложения по программе деятельности предприятия (в запечатанном конверте);

— медицинское заключение о состоянии здоровья;

— копию паспорта.

Дата проведение конкурса: 18 июня 2008 года.

Начало работы конкурсной комиссии: 11.00.

Подведение итогов конкурса:16.00.

Место проведения конкурса и размещение конкурсной комиссии: г. Южно-Сахалинск, Коммунистический пр., 39, каб. 321, тел. 42-27-99.

По всем вопросам, касающимся условий проведения конкурса, обращаться к ответственному секретарю Лилии Михайловне Родионовой по тел. 42-27-99.

Заявки на участие в конкурсе принимаются с даты опубликования объявления по 17 июня 2008 года включительно до 17.00.

КОНКУРС НА ЗАМЕЩЕНИЕ ВАКАНТНОЙ ДОЛЖНОСТИ МУНИЦИПАЛЬНОЙ СЛУЖБЫ

В соответствии с Положением о проведении конкурса на замещение вакантной должности муниципальной службы в муниципальном образовании «Холмский городской округ» (решение сессии собрания муниципального образования «Холмский городской округ» № 41/3-413 от 28.02.2008) собрание муниципального образования «Холмский городской округ» объявляет конкурс на замещение вакантной должности муниципальной службы.

Наименование муниципальной должности	Направление профессиональной подготовки	Квалификационные требования	Дополнительные требования с учетом специфики работы
Начальник контрольно-ревизионного отдела в аппарате собрания муниципального образования «Холмский городской округ»	Финансово-экономическое	Высшее профессиональное образоавние, не менее 5 лет стажа работы в области государственного или муниципального управления, финансового контроля, экономики и финансов	Знание нормативно-правовой базы в сфере бюджетных правоотношений, управления муниципальной собственностью. Умение работать с ПК
Главный специалист контрольно-ревизионного отдела в аппарате собрания муниципального образования «Холмский городской округ»	Финансы, аудит	Высшее профессиональное образование, не менее 2-х лет стажа работы по специальности	Знание нормативно-правовой базы в сфере бюджетных правоотношений, управления муниципальной собственностью. Умение работать с ПК, владение оргтехникой, знание делопроизводства

Для участия в конкурсе необходимо представить следующие документы:

1. Личное заявление.
2. Анкету с фотографией 4х6.
3. Документы, подтверждающие необходимое профессиональное образование, стаж работы, квалификацию (копия трудовой книжки, копии документов об образовании, о повышении квалификации, заверенные нотариально или кадровой службой по месту работы).
4. Документ, удостоверяющий личность (предъявляется лично).

Обращаться по адресу: 694620, г. Холмск, пл. Ленина, 4, каб. 12. Конт. тел. 2-06-10.

Документы на конкурс принимаются в течение двух недель со дня опубликования настоящего объявления в газете «Губернские ведомости».

ВНИМАНИЕ, КОНКУРС!

Сахалинский областной суд в соответствии со ст. 22 Федерального закона «О государственной гражданской службе Российской Федерации» объявляет конкурс на замещение вакантной должности государственной гражданской службы:

Наименование государственной должности	Квалификационные требования	
	Образование	Стаж работы
Секретарь судебного заседания	Высшее юридическое	Стаж работы по специальности не менее трех лет

Дополнительные требования: достижение 18-летнего возраста, гражданство Российской Федерации.

Для участия в конкурсе необходимо представить следующие документы:

— личное заявление, автобиографию с указанием сведений о близких родственниках;

— собственноручно заполненную и подписанную анкету, форма которой утверждена правительством Российской Федерации от 26.05.2005 № 667-р, с приложением 2-х фотографий (цветные 3х4);

— документ, удостоверяющий личность;

— документы, подтверждающие наличие необходимого профессионального образования, стаж работы и квалификацию;

— справку из органов государственной налоговой службы о предоставлении сведений об имущественном положении;

— медицинское заключение о состоянии здоровья.

Соответствующие документы и заявления принимаются по рабочим дням по 05.06.2008 с 9.00 до 17.00 по адресу: г. Южно-Сахалинск, Коммунистический пр., 24, каб. 317.

САХАЛИНСКАЯ ТАМОЖНЯ ОБЪЯВЛЯЕТ КОНКУРС НА ЗАМЕЩЕНИЕ ВАКАНТНЫХ ДОЛЖНОСТЕЙ ФЕДЕРАЛЬНОЙ ГОСУДАРСТВЕННОЙ ГРАЖДАНСКОЙ СЛУЖБЫ

— государственного таможенного инспектора отдела таможенного оформления и таможенного контроля Корсаковского таможенного поста;

— государственного таможенного инспектора отдела таможенного оформления и таможенного контроля Корсаковского таможенного поста.

Право на участие в конкурсе имеют граждане Российской Федерации, достигшие возраста 18 лет, владеющие государственным языком Российской Федерации и соответствующие установленным законодательством Российской Федерации квалификационным требованиям к вакантной должности гражданской службы.

Квалификационные требования, предъявляемые к должности:

— высшее профессиональное образование; не менее трех лет стажа работы по специальности; навыки работы на компьютерной и другой оргтехнике; знание Конституции Российской Федерации, трудового и таможенного законодательства, Федерального закона «О государственной гражданской службе Российской Федерации».

Для участия в конкурсе представляются:

1. Личное заявление.
2. Собственноручно заполненная и подписанная анкета.
3. Фотография (4х6), выполненная на матовой бумаге в черно-белом изображении без уголка.
4. Копия паспорта (паспорт предъявляется лично по прибытии на конкурс).
5. Копия трудовой книжки, заверенная нотариально или кадровым подразделением по месту работы.
6. Документы о профессиональном образовании.
7. Документы воинского учета.
8. Медицинская справка формы 086-у, справки из диспансеров (психоневрологический, противотуберкулезный, кожно-венерологический, наркологический).
9. Копия декларации о доходах гражданина и имуществе, принадлежащем ему на праве собственника.
10. Справка о соблюдении ограничений, связанных с замещением государственной должности федеральной государственной службы, с отметкой налогового органа.
11. Страховое свидетельство обязательного пенсионного страхования.
12. Свидетельство о постановке на учет в налоговом органе (ИНН).

Прием документов для участия в конкурсе осуществляется по адресу: 693008, г. Южно-Сахалинск, ул. Пограничная, 51, отдел кадров Сахалинской таможни (тел.: 491-260, 491-219), по четвергам с 14.00 до 16.00 в течение 30 дней со дня опубликования объявления в газете. Информация на сайтах www.dvtu.sovintel.ru и www.skr.su.

ООО «Феррит» – представитель ОАО «ГРАН»

• проектирование рыбоперерабатывающих цехов морозильных комплексов от 50 до 150 т/сутки;
• поставка, монтаж, техническое обслуживание, гарантия 12 месяцев на автономные скороморозильные аппараты АСМП и установки централизованного холодоснабжения для заморозки, складов хранения;
• монтаж, проектирование промышленных холодильников от 500 т.

Тел.: 42-97-52 (факс), 25-70-06 (сот.), 61-58-09 (сот.), 79-38-80 (база).
г. Южно-Сахалинск, пл. р-н Новоалександровск, ул. Советская, 106.

УВАЖАЕМЫЕ ЮЖНО-САХАЛИНЦЫ!

Теперь у вас есть возможность с домашнего телефона дать объявление в газету «Губернские ведомости» по тел.

8-185

Услуга платная.

ПРОДАЮ

✓а/м «Хонда-Интегра» (1992, 1500 куб. см, коробка, 3-дверн., в хор. состоянии, 60000 руб., торг). **Тел. 43-35-01 (после 19.00).**

✓а/м «Тойота-Сурф» (1994, 1KZ, в хор. состоянии, новая резина). **Тел. 28-26-03.**

✓а/м «Ниссан-CUBE» (1999, бензин, г/м, 5-дверный, на Сахалине 1 год, 170000 руб.). **Тел.: 43-35-33, 8-924-188-59-76.**

✓а/м «Виста-Ардео» (2001, бензин, 2000 куб. см, г/м, 4WD, пробег 65000 км, 320000 руб.). **Тел. 25-82-74.**

✓а/м «Тойота-Марк2»(1994, 4WD, двигатель 2500, G-салон) за 145 тыс. руб., торг при осмотре. **Тел. 8-914-744-69-19.**

✓мебель для гостиной классического стиля (Италия): диван раскл., 2 кресла, столик за 90 тыс. руб.; спальный гарнитур, (белый) за 60 тыс. руб. **Тел.: 42-08-36, 8-962-107-69-35.**

✓деревянную раму с коробом для балкона дома 97-й серии (новая, 195х120, дешево). **Тел. 75-42-05.**

КУПЛЮ

✓кабину грузового автомобиля «Тойота-Дюна-200». **Тел. 8-924-181-32-65.**

РАЗНОЕ

✓Предлагаю услуги репетиторства по английскому языку с детьми 2—7-х классов. **Тел.: 8-924-286-47-99, 77-46-14 (после 15.00).**

ПРОГНОЗ погоды

с 10 по 12 мая

ЮЖНО-САХАЛИНСК

10 мая. Облачно. Атмосферное давление 762 мм. Ветер северо-западный, 4 м/с. Температура воздуха днем плюс 4, ночью плюс 2.
11 мая. Осадки. Атмосферное давление 762 мм. Ветер северный, 2 м/с. Температура воздуха днем плюс 3, ночью плюс 1.
12 мая. Облачно. Атмосферное давление 766 мм. Ветер северо-восточный, 2 м/с. Температура днем плюс 4, ночью плюс 1.

ОХА

10 мая. Облачно, днем — плюс 1, ночью — минус 2.
11 мая. Облачно, днем — около 0, ночью — минус 2.
12 мая. Ясно, днем — плюс 2, ночью — плюс 1.

НОГЛИКИ

10 мая. Снег, днем — плюс 1, ночью — минус 2.
11 мая. Снег, днем — плюс 1, ночью — минус 1.
12 мая. Облачно, днем — плюс 2, ночью — около 0.

УГЛЕГОРСК

10 мая. Облачно, днем — плюс 2, ночью — около 0.
11 мая. Осадки, днем — плюс 1, ночью — около 0.
12 мая. Облачно, днем — плюс 3, ночью — около 0.

ХОЛМСК

10 мая. Осадки, днем — плюс 2, ночью — около 0.
11 мая. Облачно, днем — плюс 3, ночью — плюс 2.
12 мая. Осадки, днем — плюс 4, ночью — плюс 2.

КОРСАКОВ

10 мая. Облачно, днем — плюс 4, ночью — плюс 2.
11 мая. Осадки, днем — плюс 3, ночью — плюс 1.
12 мая. Облачно, днем — плюс 3, ночью — плюс 2.

ЮЖНО-КУРИЛЬСК

10 мая. Облачно, днем — плюс 2, ночью — плюс 2.
11 мая. Облачно, днем — плюс 2, ночью — плюс 1.
12 мая. Дождь, днем — плюс 3, ночью — плюс 1.

ДОПОЛНЕНИЕ

к перечню платных услуг, оказываемых областным государственным учреждением культуры Сахалинским государственным областным краеведческим музеем

№ п/п	Наименование товара	Предельная максимальная цена услуги за 1 шт. (руб.)
1	**Сувениры:**	
	Ручка с логотипом	**28-50**
	Значок с символикой	**30-00**
	Брелок с символикой	**40-00**
	Часы с символикой	**3689-00**
	Тарелка с символикой	**1309-00**
	Пакет полиэтиленовый	**3-50**
	Пакет бумажный	**30-00**
	Календарь карманный	**7-00**
	Календарь настенный	**20-00**
	Магнит сувенирный с символикой	**127-00**
	Сувениры народов Севера	
	Ковры	**13515-00**
	Изделия из бересты	**3000-00**
	Подвески	**1500-00**
	Куклы	**456-00**
2	**Краеведческая литература**	**500-00**

ИЗВЕЩЕНИЕ

о проведении открытого конкурса на замещение вакантной должности директора муниципального унитарного предприятия «Жилищно-коммунальное хозяйство «Вахрушев» муниципального образования «Городской округ «Вахрушев»

На основании пункта 3 статьи 17 № 131-ФЗ Федерального закона «Об общих принципах организации местного самоуправления в Российской Федерации», статьи 7 Устава муниципального унитарного предприятия «Жилищно-коммунальное хозяйство «Вахрушев», пункта 3 статьи 8 Устава муниципального образования «Городской округ «Вахрушев» Сахалинской области объявить открытый конкурс на замещение вакантной должности директора муниципального унитарного предприятия «Жилищно-коммунальное хозяйство «Вахрушев».

Предприятие оказывает следующий вид коммунальных услуг:

1. производство тепловой энергии и отпуск ее потребителям;
2. поставка горячего и холодного водоснабжения потребителям;
3. обслуживание внутридомовых систем тепло- и водоснабжения.

Квалификационные требования:

— высшее техническое, экономическое образование (стаж работы на руководящей должности не менее 1 года);

— среднее специальное техническое образование (стаж работы на руководящей должности не менее 3 лет).

Право на участие в конкурсе имеют граждане Российской Федерации, достигшие возраста 25 лет.

Гражданин Российской Федерации, изъявивший желание участвовать в конкурсе, обязан представить в администрацию муниципального образования «Городской округ «Вахрушев»:

1) личное заявление;
2) собственноручно заполненную анкету;
3) копию паспорта или заменяющего его документа (соответствующий документ предъявляется лично по прибытии на конкурс);
4) документы, подтверждающие необходимое профессиональное обучение;
5) документы об отсутствии у гражданина заболевания, препятствующего поступлению на работу;
6) другие документы, предусмотренные Трудовым кодексом РФ.

Место и время приема документов: кабинет заместителя мэра МО «Городской округ «Вахрушев» Суслова Николая Александровича.

Телефон для справок: 8 (42431) 93-676.

Срок приема заявок на участие в конкурсе — 30 дней со дня опубликования извещения.

В соответствии с частью 3 статьи 8 Федерального закона РФ «О мировых судьях в Российской Федерации» и на основании постановления председателя Южно-Сахалинского городского суда возложить на мирового судью судебного участка № 30 муниципального образования «город Южно-Сахалинск» Сим Ольгу Николаевну с 05 мая 2008 года исполнение обязанностей мирового судьи судебного участка № 27 муниципального образования «город Южно-Сахалинск» до назначения мирового судьи судебного участка № 27. Судебный участок № 30 расположен по адресу: г. Южно-Сахалинск, ул. Комсомольская, 253, тел. 75-33-67.

УЧРЕДИТЕЛИ ГАЗЕТЫ – **АДМИНИСТРАЦИЯ САХАЛИНСКОЙ ОБЛАСТИ И САХАЛИНСКАЯ ОБЛАСТНАЯ ДУМА.**

И. о. редактора: Владимир Семенчик.
Дежурный по номеру: Татьяна Егорова.
ТЕЛЕФОНЫ РЕДАКЦИИ: и. о. редактора: *42-06-22*; **зам. редактора:** *42-45-65*, **спец. корр., ответственный секретарь:** *42-99-79*; **отдел по взаимодействию с органами представительной власти и местного самоуправления:** *42-25-88*; **отдел по взаимодействию с законодательной властью:** *42-43-34*; **отдел по взаимодействию с органами исполнительной власти и общественными организациями:** *42-07-47*; **отдел спецпроектов:** *42-15-33*; **ст. корреспондент по работе с письмами:** *42-25-88*.

Издатель: ОГУ «Издательский дом «Губернские ведомости».
Директор: Владимир Семенчик.
ТЕЛЕФОНЫ: приемная: *42-06-22*, **факс** *42-92-74*; **бухгалтерия:** *42-46-10*; **отдел распространения:** *42-33-32*; **технический редактор:** *42-32-17*; **спец. корр. (РИА «Сахалин – Курилы»):** *46-49-47*; **компьютерный отдел:** *46-49-45*; **корректорская:** *42-43-34*.

НАШ АДРЕС: 693000, г. Южно-Сахалинск, ул. Дзержинского, 34.
E-mail: governor_news@sakhalin.ru

ОТДЕЛ РЕКЛАМЫ: 42-46-08, 42-45-80.

Отпечатано в ГУП «Сахалинская областная типография» департамента по печати, телерадиовещанию и связи Сахалинской области (г. Южно-Сахалинск, ул. Дзержинского, 34).
Объем 2 печатных листа.
Печать офсетная. Тираж 4500. Заказ 586.
Подписано в печать: по графику — 19.00, фактически — 19.00.

Газета перерегистрирована в связи с изменением состава соучредителей Северо-восточным региональным управлением регистрации и контроля за соблюдением законодательства РФ в области печати и средств массовой информации (г. Петропавловск-Камчатский).
Свидетельство о регистрации № К 0176 от 02.08.1995.

Рекламируемые в газете товары сертифицированы, услуги лицензированы.
Статьи со знаком ◈ публикуются на правах рекламы. За содержание рекламных материалов редакция ответственности не несет. Мнение редакции не всегда совпадает с мнением авторов. Рукописи не рецензируются и не возвращаются.

ПОДПИСНЫЕ ИНДЕКСЫ:
53801 53802
73809

РЕКЛАМА В РЕГИОНАХ
Реклама онлайн
свыше 5000 печатных изданий
свыше 800 ТВ-каналов
свыше 600 радиостанций
(383) 227-64-64
(495) 737-54-64
ВЫБЕРИ СВОЙ ГОРОД
www.reklama-online.ru