ЗАВТРА в Южно-Сахалинске
Ясно.
Днем +23 °С, ночью + 18 °С.
Стр. 24 – погода в области.

ПРОВЕРЕНО НА СЕБЕ: Я – ОФИЦИАНТКА
Стр. 8

ТАЙНЫ ВОСТОЧНЫХ ТАНЦЕВ
Стр. 20

ТВ-НЕДЕЛЯ
Стр. 9 – 16

ГУБЕРНСКИЕ Ведомости

Выходит с 21 декабря 1991 года, пять раз в неделю, цена свободная

Наш адрес в Интернете: www.skr.su, sakhvesti.ru

№ 145 (3112) 7 августа 2008 года, четверг

Общественно-политическая газета Сахалинской области

СОВРЕМЕННЫЕ МАТЕРИАЛЫ
СМЕЛЫЕ ПРОЕКТЫ
НОВЫЕ ТЕХНОЛОГИИ

ВЕРСАЙН
РЕКЛАМНОЕ АГЕНТСТВО
НАРУЖНАЯ И ИНТЕРЬЕРНАЯ РЕКЛАМА

ул. Пограничная, 45, оф, 1 тел: 42-95-28, 42-93-68
e-mail: Versign@sakhalin.ru

г. Южно-Сахалинск, проспект Мира, 107, тел. (4242) 31-21-04
ОАО «Россельхозбанк». Генеральная лицензия ЦБ РФ № 3349
Реклама

РОССЕЛЬХОЗБАНК
Сахалинский региональный филиал

Агро-ХИТ
С 14 июля!
Удобный вклад в надежный банк!
Успей открыть до октября!
С НАМИ НАДЕЖНО!

ВОЗДУХ САХАЛИНА
ВЕНТИЛЯЦИЯ
Водоснабжение, водоотведение, отопление, кондиционеры.
Тел./факс: 500-314, 298-790. Info@vozduhsakh.ru
ул. Крюкова, 57, оф. 301,

РАЗМЕЩЕНИЕ
БАННЕРНОЙ РЕКЛАМЫ НА САЙТЕ
WWW.SKR.SU
ТЕЛ. 42-46-08

Тел. 42-32-41, факс 42-21-97.
Коммунистический пр., 1.
ФИРМА ТИЧ-РИ
ПЕЧАТИ, ШТАМПЫ
ВЫСОКОГО КАЧЕСТВА
С РАЗНОЙ СТЕПЕНЬЮ ЗАЩИТЫ
ПО ГОСТУ Р 51511-2001
Гербовые печати
ПО НОВОЙ ТЕХНОЛОГИИ
Лицензия №760011 от 10.02.99 г. Госкомпечать РФ

ВСЕ, ЧТО НУЖНО ВАШИМ ДЕТЯМ!
Универмаг
ШКОЛЬНЫЙ БАЗАР
Школьная одежда для мальчиков и девочек (производства России).
Обувь, спортивные костюмы.
Рюкзаки от 650 рублей.
Спайдермен и Барби.
АДРЕСА МАГАЗИНОВ:
*Ленина, 321, ТК «КАРУСЕЛЬ», тел. 75-22-11.
*Ленина, 213, ТЦ «ДОМ БЫТА», 2-й этаж, тел. 74-40-24.
*Мира, 106, ТЦ «ДОМ ТОРГОВЛИ», 1-й этаж, тел. 42-57-42.
*Есенина, 15а, 3-й этаж, УЦ «ЮЖНЫЙ».
*Поповича, 65, ТЦ «Славянский базар» ДЦ «МАДАГАСКАР», тел. 46-27-79.

Морская транспортно-экспедиторская компания
«САХМОРТЭК-2003»
предлагает свои услуги по организации перевозок:
Грузов на линии Владивосток – Корсаков – Владивосток в сухих и рефрижераторных контейнерах, генгрузов, автотехники.
Из городов России на Сахалин через п. Владивосток, Корсаков.
Рефрижераторных грузов с Сахалина в Москву, Санкт-Петербург, Новосибирск.
Обычных грузов в 20- и 40-футовых контейнерах с Сахалина на материк.
Сборных грузов из Москвы в Корсаков и Южно-Сахалинск.
На направлении Владивосток – Корсаков – Южные Курилы (Курильск, Южно-Курильск, Малокурильское).
Обращайтесь к нам по телефонам
(4242) 463084 (Южно-Сахалинск)
(4242) 466472 (Корсаков)
Факс (автомат) (4242) 752999
Более подробная информация на сайте: www.sakhmortek2003.org

Управление ветеринарии Сахалинской области 15 августа 2008 года проводит прямую телефонную линию на тему «Оформление ветеринарных сопроводительных документов на рыбу и рыбную продукцию». Телефон 72-32-41.

УВАЖАЕМЫЕ ЮЖНОСАХАЛИНЦЫ!
Теперь у вас есть возможность с домашнего телефона дать объявление в газету «Губернские ведомости» по тел.
8-185
Услуга платная.

ПРИГЛАШАЕМ пенсионеров, школьников и всех желающих для распространения газеты «Губернские ведомости».
СПРАВКИ ПО ТЕЛ. 42-33-32.

БОЛЬШОЕ ВИДИТСЯ

Депутатский подарок пришелся очень кстати…

ПОД ПАРУСАМИ ВИКТОРИИ

Наверное, на этот дом, стоящий у самого края села, вряд ли бы кто обратил внимание – обычное здесь строеньице с приусадебным участком, сараями да голосистыми псами. Однако его двор «бороздит», устремившись к Охотскому морю, парусный многопушечный корабль с гордым именем «Виктория». Вот сюда и приехал во время своей очередной поездки по избирательному округу депутат областной Думы Андрей Кузьменко.

– Едем к человеку с президентской фамилией, – пошутил перед этим депутат, загружая в машину картонные коробки с подозрительно шуршащим содержимым, и тут же добавил: – Но знаменит Медведев Александр Васильевич вовсе не этим. Видели в центральном парке Южно-Сахалинска, возле озера, копию знаменитой каравеллы Колумба «Санта Мария»? Ну так это – его подарок городу. А в Корсакове местному мореходному училищу он другой свой корабль подарил. Пора, думаю, и самого Александра Васильевича хоть чем-то отблагодарить. Он как-то посетовал, что нет времени добраться до птицефабрики «Островной», купить на развод птицу для подворья. Вот мы ему и привезем 15 штук кур-молодок...

Пока разгружали депутатский подарок, хозяин подворья рассказывал о своем житье-бытье. Бывший радист Сахалинского морского пароходства переселился в Охотское, когда здоровье уже не позволяло ни в море ходить, ни смену себе в училище готовить. Пенсию же выслужил всего 5 тысяч, потому и пришлось собственным хозяйством обзаводиться. Через сельсовет помогли кормами для поросят, теперь вот и птица своя будет. Да еще односельчане с охотским Левшой – а у Медведева, единственного на все здешнее побережье, стоит во дворе ветроэнергоустановка – расплачиваются за ремонтные работы не бесполезной для него водкой, а... свежепойманной рыбой. В общем, признался однофамилец президента, может, и не роскошествуем, но и не голодаем.

Впрочем, не хлебом единым жив человек. Поэтому есть у Александра Васильевича мечта. Еще 20 лет назад начал он собирать открытки и рисунки, на которых изображены парусные первенцы Петра I.Не все же, в конце концов, дарить землякам копии судов английских да испанских, пусть даже славных своей историей и флотоводцами. Вот только возможностей у пенсионера на увековечивание гордости всего российского флота явно не достает. Масштабы, так сказать, не те у Медведева из села Охотского. Килограмм гвоздей, считает он, нынче за 80 рублей продают, метр каната для снастей – еще 10 рублей, а про дороговизну досок на обшивку корпуса и вовсе говорить не приходится. Одна надежда, похоже, и осталась: а вдруг кто из местных олигархов преисполнится патриотических чувств да решит поспособствовать наглядному воспитанию у молодежи славных морских традиций.

– Такой человек и добрых слов, и подарков заслуживает, – подтвердил, пригласив депутата в сельсовет, глава местной администрации Виктор Сергиенко. – У нас на селе (тут наш собеседник не удержался от крепкого словца) до ...!!! самых натуральных алкоголиков, которых я бы лично давно «на принудиловку» свез, да вот ЛТП, как на грех, позакрывали. А Васильич – золото-человек. Как ни заглянешь, он все пилит, строгает, красит, ремонтирует. Лицо Охотского и определяют такие, как он люди...

Понятно, что не одна встреча состоялась в прибрежном селе у депутата А. Кузьменко в тот день. Проблем здесь народному избраннику надиктовали целый список. Но вот что интересно: многие к своему депутату шли не с жалобами или просьбами, а со встречными предложениями. И, например, одно из них свидетельствовало: в Охотском, наверное, чуть ли не каждый второй подумывает над тем, чтобы домашней скотиной обзавестись. Однако пока опасаются. Перед глазами печальный пример местной жительницы Людмилы Егоровой. Бывший медик военной авиации, она еще 17 лет назад завела коров и до сих пор держит стадо в 16 голов, производя столь нужный всем продукт, как молоко. Вот только не заладились у Егоровой отношения с владельцами базы отдыха, оборудованной рядом с ее коровником. Тянется этот конфликт не первый год, мешает оформить землю под строения подсобного хозяйства, отвести под выпас хоть какой-то клочок прилегающей территории. А в итоге единственная на все село владелица дойного стада живет словно бы в подвешенном состоянии, не зная, какими неприятными сюрпризами может «порадовать» ближайшее будущее. Между тем без уверенности в завтрашнем дне вкладывать в развитие своего хозяйства не будет никто из наших предпринимателей, независимо от того, какая у него прописка – сельская или городская.

– Поездки в глубинку, прямой разговор с живущими здесь людьми тем еще и ценны, что помогают узнать, о чем мечтают сельчане, какие проблемы именно они считают для себя наиболее важными, – прокомментировал встречи в Охотском депутат А. Кузьменко. – Да, нам удалось «пробить» через областной бюджет дополнительное финансирование на содержание местных, муниципальных, а то и вовсе бесхозных дорог, решаем вопросы по уличному освещению сел, по новым школьным автобусам и многие другие. Причем в последнее время стараемся действовать сообща с избранным недавно мэром Корсаковского района Ладой Мудровой. Но здесь важны, в конченом счете, не наше мнение о том, как меняется жизнь сахалинской глубинки, не цифры в официальных бумагах и даже не решения, принятые на представительных совещаниях во властных органах. Все это может трансформироваться потом по известному многим россиянам принципу: «Хотели как лучше, получилось – как всегда...» Поэтому главное и наиболее убедительное свидетельство того, насколько результативно сработали мы, депутаты, вместе с исполнительной властью, – это все же настроение самих сельчан...

Поездки в глубинку, прямой разговор с живущими здесь людьми тем еще и ценны, что помогают узнать, о чем мечтают сельчане, какие проблемы именно они считают для себя наиболее важными, – прокомментировал состоявшиеся встречи депутат Сахалинской Думы Андрей Кузьменко.

ВСПОМНИТЬ ВСЕХ

С сопки, поверху которой вытянулась одна из улиц Корсакова, открывается панорама чуть ли не на все стороны света. Внизу, как на ладони, в подробностях видны портовые сооружения, чуть дальше, на рейде, выстроились транспортные и промысловые суда, а вдали, в туманной дымке, угадывается расположенное на другой стороне залива Анивское взморье. Именно на этом «смотровом пятачке» и соорудили в свое время мемориальный комплекс, название которого переводится с корейского как «гора слез».

В тот хмурый, облачный день, когда в этот район портового города приехал депутат А. Кузьменко, название мемориала полностью соответствовало происходящим здесь событиям. У памятной стелы остановился автобус с делегацией, прибывшей из Республики Кореи. 18 человек, отцы которых погибли или сгинули бесследно на Сахалине в годы Второй мировой войны, решили провести у корсаковского мемориала свою церемонию поминовения.

Наверное, никто бы не упрекнул депутата, останься он в стороне от этих событий. В конце концов, в избирательном округе каждый день что-нибудь да происходит, повсюду не поспеешь. Однако Андрей Кузьменко рассудил иначе. Во-первых, очередные гости приехали на наш остров вовсе не в рамках общественных связей или ради туристических экскурсий. Ежегодно такие поездки членов разделенных войною семей организует специальная государственная комиссия при правительстве Республики Кореи, которой, в свою очередь, поручено исследование фактов японской оккупации и насильственной мобилизации корейцев в те далекие трагические годы. И о том, какое внимание уделяется каждому подобному визиту, свидетельствовало присутствие на церемонии в Корсакове сотрудников южнокорейского и японского генеральных консульств. Отсюда вполне логичный вывод: в событиях, приковавших к себе внимание дипломатов двух соседних стран, просто обязан участвовать и представитель наших органов власти.

Принял депутат в учет и другое, не менее веское обстоятельство. Тысячи родственников тех корейцев, что насильственно завезли на наши острова перед войной, и сегодня живут на Сахалине, образуя одну из наиболее крупных национальных диаспор. А значит, происходившая в Корсакове траурная церемония касалась еще и многих жителей уже нашей области, также чтящих память своих отцов. Ну и как тут оставаться в стороне депутату, который просто обязан представлять интересы всех

В гостях у сельского корабела.

ГУБЕРНСКИЕ Ведомости
7 августа 2008 года, четверг, № 145 (3112)

WWW.SKR.SU, GOVERNOR_NEWS@SAKHALIN.RU

НА РАССТОЯНИИ...

избирателей, независимо от их национальности, вероисповедания, политических пристрастий и тому подобного?

– От имени сахалинских законодателей приветствуем вашу делегацию на островной земле, – сказал, обращаясь к гостям, Андрей Кузьменко. – Во время Второй мировой войны немало россиян также полегло на полях сражений, освобождая Сахалин и Курилы от японской военщины. Поэтому ваше желание почтить память своих отцов, напомнив тем самым об уроках истории, понятно и близко жителям островной области. Желаю делегации выполнить все задачи, которые она перед собой ставит...

Семья Ильиченко – хранитель памяти.

А в селе Лесном, тоже входящем в состав Корсаковского района, но расположенном совсем на другом побережье острова, довелось убедиться: прав был депутат. Ведь его уважение к чужим, казалось бы, традициям и святыням разделяют и избиратели. Здесь, в доме №23 на улице Морской, живет семья Ильиченко, про которую знают многие граждане Японии, чуть ли не ежегодно наведывающиеся сюда в гости. Они даже прислали письмо, в котором есть такие строки: «Мы от всей души благодарим вас за теплую русскую дружбу. Мы были поражены, как активно вы живете...»

А началось все с того, что, возвращаясь как-то с вызова, бывший педагог, а ныне пенсионерка с «ветеринарным уклоном», Валентина Петровна увидела возле дома группу японцев с переводчиком. Подумала: может, молока хотят? Да и пригласила к себе. За столом разговорились, и выяснилось: гости приехали почтить память лейтенанта Сирасэ Нобу, который и жил, и снаряжал именно в этих же местах почти 100 лет назад экспедицию на Южный полюс. Плавание вышло долгим и тяжелым, с трагическими событиями, а обратно на Сахалин вернулся уже лишь один из местных жителей-айнов с единственной выжившей из нескольких ездовых упряжек лайкой. Об этой экспедиции в Японии не только написаны книги, но создана даже специальная организация, которая так и называется «Общество лейтенанта Сирасэ».

Гости установили на возвышенности возле реки Очепухи памятный деревянный столбик, провели свою церемонию и с тем отбыли. А на Виктора Яковлевича, в прошлом тоже моряка, рассказ о сахалинцах, покорявших Ледовый континент, произвел такое впечатление, что стал 68-летний сельчанин наведываться к самодельному мемориалу. И в один далеко не прекрасный день обнаружил: порубили местные вандалы деревянный столбик с иероглифами. А чтобы этот символ памяти вовсе на дрова не пустили, подобрал его Ильиченко и отнес домой. В следующий приезд делегации семья перед гостями чувствовала себя, понятное дело, неловко. Тем более что оказавшись в прежние времена в Токио, Виктор Яковлевич с членами команды своего теплохода побывал на могиле советского разведчика Зорге и видел, насколько она ухожена теми же японцами. Кстати, последние – вот же упорный восточный народ – снова собрали деньги и опять установили возле Очепухи памятный знак, только на сей раз из гранитной плиты. Однако, спустя некоторое время, пришлось семье Ильиченко пересылать знакомым в Японию безрадостное известие: кто-то и гранитную плиту не поленился разбить кувалдой. В «Обществе лейтенанта Сирасэ», что называется, вдругорядь пустили шапку по кругу, и в следующий приезд на Сахалин японцы установили уже металлическую табличку, которую затем обнесли и чугунной оградкой.

Глава сельской администрации и депутат навели порядок на мемориале покорителям Антарктиды.

Выслушав эту историю, Андрей Кузьменко попрощался с хозяевами и от дома на Морской поехал прямиком к Очепухе. Как выяснилось к общей радости, памятный знак на металлолом еще не растащили. Очистили его депутат с местным жителем от сорняков да постояли в задумчивости у реки, которая около века назад была настолько полноводной, что именно с нее и отправлялся корабль с экспедицией лейтенанта Сирасэ. «Уважать и помнить надо всех, кто когда-то вписал свою славную страницу в нашу историю, – поделился раздумьями с собеседником Андрей Иванович. – И Сахалин, и Курилы обживали веками, так что теперь уже неважно, какой национальности и чьего подданства были люди, составляющие сегодня нашу общую гордость. Важнее другое – именно они стремились сделать жизнь островитян и лучше, и добрее, и осмысленнее...»

И в этом с депутатом нельзя не согласиться.

ЖАЖДА. И НЕ ТОЛЬКО У ВОДЫ...

В узкой и извилистой долине, где раскинулось село Чапаево, в середине лета царят жара и духота. Как тут не вспомнить про знаменитую минеральную воду «Корсаковская», которая добывается именно в здешних окрестностях. Компания «Северная Звезда» ежегодно разливает по бутылкам и пускает в продажу более 4 млн. л этого лечебно-профилактического напитка. И самые, казалось бы, время и место, чтобы утолить жажду столь живительной влагой. Да только живут чапаевцы у воды...без воды.

– Это давняя и очень непростая проблема, – пояснил одну из причин своей очередной поездки к сельчанам Андрей Кузьменко. – Несколько лет назад за ее решение брались депутаты Владимир Горшечников и Сергей Карепкин, которым тогда даже удалось добиться выделения миллионных средств под связанные с водоснабжением работы. К сожалению, первый из них безвременно ушел из жизни, а второй, став вице-губернатором, взвалил на свои плечи колоссальный груз других проблем. Конечно, на селе моих бывших коллег многие помнят и воздают должное их усилиям, но теперь вот, если можно так выразиться, по наследству эти заботы достались мне...

Глава сельской администрации Татьяна Чупахина подтвердила, что воду чапаевцам доставляют из райцентра, в котором, кстати заметить, водоснабжение тоже оставляет желать много лучшего. Впрочем, ходит водовозка сюда не каждый день, да вдобавок в горячую летнюю страду не все сельчане могут отлучиться с поля, коровника или машинного двора, чтобы запастись столь дефицитным «продуктом». Еще больше хлопот у жильцов двухэтажных «совхозных» домов, куда воду в емкости закачивают лишь по полтора часа. Зимой-то здесь кое-как перебиваются, сливая воду из батарей отопления, а вот летом начинаются сплошные страдания. Не спасают сельчан и местные колодцы, вода в которых изрядно минерализована. В такой ситуации, согласитесь, даже упоминание о том, что в Чапаево нет своей общественной бани воспринимается не столько как жалоба, сколько как штрих к общей, удручающей картине.

К сожалению, и специалисты пока не могут дать внятного ответа, какой из вариантов решения этой проблемы предпочтительнее – строительство нового водовода с одной из ближайших речек или же бурение дополнительной скважины, которая дотянется до пластов с пресной водой. А ведь проблема эта не дает нормально жить не только рядовым избирателям, но сказывается и на деятельности главного и градообразующего здесь госпредприятия «Совхоз «Корсаковский». Поэтому депутат заглянул еще и в здание бывшего ФАПа, где монтируется установка по переработке молока, поинтересовался, как идут дела на коровнике, в привлечении средств на реконструкцию которого также помогали областные власти. Ждут в Чапаево и обещанного областью нынешним летом солидного пополнения для местного дойного стада. Словом, растут и обновляются производственные мощности одного из крупнейших хозяйств юга острова. Но, как пелось в одном популярном кинофильме, и чапаевцам, и их совхозу без воды ни туды и не сюды...

На встрече с работниками ГУСП «Совхоз «Корсаковский».

Встречи депутата с избирателями навели и на другую мысль. Да, в привычном смысле жажда диктуется жгучей потребностью в воде. А вот в отношениях людей жажда – это все-таки нечто другое. Ведь что на самом деле сушит души? Не деньги. Не тщеславие. И даже не власть. Их воздействие на человека можно осознать, а рассудок – не душа. Единственное, чего именно душе не хватает всегда, – это общение. С окружающими, которые нам рады и которые помогают нам, либо надеются на нашу поддержку. И вот эта, самая неутоленная потребность человека порождает, в свою очередь, жажду жизни. Но в ежедневной круговерти встреч их суть как-то ускользает. Не зря все-таки сказал поэт: лицом к лицу лица не увидать, большое видится на расстоянии...

Сергей САКТАГАНОВ.
Фото автора.
vedomosti@skr.su

Будь в курсе

www.skr.su
lenta@skr.su
САХАЛИН КУРИЛЫ
Сообщите нам новость: 46-49-46, 46-49-47.

■ МОСКВА – ЮЖНО-САХАЛИНСК

ПОСТАВЩИК ЗАВЫШАЛ ЦЕНЫ

Федеральная антимонопольная служба (ФАС) России признала ЗАО «Топливно-обеспечивающая компания» (ТОК) нарушителем антимонопольного законодательства за установление монопольно высоких цен на авиатопливо в аэропорту Южно-Сахалинска.

Нарушение выразилось в отказе ЗАО «ТОК» оказывать ОАО «Владивосток Авиа» услуги по хранению авиационного керосина и установлении монопольно высоких цен. Компания-нарушитель занимает более 65 проц. рынка поставок авиакеросина для Южно-Сахалинского аэропорта. В ближайшее время ФАС примет решение о предписании и штрафе по отношению к ЗАО «ТОК». Это первая компания – топливозаправочный комплекс, которая признана нарушителем после недавнего выступления Владимира Путина, в котором премьер пригрозил ФАС кадровыми перестановками из-за проблем на рынке авиатоплива. Кроме того, ведомство 16 июля приняло решение о возбуждении дел по подозрению в установлении монопольно высоких цен на оптовых рынках авиакеросина и дизтоплива в отношении пяти крупнейших российских нефтяных компаний. Это «ЛУКОЙЛ», «Газпромнефть», «ТНК-ВР Холдинг», «Роснефть» и «Сургутнефтегаз».

■ ЮЖНО-САХАЛИНСК

ДЛЯ ЗДОРОВЬЯ САХАЛИНЦЕВ

Сосудистый центр в областной больнице начнет работу уже в этом году, сообщил главный врач больницы Александр Маркелов. Ремонт помещений под оборудование планируется закончить к 1 сентября.

Центр займет все 4 этажа 2-го корпуса облбольницы. Предполагается, что результаты работы центра будут заметны через несколько лет. Уровень смертности от сердечно-сосудистых заболеваний в регионе должен снизиться на 30 проц.

Создание сосудистого центра на Сахалине стало возможным благодаря настойчивой работе губернатора Александра Хорошавина и начальника областного департамента здравоохранения Андрея Васильченкова с правительством РФ. В результате проект вошел в федеральную программу, которая предусматривает открытие таких центров в 12 регионах страны.

Между губернатором области и Министерством здравоохранения и социального развития подписано соглашение, в котором оговорены условия совместной работы по созданию центра. Из областного бюджета выделено более 200 млн. рублей, еще 241 млн рублей должен поступить из федерального бюджета.

АВТОМОБИЛИ НА СРЕДСТВА БЮДЖЕТА

Утвержден порядок предоставления дополнительных мер социальной поддержки инвалидам, проживающим на территории региона, соответствующее постановление принято в областной администрации.

Согласно положениям документа, дополнительные меры социальной поддержки инвалидов будут осуществляться по пяти основным направлениям. Первое из них – компенсации инвалидам и семьям, имеющим детей-инвалидов, которые проживают в домах без центрального отопления. Этим категориям граждан будет возмещаться 50 проц. всех расходов на транспортные услуги по доставке топлива, приобретаемого в пределах норм для продажи населению. По второму направлению дополнительной помощи инвалиды имеют право на приобретение легковых автомобилей любых марок за счет средств областного бюджета стоимостью не более 100 тыс. рублей. При этом определен ряд условий. Прежде всего эта мера поддержки распространяется на граждан, вставших в очередь на получение транспортных средств в департаменте соцзащиты до 1 января 2005 года. Две другие меры поддержки людям с ограниченными физическими возможностями, обозначенные в постановлении, связаны с их обучением.

ЗАКОНОДАТЕЛЬСТВО ВСЕХ СУБЪЕКТОВ РФ В СПРАВОЧНОЙ ПРАВОВОЙ СИСТЕМЕ КОНСУЛЬТАНТПЛЮС

КонсультантПлюс
надёжная правовая поддержка

В системе КонсультантПлюс появился информационный банк с нормативными актами Чеченской Республики, и сегодня пользователям КонсультантПлюс доступны нормативные правовые акты всех 83 субъектов РФ, всего – свыше 2 000 000 документов.

Документы различных субъектов РФ включаются в соответствующие информационные банки – региональные выпуски. Они содержат:

– документы, принимаемые органами законодательной и исполнительной власти субъекта РФ,

– правовые акты города, который является административным центром края, области, автономного округа и автономной области либо столицей республики,

– муниципальные документы районов и городских округов, расположенных на территории субъекта РФ,

– нормативные правовые акты по местным налогам городских и сельских поселений, входящих в состав муниципальных районов,

– акты судебной власти субъекта РФ,

– справочно-информационные материалы и другие документы.

В Региональных выпусках в системе КонсультантПлюс специалисты найдут информацию о порядке уплаты региональных и местных налогов и сборов, о налоговых льготах, о вопросах собственности, о земельных отношениях, о поддержке предпринимательской и инвестиционной деятельности, а также о многих других вопросах, которые отнесены к компетенции региональных органов власти и управления, а также органов местного самоуправления.

В зависимости от региона информационные банки с региональными выпусками содержат от 2 500 до 52 000 документов. Исключение составляют банки по Москве и Санкт-Петербургу, каждый из которых содержит более 80 000 документов.

Правовые акты поступают в систему КонсультантПлюс на основе прямых договоров об информационном обмене с региональными органами власти и местного самоуправления. В рамках Программы информационного сотрудничества КонсультантПлюс с органами государственной власти субъектов РФ и местного самоуправления заключено более 3000 договоров.

В Сети КонсультантПлюс действуют гибкие условия на поставку банков с региональными правовыми актами. Пользователи могут выбрать законодательство:

– своего региона (банк «РЕГИОНАЛЬНЫЙ ВЫПУСК»),

– пяти регионов на выбор (комплекс «КОНСУЛЬТАНТПЛЮС: РЕГИОНЫ»),

– всех регионов (комплекс «СВОДНОЕ РЕГИОНАЛЬНОЕ ЗАКОНОДАТЕЛЬСТВО»).

Комплекс «КонсультантПлюс: Регионы» устанавливается в комплекте с банком своего региона и удобен для организаций, ведущих свою деятельность в нескольких регионах страны. Однако в состав «КонсультантПлюс: Регионы» не включаются банки законодательства Москвы, Московской области и Санкт-Петербурга, которые поставляются и обслуживаются отдельно.

Специалистам доступны быстрый поиск и другие возможности работы с документами, регулярное обновление информации, а также персональная сервисная поддержка – на всей территории России действуют единые стандарты качества сервисного обслуживания КонсультантПлюс. Пользователи КонсультантПлюс Сахалинской области всегда могут обратиться за помощью к специалистам фирмы Консультант-Сахалин.

Более подробную информацию об информационных банках по региональному законодательству в системе КонсультантПлюс можно получить, позвонив по телефону 43-12-12 (многоканальный).

КОНСУЛЬТАНТ САХАЛИН
г. Южно-Сахалинск,
ул. Чехова, 43, оф. 104,
тел./факс 43-12-12 (многоканальный),
e-mail: office@cons-sakh.ru; www.cons-sakh.ru

Филиалу ОАО «Дальневосточный банк» в Южно-Сахалинске - 15 лет!

Весь АВГУСТ - ОСОБЫЕ условия для клиентов!

- **Бесплатное открытие счетов для населения:** текущего, банковского, вкладного
- **Бесплатное пользование услугой SMS-банкинг до конца 2008 года** для клиентов, подключившихся в августе
- **Бесплатный выпуск дополнительных карт** (без взимания комиссии в первый год обслуживания)
- **Бесплатное ведение расчетных счетов** клиентов, заключивших договор банковского счета в августе 2008 г.
- **Бесплатное подключение новых клиентов к системе «iBANK2»**, подавших заявку в августе 2008 г.
- **Бесплатное годовое обслуживание картсчетов VISA Electron с магнитной полосой** для всех предприятий и организаций, подписавших договор о выплате заработной платы на картсчета своих сотрудников в августе 2008 г.
- **Бесплатное годовое обслуживание таможенных карт** (основных) по открытым в августе 2008 г. картсчетам
- **Бесплатное открытие картсчетов VISA Business** для предприятий и организаций

ДВБ
ДАЛЬНЕВОСТОЧНЫЙ БАНК
Генеральная лицензия ЦБ РФ № 843 от 15.07.2003.

г. Южно-Сахалинск, тел. (4242) 72-39-69, 42-24-13,
г. Оха 2-26-80, пгт. Ноглики 9-18-58
www.dvbank.ru

ГУБЕРНСКИЕ Ведомости 5
7 августа 2008 года, четверг, № 145 (3112)
WWW.SKR.SU, GOVERNOR_NEWS@SAKHALIN.RU

МЫ РОЖДЕНЫ, ЧТОБ МИФЫ ИЗМЕНИТЬ

ОБ ЭТОМ шла речь на встрече журналистов с членом Общественной палаты при президенте РФ от Сахалинской области Еленой Степанской. Пресс-конференцию организовало РИА «Сахалин – Курилы» издательского дома «Губернские ведомости». Именно борьбу с негативными мифами и создание взамен мифов самых положительных и видят важным звеном своей работы в комиссии Общественной палаты, в которой работает Елена Степанская. Это – один из важнейших элементов комплекса мер по привлечению людей, и в первую очередь молодежи, на российский Дальний Восток в целом и на Сахалин в частности.

Признаюсь, мне этот подход глубоко симпатичен. Вспоминается, как я, будучи еще студентом – второкурсником строительного факультета, так увлеченно расписывал прелести нашей сахалинской природы перед приятелями, что через несколько лет один выпускник с красным дипломом сам попросил распределения на наш остров. Здесь он мало-помалу стал известным строителем и даже – со временем – вице-губернатором Сахалинской области. Причем не уставал повторять, что на Сахалин его сманили мои мифы. Правда, здесь я с термином «мифы» не совсем согласен. Ведь я вовсе не врал и не фантазировал, расписывая красоты нашей островной природы. Но и сейчас есть очень много реального, того, что выгодно отличает Сахалин от других регионов. О природе, увы, говорить не приходится. Так что же привлекательно сегодня? Ну вот трудоустроенность, например. Шельфовые проекты позволили довести безработицу на Сахалине до такого состояния, когда реально работу не может найти лишь тот, кто этого не желает. Одних строителей у нас трудится больше двух десятков тысяч – и спрос на строительную и многие другие профессии есть, только предлагай.

Но... Даже среди жителей Сахалинской области вошло чуть ли не в правила хорошего тона ругать свою малую родину. И этому немало способствуют мифотворцы, которые, преследуя свои корыстные цели, создают о нас негативные мифы.

Давайте вспомним, какая информационная атака обрушивалась на наши многострадальные острова в первые годы независимости России. Одна крайне известная журналистка в чрезвычайно популярном издании рассказывала о бедных южносахалинцах, греющих по ночам у костров озябшие ноги, обутые в опорки из старых автомобильных покрышек. Другой маститый мэтр пера убедительно доказывал, что эти голые скалы, Курильские острова, выгоднее отдать Японии – как хороший хозяин отдает бомжу свои старые тряпки, захламляющие кладовку. А чего стоит пропаганда освоения Сахалина вахтовым методом? Выкачал все ресурсы, а истощенную территорию можно на бедность отдать тем же японцам – вроде автомобиля со свалки.

Фото Светланы Коцубинской.

Мифы о Сахалине должны приобрести позитивный характер. Возможно, именно это и поможет прогрессивным общественным силам России повлиять на прагматичных чиновников. Ведь не секрет, что часто высокопоставленные управленцы не могут охватить и понять проблему того или иного региона. Из уютного кресла за большими окнами офиса, расположенного в самом сердце столицы — внутри Садового кольца, — провинциальная Россия представляется порой совсем не такой, как в реальности. И часто главным мотивом действий чиновника становится примитивный меркантильный расчет: а что может дать Москве тот или иной регион? И тогда в действие вступают мифы. Как правило, талантливо сформированные силами, преследующими определенную и часто нечистоплотную выгоду.

Это – одна череда мифов. И корыстная направленность ее предельно понятна.

НО, КАК РАССКАЗАЛА Елена Степанская, в последнее время появляются другие мифы, куда более подлые. В них сахалинцы предстают этакими арабскими шейхами, которым вовсе незачем помогать: они все и так неприлично, чудовищно богаты. Понятно – для чего сочинялись эти последние сказки Шехерезады. Инвестиции в сахалинскую часть программ развития Дальнего Востока резко выросли. Многократно увеличился и вклад федерального бюджета в реконструкцию и строительство социально значимых объектов на Курилах. Вот и строится череда слухов, один другого нелепее.

Впрочем, подоплеку мифов Общественная палата пока не рассматривала и не пыталась исследовать, сообщила Елена Степанская. Но согласилась, что нужно, наверное, и этим тоже заняться. Хотя комиссия, в которой работает она сама, занимается немного другими вопросами: наукой, культурой, образованием.

А пока что в самой ближней перспективе – организация общественных слушаний, посвященных роли этих самых науки, культуры, общественной жизни в привлечении людских ресурсов в регионы Дальнего Востока. И то, что слушания эти должны пройти именно на Сахалине, – это как раз уже не миф, а реальность. Ведь именно наш остров видится наиболее привлекательным, поскольку здесь можно найти немало позитивных примеров – вовсе не мифических в общем понимании этого слова. Впрочем, эта информация – пока что не официальная. Всякое может случиться, и официального заявления о проведении слушаний не было – прошу это учесть.

КСТАТИ, коль скоро с членом Общественной палаты встретились представители масс-медиа, не удивительно, что дальше разговор пошел о странных и порой совершенно нелогичных взаимоотношениях общественных организаций с прессой. Отчасти это, конечно, происходит оттого, что многие общественные деятели, имея в прошлом довольно негативный опыт подобных отношений, относятся к СМИ как к электроприборам с поврежденной изоляцией. И полезно, и необходимо, и... может так током долбануть – мало не покажется. Но главное, считает Елена Степанская, в том, что взаимодействие со средствами массовой информации требует особых навыков и знаний.

В этом я с ней полностью согласен. Ведь часто пресловутое взаимодействие сводится к наивному звонку в редакцию: у нас прошло мероприятие, напишите, пожалуйста, об этом статью. Порой ничего, кроме усмешки, такой звонок у зубров пера и микрофона не вызывает, ведь статьи не пишутся по телефонному звонку, к журналисту надо обращаться загодя. Увы, сами общественные деятели об этом забывают. И в итоге часто получается, что полезное и необходимое для всех дело оказывается лишенным информационной поддержки.

ВОЗМОЖНО, считает Елена Анатольевна, необходимы своеобразные мастер-классы, которые могли бы для общественников проводить по-граждански настроенные журналисты. Во всяком случае, она обещала мне и моим коллегам, что если общественные слушания на Сахалине состоятся, как и ожидается, то необходимую информацию мы получим своевременно. А организаторы мероприятия постараются сделать все возможное, чтобы оно получило как можно больший общественный резонанс.

В заключение Елена Анатольевна посетовала, что в Общественной палате представители Дальневосточного федерального округа очень разобщенны и каждый тянет одеяло на свой регион. Ну как не позавидовать другим федеральным округам, которые отстаивают интересы «единым кулаком». Возможно, конечно, у дальневосточников и проблем больше, чем у других, и очень большие территории с малой плотностью населения. Но как хотелось бы консолидации в отстаивании интересов своего округа! Елена Степанская считает, что таким консолидирующим фактором станет выгодный всем территориям Дальнего Востока проект мостового перехода Сахалин – материк и в перспективе Сахалин – Хоккайдо. Трансматериковый железнодорожный путь как прочная альпинистская связка способен объединить интересы регионов.

Елена Степанская считает, что консолидирующим фактором станет выгодный всем территориям Дальнего Востока проект мостового перехода Сахалин — материк и в перспективе Сахалин — Хоккайдо. Трансматериковый железнодорожный путь как прочная альпинистская связка способен объединить интересы регионов.

Во всяком случае, хотелось бы на это надеяться.

Сергей ЧИНАРОВ.
chinarov@skr.su

ГОСУДАРСТВЕННОЕ ОБРАЗОВАТЕЛЬНОЕ УЧРЕЖДЕНИЕ САХАЛИНСКОЙ ОБЛАСТИ

«ПРОФЕССИОНАЛЬНЫЙ ЛИЦЕЙ № 1»

ОБЪЯВЛЯЕТ НАБОР НА 2008–2009 УЧЕБНЫЙ ГОД ПО ПРОФЕССИЯМ:

*** ТРАКТОРИСТ-МАШИНИСТ СЕЛЬСКОХОЗЯЙСТВЕННОГО ПРОИЗВОДСТВА**

специальности:
— слесарь-ремонтник 3-го разряда;
— тракторист-машинист категории ВСДЕ;
— водитель транспортных средств категории ВС.
Срок обучения:
на базе 9 классов — 3 года;
на базе 11 классов — 1 год.

*** АВТОМЕХАНИК**

специальности:
— слесарь по ремонту автомобилей 3—4-го разряда;
— водитель транспортных средств категории ВС.
Срок обучения:
на базе 9 классов — 3 года.

*** ЭЛЕКТРОМОНТЕР ПО РЕМОНТУ И ОБСЛУЖИВАНИЮ ЭЛЕКТРООБОРУДОВАНИЯ В СЕЛЬСКОХОЗЯЙСТВЕННОМ ПРОИЗВОДСТВЕ**

специальности:
— электромонтер 3—4-го разряда;
— водитель транспортных средств категории ВС.
Срок обучения:
на базе 9 классов — 3 года.

*** БУХГАЛТЕР**

специальности:
— счетовод;
— кассир;
— бухгалтер.
Срок обучения:
на базе 9 классов — 4 года.

ДОКУМЕНТЫ, НЕОБХОДИМЫЕ ДЛЯ ПОСТУПЛЕНИЯ:

— личное заявление;
— документ об образовании (подлинник);
— медицинская справка (форма 086-У) с указанием пригодности к выбранной профессии и прививок;
— копия паспорта;
— приписное свидетельство;
— справка с места жительства;
— справки с места работы родителей;
— фотографии: 12 штук — для юношей (имеющим приписное свидетельство — 6 штук), 6 штук — для девушек.

Прием документов производится ежедневно, кроме субботы и воскресенья, с 9.00 до 16.00.

Адрес Профессионального лицея № 1: г. Южно-Сахалинск, пл. р-н Новоалександровск, ул. Восточная, 20, проезд автобусами № 10, 62, 68, 93 до остановки «Танковая»; № 189 — до остановки «Училище». Конт. телефоны: 791-881, 791-883.

693004 г. Южно-Сахалинск, пр. Мира 428а.
Проезд автобусами № 3, 15, 43, 44, 63, 81. Остановка «Областная больница». Тел. 55-34-43, 55-34-66, 55-34-59.

МИНИСТЕРСТВО ЗДРАВООХРАНЕНИЯ И СОЦИАЛЬНОГО РАЗВИТИЯ РФ ГОУ СПО «САХАЛИНСКИЙ БАЗОВЫЙ МЕДИЦИНСКИЙ КОЛЛЕДЖ»

Лицензия Департамента образования № 465 от 16 ноября 2005 года

Продолжает прием **только по контракту** на 2008/2009 учебный год. Подготовка ведется по специальностям:

1.2 **«Сестринское дело»** (базовый уровень, медсестра), срок обучения 2 года 10 месяцев.
1.3 **«Сестринское дело»** (повышенный уровень, организатор сестринского дела, менеджер), срок обучения 1 год 4 месяца.
1.1 **«Лечебное дело»** (повышенный уровень, фельдшер), срок обучения 3 года 10 месяцев.

Поступающие представляют в приемную комиссию следующие документы:
медицинскую справку по форме 0-86У, Ф-63;
аттестат о среднем образовании;
6 фотокарточек размером 3х4;
ИНН;
СПС.
Паспорт, трудовая книжка, документ об отношении к воинской обязанности предъявляются лично.

АСПИРАНТУРА ЮСИЭПИ

(лиц. № 227671 от 29.01.2007 г., св-во о государственной аккредитации № 000539 от 06.03.2007 г.)

с 1 июня по 1 октября 2008 года принимает документы на очную (с отсрочкой от армии) и заочную формы обучения, а также соискательство по следующим специальностям:

- дифференциальные уравнения;
- вычислительная математика;
- радиотехника;
- экономика и управление народным хозяйством;
- общая педагогика, история педагогики и образования;
- математическое моделирование, численные методы и комплексы программ;
- океанология.

Адрес: г. Южно-Сахалинск, Коммунистический проспект, 72, каб. 201. Телефон для справок: 42-99-40 , 42-30-88.

СОВРЕМЕННАЯ ГУМАНИТАРНАЯ АКАДЕМИЯ

(г. МОСКВА)

(Свидетельство о государственной аккредитации № 2027 от 20 июля 2005 года, Лицензия № 4519 от 30 марта 2005 года)

ОБЪЯВЛЯЕТ ПРИЕМ СТУДЕНТОВ ДЛЯ ОБУЧЕНИЯ ПО НАПРАВЛЕНИЯМ:

ЮРИСПРУДЕНЦИЯ
ЭКОНОМИКА
МЕНЕДЖМЕНТ
ПСИХОЛОГИЯ

СГА — один из крупнейших вузов России. Имеет более 600 филиалов и представительств в России и за рубежом. В академии обучается более 180 тысяч студентов.

ПРЕДСТАВИТЕЛИ СГА ВЕДУТ ПРИЕМ ДОКУМЕНТОВ В ГОРОДАХ САХАЛИНСКОЙ ОБЛАСТИ:

Александровск — Сахалинский	8-42434-4-2026	Смирных	8-42452-4-2411
Долинск	8-42442-2-0225	Томари	8-42446-2-2857
Корсаков	8-42435-4-4636	Тымовское	8-42447-4-2111
Макаров	8-42443-5-0599	Углегорск	8-42432-4-3349
Ноглики	8-42444-9-1707	Холмск	8-42433-6-2421
Оха	8-42437-2-6013	Южно-Курильск	8-42455-2-1622
Поронайск	8-42431-5-0722	Курильск	8-42454-4-2943
		Горнозаводск	8-42436-9-8137

В СОВРЕМЕННОЙ ГУМАНИТАРНОЙ АКАДЕМИИ МОЖНО ПОЛУЧИТЬ КВАЛИФИКАЦИЮ: БАКАЛАВР, СПЕЦИАЛИСТ, МАГИСТР, ВОЗМОЖНОСТЬ ПРОДОЛЖЕНИЯ ОБУЧЕНИЯ В АСПИРАНТУРЕ

Академия оснащена современной компьютерной техникой. Все виды телевизионного и электронного доступа предоставляются **БЕСПЛАТНО** и входят в стоимость обучения.
Форма обучения: очная, заочная.
Сроки обучения устанавливаются индивидуально, при заключении контракта.
На время обучения в вузе студентам предоставляются все льготы действующего законодательства.
По окончании выпускникам выдается диплом государственного образца о получении высшего профессионального образования и сертификат международного образца.

Для поступления в СГА необходимы следующие документы:
1. Паспорт;
2. 4 фото 3 х 4 см;
3. Документ об образовании (подлинник)
4. Свидетельство о заключении брака (при изменении фамилии)
6. Медицинская справка установленного образца.

Зачисление в академию проходит по результатам электронного тестирования.

Сахалинский институт железнодорожного транспорта Филиал Дальневосточного государственного университета путей сообщения в г. Южно-Сахалинске

(лиц. А № 227710 от 13.01.2007 г. св-во гос. аккред. АА № 000446 от 22.12.2006 г.)

Сахалинский институт железнодорожного транспорта продолжает прием документов на заочную и дневную (внебюджет) формы обучения факультета высшего профессионального образования и заочную форму обучения факультета среднего профессионального образования.

ВСТУПИТЕЛЬНЫЕ ЭКЗАМЕНЫ:
Экономические специальности: математика (письменно), русский язык и литература (тестирование).
Технические специальности: математика (письменно), русский язык и литература (тестирование).

СРОКИ ПРОВЕДЕНИЯ ВСТУПИТЕЛЬНЫХ ЭКЗАМЕНОВ: с 11 по 17 августа 2008 г.

АДРЕС: 693007, г. Южно-Сахалинск, ул. Физкультурная, 126в.
Тел.: 8(4242) 72-96-70 (директор), 8(4242) 72-96-71 (зам. директора), 8(4242) 42-22-03, 42-48-53 (приемная комиссия), факс: 42-98-95.

К НОВОМУ УЧЕБНОМУ ГОДУ

РЕМОНТ ПО ПРАВИЛАМ И БЕЗ

ЗАКАНЧИВАЕТСЯ капитальный ремонт кровли и фасада лицея № 2. Эти работы обошлись в 8 млн. рублей, которые были выделены из местного и областного бюджетов на условиях софинансирования.

Комплексный капитальный ремонт ведется в кадетской школе. Кроме обновления кровли и фасада, здесь идет замена вышедшего из строя внутреннего оборудования. Параллельно ремонтируются кабинеты, идет замена дверных блоков и т.д. На все про все школе выделено 10 млн. рублей. Сумма, вложенная в ремонт средней школы №14, равняется 11 млн. рублей.

Готовы документы на частичное обновление школ № 11, 31 и 8. На днях пройдет аукцион по выбору подрядчика для капитального ремонта спортивных залов гимназии №2 и лицея №1. Практически во всех учреждениях образования идет установка второй очереди пожарной сигнализации, ремонт электросетей согласно городской программе «Безопасность образовательного учреждения в 2005—2008 годах».

ЧТОБЫ сэкономить средства, в средней школе №26 решили делать косметический ремонт своими силами, вернее, штатного технического персонала. Одним словом, технички и вахтерши на время летних каникул стали неквалифицированными штукатурами и малярами. Кстати, саморемонт — это не «пилотный проект» учебного заведения. На протяжении нескольких лет здесь выкручиваются с ремонтом, как могут, — слишком дорого платить сторонним организациям. Техперсоналу помогают учителя, родительские комитеты. Первые — непосредственным вкладом в общее дело (белят, красят), вторые — делают спонсорские взносы на ремонт школы. Правда, в этом году появились еще два финансовых источника: средства, вырученные за сдачу в аренду помещения под фитнес-центр, и спонсорская помощь.

Лейла ГАСЫМОВА, Карина КУПРИНА, студентки факультета журналистики СахГУ.

Губернские Ведомости 7
7 августа 2008 года, четверг, № 145 (3112)
WWW.SKR.SU, GOVERNOR_NEWS@SAKHALIN.RU

ВРЕМЯ СРЫВАТЬ МАСКИ

С начала мая 2008 года по южно-сахалинским торговым точкам прокатилась волна вооруженных ограблений. Нападению подвергались как небольшие магазины, так и супермаркеты, расположенные чуть ли не в центре города. Оперативникам из уголовного розыска потребовалось относительно немного времени, чтобы взять банду с поличным.

ВСЕМ НА ПОЛ! ДЕНЬГИ НА БОЧКУ!

Пять часов утра. Действие происходит в одном из супермаркетов в областном центре. Покупателей здесь в это время практически нет. Из персонала – пять человек: женщины-продавцы и абсолютно безоружные охранники, в обязанности которых входит слежение за тем, чтобы посетители торговой точки не прихватили с собой что-то «лишнее», а также мирное улаживание возникающих порой конфликтов между продавцами и их клиентами. Внезапно в магазин врываются двое мужчин в масках. У одного из них в руках ружье, у другого – газовый пистолет. Бандиты требуют, чтобы все легли на пол, захватывают всю выручку и так же внезапно исчезают. Все происходит настолько молниеносно, что работники супермаркета нажимают на так называемую «тревожную» кнопку, вызывая сотрудников охранного агентства, когда бандитов нет уже и в помине.

Внезапно в магазин врываются двое мужчин в масках. У одного из них в руках ружье, у другого – газовый пистолет. Бандиты требуют, чтобы все легли на пол, захватывают всю выручку и так же внезапно исчезают. Все происходит настолько молниеносно, что работники супермаркета нажимают на так называемую «тревожную» кнопку, вызывая сотрудников охранного агентства, когда бандитов нет уже и в помине.

Фото из архива редакции.

Еще в шести случаях схема ограблений была аналогичной. Только, чтобы избежать опознания, бандиты использовали разные маски, а иногда – низко надвинутые на лбы кепки и черные очки. Самый большой ущерб, который был нанесен владельцам супермаркета, равнялся 120 тыс. рублей. Оружие никогда не применялось. Просто в этом не было необходимости, так как сопротивления вооруженным мужчинам никто не оказывал. Хотя, как позже выяснилось уже в ходе допросов, по словам главаря банды, ружье «Сайга» и газовый пистолет брали не только для устрашения и могли пустить в дело при малейшем сопротивлении.

ДРУЖБА НА НАРАХ

Как рассказал старший следователь по особо важным делам следственной части следственного управления при УВД по Сахалинской области капитан юстиции Алексей Пазилов, 25-летний главарь банды из Поронайска познакомился и подружился со своим ровесником в местах не столь отдаленных, откуда оба вышли не так давно. Тот – бывший житель Поронайска, проживающий сейчас в Южно-Сахалинске. Оба отбывали наказание за грабежи. Оказавшись на свободе, оба устраивались на работу, но нигде долго не задерживались. Нужно было содержать семьи, и тогда решено было «выйти на большую дорогу». Третий обвиняемый по этому делу – житель Корсакова. Тоже побывал в тюрьме за кражи.

Преступная троица решила ограбить в Корсакове местного коммерсанта. Тот, однако, не растерялся и ранил одного из нападавших резиновой пулей из пистолета «Оса», после чего преступники поспешили ретироваться.

К этому времени сотрудники областного уголовного розыска, получив оперативную информацию, уже вели наблюдение за бандитами. Проследить, в какую квартиру в портовом городе отправились трое грабителей, большого труда не составило. Потом за дело взялись сотрудники отряда милиции специального назначения. Операция по захвату членов банды прошла так же молниеносно, как те грабили магазины. Ни о каком сопротивлении не могло быть и речи. Кроме ружья «Сайга» и газового пистолета, в квартире еще обнаружили неисправный газовый пистолет и радиостанцию. Бандиты никак не ожидали, что их так быстро задержат, первое время находились в состоянии шока, а потом стали давать признательные показания.

КАК УБЕРЕЧЬ МАГАЗИНЫ ОТ ОГРАБЛЕНИЙ?

Преступники все рассчитали верно. При нападении на торговые точки фактор внезапности срабатывал неизменно. И хотя «тревожные» кнопки находятся в тех же супермаркетах в удобных местах, воспользоваться ими никто не рискнул. Кому же хочется получить пулю в лоб? А что могли в таких ситуациях сделать безоружные охранники?

Да, во многих крупных магазинах их владельцы установили системы видеонаблюдения. Кстати, под съемку попали и грабители, а эти кадры могут быть использованы во время суда как косвенное доказательство вины обвиняемых. Но чтобы полностью избежать ограблений, таких мер безопасности явно недостаточно. Как правило, владельцы каждого супермаркета имеют договоры с тем или иным охранным агентством. Другое дело, что держать хотя бы одного их представителя в ночное время в своих торговых домах – дело накладное. Но, с другой стороны, разве не накладнее лишаться после налета грабителей немалой суммы денег? А если бы кто-то из магазинного персонала решился бы на сопротивление и против него применили оружие? Согласитесь, коммерсантам есть над чем задуматься. По словам того же Алексея Пазилова, раскрытая банда – далеко не первая, члены которой «брали под свою опеку» торговые точки в Южно-Сахалинске и других населенных пунктах области.

И еще об одном хотелось бы сказать. У двоих обвиняемых – семьи. Неужели их жены не задумывались, откуда вдруг у их неработающих мужей появлялись немалые деньги? Судя по свидетельским показаниям, женщины ничего не знали о преступной деятельности своих «половинок». Те якобы ссылались на сезонные работы либо разовые «шабашки». Но ведь можно же было проверить, так ли это на самом деле. Возможно, тогда удалось бы уберечь мужиков от новых ночных «приключений»? Но этот вопрос – уже из области нравственности.

ЭПИЛОГ

Сейчас бандиты находятся в южно-сахалинском СИЗО и ждут суда. Им предъявлено обвинение по статье 162 часть 2 УК РФ «Разбой, т. е. нападение с целью хищения чужого имущества, совершенное группой лиц по предварительному сговору с применением оружия», и планируется к предъявлению обвинение по статье 209 УК РФ «Бандитизм». Наказание по этим статьям серьезное – лишение свободы на срок до 15 лет со штрафом в размере до одного миллиона рублей.

Преступники все рассчитали верно. При нападении на торговые точки фактор внезапности срабатывал неизменно. И хотя «тревожные» кнопки находятся в тех же супермаркетах в удобных местах, воспользоваться ими никто не рискнул. Кому же хочется получить пулю в лоб? А что могли в таких ситуациях сделать безоружные охранники?

Владимир ЕЛИСЕЕВ.
eliseev@skr.su

КСТАТИ

Возможно, на счету банды – еще ряд нераскрытых пока ограблений. Если вы стали их жертвами или свидетелями, звоните по телефону 789-392 (следственное управление) или по телефону доверия 789-139.

НОЧНАЯ ЖИЗНЬ маленького городка

В последние несколько лет страну словно захлестнула волна клубной музыки. Если на радио раньше крутили в основном попсовые композиции, то сейчас их место прочно заняла музыка известных диджеев. А каждый уважающий себя подросток обязан иметь у себя на сотовом телефоне пару-тройку хитовых треков. Количество так называемых диск-жокеев уже не поддается исчислению. Стоит заметить, что термин «клубное» стал одним из ключевых понятий, а ночные тусовки в модных заведениях даже смыслом жизни для некоторых молодых людей.

НЕ ОТСТАЕТ в этом плане и Сахалин: ежегодно число клубов в области увеличивается. В Южно-Сахалинске их насчитывается около десяти. Каждый по-своему интересен и необычен. Конкуренция огромная: для того чтобы завлечь посетителей, каждую неделю придумывают грандиозные тематические вечеринки. Последнее время модным стало приглашать знаменитых диджеев: это и диджей Dlee, тот самый, что спелся с Тимати, и диджей Vinny, ставший популярным благодаря ремиксам устаревшей русской поп-музыки. Ну а совсем скоро, в августе, ожидаем непревзойденных мастеров – Global Deejays, впервые у нас на Сахалине звезды такого масштаба! Что касается цен, то они поражают своим разнообразием. Все зависит от проходящего в данную ночь мероприятия, с приездом иногородних диджеев цены соответственно возрастают. В среду и воскресенье, самые неходовые дни, вход может быть бесплатным, а в пятницу и субботу колебаться от 300 до 1000 рублей.

Прошлым летом хороший знакомый предложил подработать официанткой в одном из ночных заведений. Деньги на развлечения у родителей просить было стыдно – понимала, что не маленькая уже, да и заняться летом особо нечем. Я понимала, что эта работа временная, однако затянуло меня это на год. Скажу сразу – работа в клубе не из легких! Хотя мы и трудились всего три дня, но выматывались на целую неделю. Устаешь не только физически, но и морально. Сейчас, когда я уже не работаю там, воспоминания только хорошие. Однако были моменты, когда нервы не выдерживали и хотелось просто взять и бросить все.

Первые дни было сложно привыкнуть к роли девочки «подай-принеси». Нелегко было подходить к посетителям и предлагать им свои услуги. Я помню главное правило, которое сказал мне администратор: «Относись к этим гостям так, как будто они пришли к тебе домой». С того момента работалось намного легче. Заметно было, что сахалинцы еще не привыкли к такому сервису – некоторые просто шарахались от официантов и шли к барной стойке.

Находясь в таком месте, осознаешь, насколько наш город мал. Знакомых было много, и я готова была провалиться сквозь землю от стыда. Однако работа есть работа, и постепенно все встало на свои места. Коллектив оказался отличным – все замечательные парни и девушки. У каждого свои способы и методы обслуживания, свои постоянные посетители.

КАЖДЫЙ рабочий день, а точнее ночь, место нашей работы менялось – сегодня я могу быть на втором этаже, а завтра внизу, на первом. Самыми тяжелыми, конечно же, считались VIP-столики: гости там были посерьезнее, и соответственно обслуживание должно было быть на высшем уровне.

По четвергам, когда столики дешевле, нам приходилось обслуживать в основном студентов. Из всех типов отдыхающих – для нас, персонала, эти были самые ненавистные. Их поведение, бывало, не входило ни в какие рамки: наглые, дерзкие, они вели себя так, будто они короли если не мира, то точно этого клуба. От них очень редко добиваешься элементарного «спасибо», что уже говорить о чаевых. Не раз происходили конфликтные ситуации между официантами и гостями, в большей мере по вине вторых. Поэтому, когда со мной обращались по-хамски, повышали тон, я давала понять, что со мной нельзя себя так вести.

ЗА ГОД РАБОТЫ я узнала столько разных людей! Увидела своими глазами, как ведут себя в такой обстановке люди разных национальностей: американцы, японцы, русские и корейцы. Американцы, например, очень общительные, при этом весьма и весьма неаккуратные, но за свое обслуживание они оставляют хорошие чаевые. Наблюдала, как развлекается старшее поколение, и, честно говоря, это было очень забавно. У них нет абсолютно никаких комплексов. Покидаться друг в друга подушками? Побегать, залезть на спину? Да запросто! Чего не скажешь о моих ровесниках. Они ходят по залу, как павлины, расправив хвост и красуясь перед всеми, тем самым, вероятно, скрывая свои недостатки.

В народе бытует мнение о привередливости и вечном недовольстве людей с тугим кошельком. Однако хочу заметить, что в большинстве случаев это не так. Вероятно, наличие денег влияет и на наличие интеллекта и воспитанности. Люди с действительно большим заработком вели себя очень достойно, не позволяя себе даже повысить тон на обслуживающий персонал. Они не требовали к себе постоянного внимания, не капризничали. Эти гости вызывали у меня уважение, в отличие от тех, кто демонстративно пытался показать свое благосостояние. Теперь я понимаю, что это пустое бахвальство всего лишь способ самоутвердиться.

НЕМНОГО О ТАБЛЕТКАХ. Как-то раз, когда я еще считалась новенькой в коллективе, я обслуживала человека, который, на мой взгляд, вел себя неадекватно. Он странно разговаривал, двигался, его мимика и жесты наводили на мысли о его неполноценности. А еще он каждые полчаса просил принести ему чай. Тогда это показалось необычным. А потом коллеги-девчонки объяснили, что он был под действием наркотического вещества. С тех пор я стала все чаще и чаще замечать таких вот зомби. Эти легкие наркотики постепенно становятся нормой в нашем обществе. И теперь в молодежной среде вряд ли кто-нибудь удивится, услышав фразу: «Да он под действием таблеток!» Возможно, это главный минус таких вот развлекательных заведений: здесь все возможно, все доступно, достаточно просто иметь пару купюр в кошельке.

ОДНАКО не все так плохо, ведь у всякой медали есть оборотная сторона. В клуб приходят для того, чтобы снять стресс и расстаться с отрицательной энергетикой. Для того, чтобы пообщаться с близкими людьми и завести новые знакомства. Глядя на развлекающуюся толпу, я искренне им завидовала, так хотелось к ним присоединиться. Ощущалось, как от них исходил заряд положительных эмоций. На протяжении всей моей работы я познакомилась с массой замечательных, позитивных людей, с которыми приятно общаться. Наверное, большинство приходит именно за этим. Ведь это здорово, что есть место, где можно, забыв все проблемы, не думая ни о чем, просто хорошо провести время.

Конечно, с течением времени у нас в городе появится много новых ночных дискотек. Хотелось бы, чтобы они все были на уровне. А те, что существуют сейчас, не теряли марку и только радовали нас.

Клуб – это хорошо, только если не переходит грани разумного и установленного моралью и законом.

Я не жалею о том, что была официанткой. Это дало ценный опыт общения с людьми, я научилась в чем-то понимать людей, иногда даже предугадывать желания. Теперь, когда я прихожу куда-нибудь отдохнуть, всегда обращаю внимание на то, как и кто будет обслуживать. Официант – это не просто «человек на побегушках», а тот, от кого сегодня зависит ваше настроение.

Яна КИМ.
Фото Юлии ЛОМТЕВОЙ.

КСТАТИ

Всех постоянных тусовщиков, сейчас их модно называть клабберами, можно разделить на два основных типа. К первому относятся те, кто приходит в клуб для общения. Их можно увидеть тут каждый день. Клуб для них как второй дом, и они чувствуют себя здесь как рыба в воде – тут все их знакомые и друзья. Чаще всего такие посетители резервируют позицию. Реже – ходят по клубу в поисках собеседника. Но неизменно одно – они никогда не напиваются, алкоголь лишь способ расслабиться и завязать беседу.

Второй тип тусовщиков – это искатели новых ощущений. Они приходят сюда, чтобы оторваться, получить максимум наслаждения и удовольствия. Их не заботит антураж заведения, его стиль, мероприятия и конкурсы, их влечет одно – музыка. Музыки должно быть много, она должна звучать везде, громкая и желательно со всевозможными басами. Это люди-батарейки. Правда, они быстро садятся. Для подзарядки требуется большая доза алкоголя или таблетки, по-научному экстази, а в народе называемые колесами. И этого, к сожалению или к счастью, не хватает надолго. Как правило, эти люди не выдерживают до конца: они уходят задолго до закрытия, а то и к середине дискотеки.

ТЕЛЕ Ведомости
Телепрограмма сотового телевидения

СМОТРИТЕ НА КАНАЛЕ ОТВ

Смотрите на ОТВ в программе «ПЕРЕКРЕСТОК ЖИЗНИ» 8 августа

Шесть приемных ребят — пять мальчиков и одну девочку — воспитывают супруги Клыменко. У них четверо своих детей и столько же внуков. История их семьи — в рубрике «Теплый дом».

Героиня рубрики «Созвездие» — выпускница детского дома Оксана Кириллова. Скоро она станет профессиональной актрисой. Девушка окончила третий курс театрального колледжа Сахалинского государственного университета и готовится к дипломному спектаклю.

В рубрике «Про меня» — трое двухлетних малышей. Паша, Женя и Рита находятся в южно-сахалинском доме ребенка и ждут приемных родителей.

Приливы и отливы

с 7 по 13 августа

По данным Гидрометцентра.

День	Залив Анива (Корсаков)				Залив Терпения (Поронайск)				Залив Мордвинова			
	Полные воды		Малые воды		Полные воды		Малые воды		Полные воды		Малые воды	
	Высокая	Низкая	Высокая	Низкая	Высокая	Низкая	Высокая	Низкая	Высокая	Низкая	Высокая	Низкая
7	20:28	8:19	13:42	2:36	20:14	8:04	13:38	1:56	20:28	7:57	1:53	14:04
8	20:54	8:42	13:33	3:48	20:48	8:45	13:47	2:44	21:01	8:32	14:04	2:57
9	21:24	9:02	13:36	5:09	21:27	9:35	13:53	3:40	21:39	9:04	13:50	4:18
10	22:07	9:13	10:46	6:38	22:17	11:08	13:48	5:14	22:25	9:41	6:36	12:48
11	22:59			8:12	23:34			8:39	23:23			9:46
12				9:27				9:37				10:16
13	0:21			10:17	0:57			10:13	0:33			10:40

КУЛЬТУРА

ПАМЯТНИКИ – НАША ИСТОРИЯ

Одно из главных направлений работы областного управления культуры — охрана объектов культурного наследия, расположенных на территории области. В том числе мест захоронения русских и советских солдат, участвовавших в войнах с японскими милитаристами в 1905 и 1945 годах. Неоценимую помощь в этом оказывают поисковые отряды, состоящие в основном из подростков и молодежи.

НА ОЧЕРЕДНОМ заседании комиссии по охране культурного наследия председатель фонда «Пионер» Игорь Горожанов рассказал о первом этапе поисковых работ этого года в Смирныховском районе. Именно здесь, на Харамитогских высотах, происходили основные события конца августа – начала сентября 1945 года. Но, как ни странно, в райцентре до сих пор нет музея боевых действий, хотя помещение для него выделено. А результаты работы поисковых отрядов должны храниться не где-то под спудом, они – основа для экспозиций, достояние общественности. Справедливости ради надо сказать, что в Смирных создан музей под открытым небом, но это – временное сооружение.

Сегодня поисковики работают на Харамитогском направлении. Ребята из Онора, Победино, Смирных – а в основном это дети из неблагополучных семей и трудные подростки – под руководством взрослых занимаются раскопками, благоустройством территории вокруг памятников. В помощь отряду передана гусеничная техника, георадар. Недавно на горе Обзорной и реке Гильзовке школьники обнаружили останки двух японских и двух советских солдат. Теперь идет опознание наших бойцов по личным вещам. А потом останки будут перезахоронены. И. Горожанов и председатель фонда «Победа-1945» И. Андреев отметили, что поисковая работа для школьников – это не эпизодическое мероприятие. Ребята участвуют в создании школьных музеев, шефствуют над ветеранами Великой Отечественной войны, вместе со старшими ведут патриотическую работу. Всего за последние годы при активном участии школьников найдено (вместе с новыми) 289 останков японских и 170 – советских воинов.

И. Горожанов отметил плачевное состояние мемориального комплекса в с. Победино, там уже нет места для новых захоронений. Необходимо увеличить его территорию если не сегодня, то хотя бы к 65-летию Победы. Надо отвести грунтовые воды, т.к. из-за них плиты, которыми выложена территория комплекса, «повело». В целом же на его реконструкцию требуется около 2 млн. рублей. Проект готов, рассмотрен и утвержден на заседании оргкомитета фонда «Победа». Чтобы дело сдвинулось с места, необходимо решить вопрос с финансированием. Однако сметных документов еще нет.

В РЕЕСТРЕ объектов культурного наследия области, который ведется еще с 1957 года, зарегистрировано в общей сложности 178 исторических, археологических, градостроительных памятников и памятников монументального искусства. Он составлялся формально, т. к. при регистрации объектов руководствовались в первую очередь политическими соображениями, но нынче требования изменились. И задача управления культуры – провести инвентаризацию и составить новый реестр. За последние годы муниципальные образования и управление обозначили некоторые исторические достопримечательности памятными знаками. Если раньше для их регистрации достаточно было исторической справки, то теперь необходимо собрать внушительный пакет документов на каждый новый объект. Список редактируется, некоторые объекты из него, к сожалению, изымаются, т.к. из-за бездеятельности местных администраций они перестали существовать. Например, памятный знак в селе Хоэ.

Памятники культуры – это наше прошлое, и к ним надо относиться со всей бережностью. Отрадно, что молодежь это понимает и принимает активное участие в их обустройстве и сохранении.

Виолетта ШАКИРОВА.
shakirova@skr.su

ПУТЕШЕСТВИЕ ПО НЕФРИТОВОЙ СТРАНЕ

РУССКИЙ С КИТАЙЦЕМ – ДРУЖБА НАВЕК

Я уже рассказывала об открытости китайцев, о ярком выражении ими чувств. Русских здесь сегодня очень любят. Гуляя по улицам городов, мы всегда находили друзей Советского Союза. Все очень радушно встречали нас, особенно пожилые люди, которым пришлось жить, учиться и работать в нашей стране. Они подходили к нашей группе на улицах, вспоминали молодость и всяческим образом старались показать свое расположение к россиянам.

Наш гид Саша повел нас на прогулку в парк, и там к нам сразу подошли пенсионеры, которые увлекаются каллиграфией.

Надо сказать, что в Китае у людей нет комплексов. При отсутствии больших денег они умеют замечательно организовывать и проводить свой досуг. В парке мы увидели множество групп по интересам. Сначала тех, кто занимается гимнастикой цигун. В живописном уголке парка собрались несколько человек и играли на губных гармошках (верхний снимок). Под эту музыку танцевала женщина. Рядом занималась группа с лентами. Пары вальсировали, в беседке музыкант играл на инструменте, похожем на мандалину, только со смычком и дама пела камерным голосом. На лавочке сидел человек, читал книгу и особым образом постукивал себя по бокам.

Я вышла из парка с подарком. Пожилой каллиграф преподнес мне свиток рисовой бумаги с нанесенными на нем старинными иероглифами.

Продолжение. Начало в № 135.

РУКИ ЗОЛОТЫЕ

Что мне нравится в китайцах, так это то, что они высоко ценят труд мастеров, причем самых разных. Многочисленные экскурсии по разным фабрикам не раз подтверждали это. Самые мощные впечатления остались от посещения шелковой фабрики, где я впервые увидела картины, вышитые гладью. Мастера шелковой нити передали не только сюжет, но и все мельчайшие детали, даже оттенок кожи.

На наших глазах создавалась красота. Я только успевала щелкать затвором фотоаппарата: девушка, плетущая из соломки, вышивальщица, мастера по меди, наложение эмали, обработка на станках нефрита, жемчужные изделия... И все это для многочисленных туристов. В одной из мастерских обратила на себя внимание хрупкая женщина, которая вырезала из красной бумаги фигурки и портреты на манер тех, что вырезают представители наших северных народов. Кружевные картинки помещают в рамочки под стекло и тут же выставляют на продажу. А где приобрести, (и недорого) изделия наших художников с ножницами?

На эмалевой фабрике.

Из телевизионной рекламы я узнала, что всем этим профессиям обучают в китайских ПТУ.

ВСЕ ЧУДЕСА МИРА

Одно из самых прекрасных мест Пекина – Парк мира, где воссозданы копии (величиной с одноэтажный дом) всех маломальски известных строений и архитектурных памятников разных стран и континентов. Бродить по этому парку можно целый день, поражаясь красоте рукотворных шедевров, фотографируя и любуясь. Описывать все нет смысла. Я лучше расскажу о маленьких штрихах китайской жизни, которые я вновь подглядела уже в этом месте.

Во-первых, мне очень понравилось, что на входе в этот музей под открытым небом нам повезло попасть на шоу, которые так любят устраивать во всех парках, зоосадах, дельфинариях и т. п. Китайцы – мастера праздников. Великолепная симфоническая музыка, яркие костюмы и декорации, танцы, фокусы, спецэффекты – все работает на то, чтобы привлечь в страну как можно больше туристов. Но самое интересное не в этом. Готовили шоу в Парке мира два молодых русских хореографа – парень и девушка. Я приметила их среди артистов, наряженных в национальные костюмы разных народов, но поговорить не удалось. Они работали, а нам нужно было спешить осмотреть все шедевры архитектуры.

Другая встреча произошла тут же, на аллее. Как я поняла, молодожены берут свои наряды на свадьбу напрокат. Довольно потешная картина: невеста в платье, из под которого выглядывают джинсики. Запомнился мальчонка, бритый наголо, с маленькой косичкой у шеи. Его мама, одетая как супер модель и нарядившая сынишку так же модно, не постеснялась сделать малышу старинную китайскую прическу. Впрочем, старое и новое всегда идут в Китае рука об руку. И это здорово!

ЯРКИЙ ПРАЗДНИК

Конечно же, я не смогла отказать себе в удовольствии посмотреть различные представления. Во-первых, шоу «Легенды кунг-фу», где выступают настоящие монахи, лучшие бойцы из монастырей. Те, кто не так хорошо овладел боевым искусством, ездят на гастроли по деревням.

В Парке мира.

Во втором шоу рассказывалось об истории Пекина, начиная с первобытных времен. Трудно даже представить себе, сколько денег, тканей и сил было затрачено на одни только костюмы артистов!

Третий культпоход был в цирк. А он в представлении не нуждается. Особенно мне нравится, что там не мучают зверей, а выступают только акробаты, гимнасты и фокусники. И творят чудеса!

Будете в Пекине, не откажите себе в удовольствии посмотреть эти великолепные спектакли. Это лучше, чем бродить по магазинам, и запоминается на всю жизнь.

История Пекина также представлена в музее восковых фигур. Экспозиции рассказывают о всех императорах этой страны. И хотя я всегда избегала посещения подобных мест, «где куклы так похожи на людей», здесь получила истинное удовольствие и даже сфотографировалась в костюме императрицы рядом с восковым императором и двумя одалисками, держащими опахала.

Грешна – обожаю наряжаться и фотографироваться в национальных костюмах. Все это так необычно! В Парке мира меня превратили в восточную женщину, посадили на верблюда, который чуть было не ушел со мною на спине подальше от своих хозяев. Никогда не думала, что верблюд такой нежный и ласковый зверь. Было очень приятно дотрагиваться до него, чувствовать его силу, сидеть на нем так высоко над землей. Ухоженный красавец с томными влажными глазами, он навсегда опроверг мое прежнее представление о верблюдах как о грязной воняющей скотине.

На Великой Китайской стене меня также превратили в какую-то барышню с замысловатым головным убором. Я пожалела, что постеснялась примерить костюм воина. Настоящие латы, шлем были выполнены столь искусно, что хотелось гладить рукой хорошо выделанную кожу, пройтись пальцем по стежкам, почувствовать надежность и тепло натурального материала. Да, воинское снаряжение – это настоящий шедевр.

На стене меня поразил городок для воинов. Сохранившиеся старинные здания очень красивы. Это не какие-то фанзы.

Впрочем, китайцы и к фанзам изменили свое отношение. В Пекине стараются сохранить уголки старого города и возят туда туристов. Ведь они – история страны, культуры, быта. Все это во все времена будет вызывать интерес.

Из Пекина мы уезжали поездом. На железнодорожном вокзале, в отличие от аэропорта, иголке упасть некуда. Слившись с толпой, мы пробрались к контролеру, затем сели в вагон и отправились в Далянь.

(Продолжение следует.)

Ирина ГОРНОСТАЕВА.
Фото автора.
gornostaeva@skr.su

SOBY Российское Федеральное агентство по туризму. Единый Федеральный реестр туроператоров МВТ 003104
Авиабилеты по всем направлениям (все льготы и скидки авиаперевозчиков)
СОБИрайся в дорогу
КИТАЙ – УВЛЕКАТЕЛЬНЫЕ ТУРЫ
ПЛЯЖНЫЙ ОТДЫХ: Далянь, Вэйхай, Бэйдайхэ (Жёлтое море)
ТРОПИЧЕСКИЙ КУРОРТ: Санья (о. Хайнань)
Лучшие отели бухты ДАДУНХАЙ
ЛЕЧЕНИЕ В САНАТОРИЯХ: Удаляньчи, Аншань, Далянь
Заезды: ХАРБИН – с 21/08 по 04/09
ТУРЦИЯ, ИСПАНИЯ, ГРЕЦИЯ, КИПР, ТУНИС, БОЛГАРИЯ, ХОРВАТИЯ, ЧЕРНОГОРИЯ
ЭКСКУРСИОННЫЕ ТУРЫ ПО ВСЕЙ ЕВРОПЕ (АВТОБУС, АВИА)
о. Сайпан (все ведущие отели на Марианских островах)
Мы предлагаем – выбираете Вы!
Россия, 693000, г. Южно-Сахалинск, Коммунистический пр., 49.
Тел. /4242/ 42-27-01, 42-27-90
Факс /4242/ 42-23-84 (приемная)
e-mail: sobytur@bgtelecom.ru

Реестровый номер МВ
КИТАЙ
•Далянь, прямым рейсом из Южно-Сахалинска, от 36 000 руб. (еженедельно с 4 июля).
•Далянь – Вэйхай (еженедельно с 4 июля) от 39 000 руб.
•Харбин – Вэйхай (еженедельно с 3 июля) от 33 000 руб.
•Харбин – Бэйдайхэ от 34 000 руб. (с 7 по 21 августа, в сопровождении руководителя из Южно-Сахалинска).
ЛЕЧЕБНЫЕ ТУРЫ
•Удаляньчи еженедельно, прямым рейсом в Харбин.
•Танганцзы.
•Далянь (медицинский центр «Шеньгу»).
ЮЖНАЯ КОРЕЯ
СЕУЛ еженедельные экскурсионные туры с посещением Диснейленда, Корибен бей.
ВЬЕТНАМ, ТАИЛАНД, МАЛАЙЗИЯ, о. САЙПАН.
ВНУТРЕННИЙ ТУРИЗМ
Экскурсионные туры по о. Сахалину и Курильским островам.
ООО «Туристическая компания «Сахалин»
г. Южно-Сахалинск, пр. Мира, 113, офис 53 (Дом Союзов, 3-й этаж).
Телефон 72-72-36.

СЕМЬЯ – *главное счастье*

В эти дни поздравления с 70-летием принимает прекрасный человек, президент региональной общественной организации «Сахалинские корейцы» Пак Хе Рён. Сильный, целеустремленный, несмотря на трудную жизнь, он доказал, что, если много трудиться, быть честным, принципиальным, можно многого достичь. А главная высота в жизни Пак Хе Рёна — крепкая и дружная семья.

ПАК ХЕ РЁН – выходец из семьи рабочего. Отец его Пак Пир Су приехал на Сахалин в поисках заработка вначале один, а потом в 1936 году с женой. В силу исторических обстоятельств супруги были вынуждены остаться на острове, как и многие другие корейские семьи.

Работали в леспромхозе. Мама была очень активной, хозяйственной женщиной, и благодаря ей в доме был достаток. Из семерых братьев и сестер в живых остались только трое. Когда Пак Хе Рёну было 10 лет, матери не стало. Годы жизни при ней дети вспоминают как самый счастливый период. Перед кончиной она просила мужа, чтобы они всегда держались вместе. И отец, и дети это свято чтили. Несмотря на небольшую разницу в возрасте, Пак Хе Рён никому не давал обижать своего младшего брата, а сестра Пак Гым Сун заменяла в семье мать, была хорошей сестрой и подругой. Так и жили, пока сестра не вышла замуж.

Отец Пак Хе Рёна всегда мечтал, чтобы из его сыновей выросли достойные люди. Однажды он посадил сыновей за стол и сказал, что они должны обязательно получить высшее образование, пробить себе дорогу в жизни, что надеяться нужно только на себя. И дети старались – учились, работали. Отец старался помогать детям во всем.

ПО СОСЕДСТВУ жил учитель биологии Пак Чан Сун, для больной жены он держал корову, и Хе Рён доил ее. И учитель, наблюдавший за пареньком, говорил отцу, что в будущем его сын будет либо большим начальником, либо хулиганом – третьего не дано. Лидер от природы, Хе Рён всегда любил быть первым, даже если ему приходилось доказывать это кулаками. В школе села Николаевка он возглавлял бригаду учеников в подсобном хозяйстве. Все эти обстоятельства привили ему любовь к сельскому хозяйству.

В 1959 году Пак Хе Рён поступил в Приморский сельскохозяйственный институт в г. Уссурийске на зоотехнический факультет и окончил его в 1964 году. В этот же период он создал семью. Жена Зинаида тоже выпускница этого института. Преддипломную практику Хе Рён проходил в отделении Сокол совхоза «Комсомолец» в должности бригадира животноводов. Путь от бригадира до главного зоотехника, который для иных растягивается на десятилетия, молодой специалист проделал за одиннадцать месяцев преддипломной практики. И не где-нибудь, а в совхозе «Комсомолец». Это был 1964 год, тогда совхоз еще не был знаменитым. Но с приходом директора Владимира Павловича Гайдука, очень преданного делу человека, все изменилось. Гайдуку нужны были такие же сподвижники, как и он сам, готовые работать по 16 часов в сутки, ничего не требуя взамен. Пак Хе Рён стал одним из них. Тот период вспоминает его брат Хе До: «Я часто приезжал к Хе Рёну, а виделся с ним очень редко. Да что я, семейство его сетовало, что дети почти не видят отца. С 4 часов утра на ногах, взнуздает свою лошадку – и до темной ночи». Отлаженная работа всех звеньев привела к тому, что совхоз стал одним из передовых в области, за что коллектив был награжден орденом Трудового Красного Знамени. В этом немалая заслуга и Пак Хе Рёна.

В 1972 ГОДУ Пак Хе Рён возглавил Сахалинское областное Госплемобъединение. История развития животноводства на Сахалине уникальна. Почти за полвека на Сахалине выведена особенная по природным качествам сахалинская популяция голштинофризов. Наиболее

интенсивно распространение этой островной породы началось в 60-х годах прошлого столетия. Наши лучшие бычки вывозились на ВДНХ, где с аукционов успешно продавались во все регионы СССР. Сахалинское стадо голштинофризов было самым продуктивным в России. И в это большой вклад внес заслуженный работник сельского хозяйства Пак Хе Рён. Спустя два десятилетия ученые ВАСХНИЛ заговорят о преимуществах холодного выращивания бычков и признании заслуг Пак Хе Рёна как главного технолога животноводческой отрасли Сахалинской области.

БОЛЬШИМ авторитетом пользовался Пак Хе Рён среди руководителей Госплемобъединений России. За период работы племенной службы Сахалина он проявлял высокие деловые и моральные качества. Умело организовывал работу специалистов, был справедливым, заботливо относился к нуждам коллектива, ежегодно направлял работников в санатории и дома отдыха для поправки здоровья. Всех специалистов своего объединения обеспечил квартирами. В результате в Госплемобъединении сложился хороший профессиональный коллектив, подтверждение тому тот факт, что многие специалисты получили за свою работу правительственные награды. А Госплемобъединение под руководством Пак Хе Рёна неоднократно являлось призером всесоюзных и всероссийских конкурсов. Трудился так Пак Хе Рён потому, что получил хорошую школу трудолюбия и честности у отца Пак Пир Су и тещи Ким Ен Сен. Про таких людей говорят, что они живут так, как подсказывает им совесть. Это открытые душой люди старшего поколения, в них нет фальши. Теща, заменившая Пак Хе Рёну маму, в какой-то мере обладала притягательной силой энергии, была способна давать людям все самое лучшее. Постоянным спутником в работе и дружбе был и Владимир Павлович Гайдук.

СЕМЬЯ Пак Хе Рёна – обычная корейская семья. В ней нет фальши, все открыты друг перед другом. И потому дети стараются быть похожими на своих родителей. Сын Дмитрий, зять Пак Чел Гу, дочери Лариса и Жанна переняли у отца не только лучшие человеческие качества, но и стиль и методы работы. Руководят пусть небольшим, но своим делом. Старшие внуки помогают им в работе. Дедушку Хе Рёна и бабушку Зинаиду одинаково любят внуки и правнучка Арина. А жизненные принципы продолжают передаваться из поколения в поколение.

НАША СПРАВКА

За свою трудовую деятельность Пак Хе Рён был награжден орденом «Знак Почета», орденом Трудового Красного Знамени, юбилейной медалью «За доблестный труд. В ознаменование 100-летия со дня рождения Владимира Ильича Ленина», бронзовыми медалями ВДНХ (трижды). У него более 50 поощрительных грамот и благодарственных писем от президентов Республики Кореи, от Министерства сельского хозяйства и организаций разных уровней. В 1998 году ему было присвоено звание «Заслуженный работник сельского хозяйства Российской Федерации». В 1999 году он был выбран председателем областной общественной организации корейцев, а с июня 2001 года стал президентом РООСКа. На эту должность Пак Хе Рён избирался пять раз. На протяжении семи лет Пак Хе Рён является членом совета при губернаторе Сахалинской области, членом общественной палаты, членом совета национальностей, членом политсовета при президенте Республики Кореи, членом комиссии по воссоединению Севера и Юга полуострова Корея, членом областного совета по безопасности движения при УВД Сахалинской области.

С 1999 года Пак Хе Рён занимается общественной работой, решает проблемы сахалинских корейцев. Вопрос этот не сиюминутный, труд кропотливый и напряженный. Продолжается он уже 9 лет, и Пак Хе Рён считает, что нельзя враз объять необъятное, нужно поэтапно – шаг за шагом – двигаться в вопросах улучшения жизни и быта корейцев. А чтобы решать такие вопросы, необходимы хорошие контакты с правительством Японии, Республики Кореи, России, с администрациями области, города. Потому Пак Хе Рён, как лидер корейской диаспоры, постоянно организовывает встречи на всех уровнях.

В связи со строительством «Родной деревни» в городе Ансан репатриировано 900 корейцев первого поколени, а в город Инчон – 611 человек. Переселенцам выплачивается ежемесячное пособие. В этом году решены вопросы репатриации 650 сахалинских корейцев первого и второго поколений, они будут проживать в различных городах Республики Кореи. Впервые в этом году решен вопрос о переезде смешанных семей, где один из супругов некорейской национальности. По мере освобождения квартир сахалинских корейцев-переселенцев репатриация корейцев первого и второго поколений на историческую родину в Республику Корею будет продолжаться.

При непосредственном участии Пак Хе Рёна в ноябре 2006 года в городе Южно-Сахалинске открыт Корейский культурный центр. Этот центр посещают представители всех национальностей Сахалина, желающие изучить корейский язык, познать культуру и быт корейцев.

Пак Хе Рён оказывал активное содействие в открытии канцелярии Генерального консульства Республики Кореи во Владивостоке, чем намного облегчил процедуру получения визовой поддержки.

Рассказывая об этом человеке, нельзя не отметить, что он – личность примечательная для всего Сахалина. За 39 лет его трудовой деятельности о нем узнали не только в области, но и далеко за ее пределами. Вот почему 60-летие Пак Хе Рёна превратилось в грандиозный праздник, на который собрались родственники, друзья, коллеги. Юбиляра поздравляли представители администрации области, города, управления сельского хозяйства, совхозов. С приветственными словами выступали гости из Москвы, Хабаровска, Республики Кореи, Китая, Японии. 700 гостей как одна большая семья, в центре которой Человек, сделавший в своей жизни столько, что и не перечислишь все заслуги сразу. Не менее шумный, но все же более официальный праздник устроило управление сельского хозяйства, когда Пак Хе Рёна провожали на пенсию. Цветы, поздравления от коллег со всего острова.

Впереди 8 августа 2008 года, 70-летие Пак Хе Рёна. В 10 часов его поздравят в администрации области, в 14 часов будут чествовать в управлении сельского хозяйства. А вечером дети устраивают праздник в честь юбиляра для родных, друзей и знакомых.

Ему 70 лет. Время его не щадит, но он внешне солиден. Седина на густых волосах, но характер тот же : прямой, честный, камня за пазухой никогда не держит. 70 лет – огромный жизненный срок. Но кто-то тратит эти годы впустую, а кто-то, как юбиляр, добивается уважения в обществе и семейного счастья.

Все, что Пак Хе Рён имеет сейчас, досталось ему заслуженно, как награда за тяжелый труд и нелегкую судьбу. Он добился поставленных целей, но главное – у него есть семья, любящая верная жена, трое честных самостоятельных детей, шестеро прекрасных внуков и правнучка. А еще друзья, коллеги, родные и близкие, уважающие и понимающие.

Редакция газеты «Губернские ведомости» поздравляет героя своих публикаций, сахалинца с большой буквы с праздничной датой. Желаем юбиляру долгих лет жизни, здоровья и новых успехов!

С любимой женой Зинаидой в день 60-летия.

Светлана КАМУШКОВА.
vedomosti@skr.su
Фото из архива семьи Пак.

ГУБЕРНСКИЕ Ведомости 19
7 августа 2008 года, четверг, № 145 (3112)
WWW.SKR.SU, GOVERNOR_NEWS@SAKHALIN.RU

Родилась Анастасия Евгеньевна СЕНИНА в городе Невельске. Окончила СахГУ по специальности «лингвист-переводчик». В 2002 году пришла в областное литературное объединение «Лира». Публиковалась в сборниках «Сахалин», «Творчество молодых», «На берегах высоких», в журнале «День и ночь». Лауреат литературного конкурса Всероссийского фестиваля «Я вхожу в мир искусств». Участница V Форума молодых писателей России. Стипендиат Сахалинского фонда культуры. Автор поэтической книги «На языке солнца». Работает офис-менеджером и учится заочно в РГУ нефти и газа имени Губкина.

Она принадлежит к молодому поколению литераторов, которое не так давно заявило о себе и талантливо сочетает в своем творчестве культуру XX века с современностью, с устремленностью в век XXI.

Ася Сенина: «Приведем в порядок календарь...»

***

Здравствуй, мальчик в зеленой кепке!
Ты теперь, по данным разведки,
Не один – ну так будь же счастлив,
Мой прекрасный.

Небо свесило тучек месиво.
Посмотри, как глазам весело.
Далеко ускакали годы.
Далеко ли?

Ты себя хоть разок спрашивал,
Для чего мое небо раскрашивал,
И зачем эти цепи горные
Такие задорные?

Ассонанс этих линий судеб.
Декаданс. И плевать на судей.
«Я тебя никогда не забуду».
Если буду.

***

Зимою не хватает слов,
Чтоб выйти в лес и стать поэтом,
Чтоб сотни тихих голосов
Поймать рукой необогретой.

Замерзшей ручкой записать
Дупло в столетнем исполине,
И на полях зарисовать,
Что на ветвях рисует иней.

Нет, не удержишь между строк
Еловый запах, запах снега,
Как пахнет высохший листок,
Закат рябинового цвета.

Как пахнут сумерки в лесу,
Как стонут по ночам деревья.
И я с собою унесу
Холодный нос и настроенье.

ЛОШАДИНАЯ ДОЛЯ

Я – не бурка, я – баба с возу,
Я пешком – и кобыле легче,
И – любовью гнедой искалечена -
В сивый стих выправляю прозу.

То ли принц мой совсем
без принципов,
То ль буланый забыл дорогу,
Я вчера подвернула ногу,
Убегала от колесницы.

А сегодня тропинка вывела
На утес с лошадиной мордою.
Море – фыркало, море – гордое –
Жрать просило у тучи с выменем.

Завтра что ж? Вороная конница?
Али крылья единорожьи?
Я Тебе доверяю вожжи,
Я Себе даю успокоиться.

Новый месяц на небе вешен
Над порогом златой подковою.
Я посплю. Пусть приснится Новое.
Будто лошадь в ухо подышит...

***

Целуешь в ушки –
Мурашки душат.
Спокойной ночи! –
И сон нарушен.
Ничто не нужно,
Никто не нужен.
Лишь только ты
И километры телефонного провода.
– Би-би-биииии...

***

Дожилась до осеннего солнышка,
Домечталась до снежной зимы.
Счастье, правда, осталось на донышке
И успело уже остыть.

Руки снова летают в воздухе,
Ноги снова танцуют навзрыд,
А слова суховатой поступью
Удаляются – путь открыт.

Выход найден. И свет расходится
По тоннелю в конце души.
Только поезд мой не заводится,
И растеряны карандаши.

***

Раскрошен в детальки, в винтики,
В осколки зеркал банальные,
Мир в раздолбанном видике
Все крутится – и это главное!

Небо – обои ромбиком,
Солнце – паук за дверцею,
Такой небритый, с горбиком,
Только улыбкой и светится.

Стол, исковерканный мыслями
Или бездарной безделицей,
Словно земля под листьями,
На зелень часов надеется.

Часики тикают-такают,
Фиксируют изменения:
Одно за другим поколения...
А может быть, просто квакают?

А может – кассету с плеером?
А может – стакан с мороженым?
Эх, снова весне поверила,
Из этих осколков сложенной.

МОСКВА

Я в городе.
Город во мне
Проделывает брешь,
Брешет в нее рекламой,
Будто и впрямь что-то знает.
Город опутывает меня паутиной.
Впаривает счастье
в подарочной упаковке
С хорошей скидкой
и сроком гарантии.
Эй, город! Ну, может, хватит?
Ковырять пальчиком
Плотину.

***

Потерпи, я скоро уйду.
И молекулы воздуха примут
привычные позы,
Чтоб тупым безразличием
встретить другую беду,
И в часах снова тихо
затикают-такают слезы.

Не одергивай штор!
Осторожно, собьешь паутину,
Не гляди из окна, когда
я на него обернусь,
Никогда не играй, не пиши
ни стихи, ни картины,
Не мечтай, не забудь
про свою сероглазую грусть.

Потерпи, я уйду от тебя очень скоро.
Унесу за собой запах солнца
и шорох волос,
Я всего лишь твой сон, я приснилась,
и это бесспорно,
Я всего лишь хочу, чтоб тебе
так же мирно спалось.

ВЕСНУШКИ

Я летала, южный ветер
Обрывал с меня пальто.
Был февраль лучист и весел,
Хоть с метелью – все равно!

Не писалось – не хотелось
Счастье тратить на слова.
Раскрылатая незрелость –
Разболелась голова:

Южный ветер через уши
Выдул все мои мозги.
С пустотою стало хуже
Без растаявшей тоски.

Без растаявшего снега
Падать больно с облаков.
Что ж, безумною калекой
Приземлюсь среди стихов.

***

«...вчера мы хоронили Астафьева...»
(из письма)

Ненастно. Кладбище. Колодец.
День провалился. Пустота.
Позади усердно молятся,
И крестятся, и говорят.

Стоят задумчивые дети,
Понять пытаются – никак.
Тихонько! Маленькая лестница –
одна ступенька. Мрак.

Венок венчает тело с осенью,
С землей, с воронами. Вчера
Он был. Сегодня проседью
Снег в темно-русых волосах

Пишите! Дождиком по стеклам.

***

Антивлюблин глотаю вместо воздуха.
Теперь я, просто, безобидный друг.
Мой круг друзей расширился
до звездного,
Сомкнулся обручем и вертится вокруг.

Еще один набрасываю на ногу,
На шею, на руку, на талию второй –
Кручу-верчу подбрасываю радугу.
Ловлю ее и не ловлю порой.

Стою на сцене. Люди мной любуются,
Как ловко управляюсь я со всем.
Совсем не так! И строчки
не рифмуются!
И краска в тюбиках –
засохшая совсем!

Антивлюблин поднимет настроение,
Настроит на веселую игру.
А я опять хочу клубничного варения
И улыбаться больше не могу.

Смертельный номер!
Номерочек, выходка...
Я выхожу из тела, из себя.
Снимаю все – и нагишом до выхода,
До мимолетного оконного стекла.

***

Все смешалось. Под ногами
Стало больше света, чем вверху.
Мир укутан теплыми снегами,
Небо нянчит солнце облаками,
И оно не плачет поутру.

Отдавая дань последним сводкам,
Пробредет по городу метель,
Как всегда, немыслимой походкой,
В рукавицах, в шерстяных колготках...
В белом месиве увязнет белый день.
А когда на небе и на кухне
Лунный блинчик мирно зашкворчит,
Как всегда, в районе свет потухнет.
Кто ругнется, кто глаза потупит,
Кто зажжет свечу и промолчит.

И мечтая о грядущем лете,
Приведем в порядок календарь.
Чай с малиной, и под мышкой дети,
И опять кончается февраль.

***

Зима пришла твоим голосом,
Вписанным в буквы неправильно,
Вкусом клюквы, снегом
заправленным,
Другим маршрутом автобуса.

Зима пришла. Южным полюсом
Повернулась к нашему солнышку.
На белом песке – вспомнишь ли? –
Пальцы чертили полосы.

Зима пришла, как обещано,
Коротким письмом – затрещиной –
Нежданным, негаданным,
правильным,
Далеким, родным. Неотправленным...

***

Мне память помнить наказала,
А я ослушаться хочу –
Хочу к плечу, за что плачу,
И снова плачу и кричу,
Что сдачу дали.

Мне вера верить наказала,
А я поверить не могу,
Могу сказать как на духу,
Могу веревку свить в дугу,
А кто проверит?

Мечта мечтать мне наказала,
А я мечусь туда-сюда –
Не то огонь, не то вода,
Не то чугунная труба
Запеть пыталась.

И лишь любовь сказала: Любишь? –
Люби! Не любишь? – Не люби!
И наказала за все три
Непослушания мои.

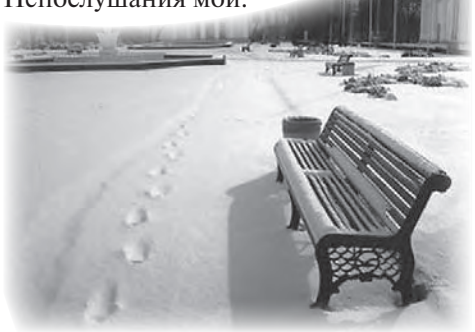

ТАНЦУЕТ... ВСЁ!

Однажды на прилавке книжного магазина я увидела интересное пособие «Танец живота. Популярный самоучитель». Уж не знаю, что подвигло меня на покупку этой книжки: то ли красочное оформление, то ли неуемное желание научиться танцевать. Но уже на следующий день я приступила к занятиям, а через неделю испытала разочарование. Несмотря на множество фотографий и подробных описаний, большая часть упражнений мне не удавалась. Промаявшись месяца два, поняла, что одних иллюстраций и книжных рекомендаций недостаточно… А вскоре мне представилась возможность заняться восточными танцами под руководством профессионала, и я с радостью ухватилась за нее. Как оказалось, не зря. За восемь месяцев многому научилась, узнала интересную информацию о восточных танцах. И хотела бы поделиться ею с читателями.

КОНЕЧНО, без разминки не обойтись, какими бы танцами вы ни занимались. Комплекс упражнений для мышц спины, ног, рук, груди и других частей тела помогает подготовиться непосредственно к танцу. Замечу, что важную роль играет техника дыхания. Помню, как на первых занятиях нам постоянно приходилось следить, чтобы оно не сбивалось. Позже преподаватель научила нас восстанавливать дыхание после особо трудных упражнений, и больше таких проблем не возникало.

Не огорчайтесь, если основные движения, из которых строится танец, получаются не сразу. Мы тоже поначалу падали духом. Но систематические занятия, как я убедилась на собственном опыте, помогают укрепить мышцы и добиться выполнения самых сложных элементов.

Помню, после первых удачных уроков я как на крыльях летела на автобусную остановку, несмотря на усталость. Дорога домой уже не казалась долгой, пассажиры – недружелюбными. Одухотворенная победами на танцевальном «фронте», я своим настроением заражала подруг и знакомых, в красочных тонах расписывая новое увлечение. Но не обходилось и без курьезов. В один прекрасный день моя подруга явилась на занятия с загипсованной рукой! Дело в том, что Алена стала невольной участницей ДТП. Мы поначалу беспокоились, что ей будет... неудобно танцевать. Но девушка быстро освоилась, и лишь некоторые движения выходили у нее немного нелепо. И смех и грех, как говорится.

Долгое время нас смущали заинтересованные взгляды прохожих. Форма одежды у нас произвольная, главное, чтобы было комфортно. Поэтому одеваемся кто во что горазд: футболки или топы различных фасонов (желательно короткие, не прикрывающие живот – только тогда хорошо видны такие движения, как тряска, волна), бриджи или спортивные брюки. Занятия проходят на первом этаже, и если становится жарко – мы приоткрываем окна. Поэтому разглядеть нас не составляет труда. Самые любопытные (как правило, это были мальчишки!) пытались даже в форточку просунуться. Были ситуации и посмешнее: один водитель, остановившись перед пешеходным переходом, бросил взгляд в наше окно и... «запал» на какое-то время. Пришел в себя бедняга только от мощного рева сигналов: возмущенная шоферская братия не могла разделить его чувств.

Одухотворенная победами на танцевальном «фронте», я своим настроением заражала подруг и знакомых, в красочных тонах расписывая новое увлечение.

ЗАНИМАТЬСЯ в коллективе намного интереснее, чем в одиночку. Когда приходилось пропускать урок, очень волновалась: вдруг без меня выучат сложное движение. А еще ловила себя на том, что очень скучаю без коллектива. И это понятно! Девчонки в группе подобрались доброжелательные, веселые, понимающие. После занятий мы успевали выслушать парочку забавных историй, поделиться впечатлениями и посмеяться над собственной неуклюжестью.

Я раньше думала, что восточными танцами увлекается только молодежь, и, когда узнала, что моя немолодая соседка тоже ходит на занятия, очень удивилась. Хотя теперь ее понимаю: во время занятий забываешь о проблемах, повседневных заботах, погружаешься в атмосферу праздника. И радуешься, замечая, как тело начинает «слушаться» тебя. Ведь танец живота помогает держать под контролем вес. Для будущих мам это прекрасная подготовка к появлению ребенка. Увлекаться ими в конце беременности не стоит, а вот после родов они помогут прийти в прежнюю форму.

Говорят, занятия восточными танцами укрепляют здоровье и продлевают молодость. Насчет последнего судить пока не берусь, а вот что касается эмоционального воздействия – проверено: чувствуешь себя более уверенно, раскрепощенно. Однако прежде чем приступить к занятиям, нужно проконсультироваться у опытного врача, потому что при некоторых болезнях заниматься танцами нежелательно.

ПРОЗАНИМАВШИСЬ уже достаточное время, я поняла, что главное в танце живота не строгое выполнение движений, а душевность и темперамент. Не зря его называют и «танцем души»! Ведь еще в древности египтянки выражали в нем гамму чувств: любовь и ненависть, нежность и безразличие. Чем больше души вкладываешь в танец, тем зажигательнее он получается. Жесты помогают ненавязчиво продемонстрировать свой интерес к возлюбленному. К примеру, когда девушка в танце приближает к губам два сомкнутых пальца, это означает: «Мои губы говорят, как я люблю тебя!»

Отдельно стоит рассказать о костюме, именно он помогает полностью перевоплотиться в арабскую принцессу. В нем минимум предметов – лиф, пояс и юбка. Все это расшивают бисером, стразами, монисто (особенно обильно украшается пояс и лиф). Непременный атрибут «одежды» – разнообразные украшения на шее, руках, ногах. Все это есть в магазинах, правда, стоит недешево. Но можно пофантазировать самому. Одна девушка из нашей группы сшила себе необыкновенно красивый костюм, который выгодно отличается от купленных в магазине и рисунком, и цветовой гаммой, и изяществом. И вот что интересно: надевая яркий, приятно позванивающий монетками костюм, просто преображаешься! В движениях появляется мягкость, какая-то притягательность, а глаза задорно блестят. Какой мужчина устоит перед такой обольстительницей?!

Существует ошибочное убеждение, что танец живота могут красиво исполнить только девушки «с формами». Наш преподаватель Анна Валерьевна Ожиганова не согласна с этим. «Если движения выполнены правильно, танец будет смотреться великолепно и в исполнении худенькой танцовщицы», – убеждает нас она. И мы стараемся следовать ее наставлениям.

И на собственном опыте убеждаемся, что восточный танец пробуждает женственность, нежность, очарование и даже творчество. Меняется походка, движения становятся плавными – это в себе, например, отмечаю не только я, но и окружающие. Недавно, когда возвращалась с занятий, пожилой мужчина, шедший навстречу, даже приостановился и сказал с одобрением: «Молодец! И кто тебя научил так держать осанку?!» Было очень приятно услышать комплимент. Занятия танцами помогли мне раскрыть свои творческие способности, осознать свою привлекательность, забыть о комплексах. Когда в танце ощущаешь собственную свободу и обворожительность, когда чувствуешь в себе слияние физического и духовного начала – наверное, это и есть гармония!

Когда в танце ощущаешь собственную свободу и обворожительность, когда чувствуешь в себе слияние физического и духовного начала – наверное, это и есть гармония.

Так что я советую девушкам и женщинам заняться собой. Попробуйте, и вы сразу почувствуете прилив сил и жажду жизни. Желаю удачи!

Оксана КРАВЧЕНКО,
студентка факультета журналистики СахГУ.
Фото автора.

ГОНКА НА ВЫЖИВАНИЕ

Подорожание горючего заставило многих искать хоть какую-то альтернативу автомобилям. Собственно, тут не нужно изобретать велосипед — в прямом смысле этого слова. Потому как это двухколесное транспортное средство смотрится весьма заманчиво: на горючее тратиться совершенно не надо, техобслуживание минимально (по сравнению со стальным конем). Одним словом, да здравствует велосипед!

ОДНАКО не все так благостно – разочаровал меня мой друг, опытный велосипедист. Начать хотя бы с того, что не такое уж дешевое это удовольствие – приобрести велосипед. В магазинах областного центра цена двухколесного друга колеблется в среднем от 15 тыс. до 30 тыс. рублей. Со стоимостью машины, конечно, не сравнить, но все же... Не каждый может себе это позволить. А потом велосипед, как и авто, надо холить и лелеять. Детали на него отнюдь не дешевые, да и не все есть в наличии. Возможно, придется и из Москвы заказывать. Заранее надо найти надежное место для хранения. Обычно это либо балкон, либо гараж. А если нет ни того ни другого? Вот и ломай голову, куда же пристроить свою покупку!

А езда по улицам областного центра? Вот недавний эпизод, о котором мне поведал друг...

– Ехал я утром на работу. Уже был на середине дороги, и вижу: сбоку прямо на меня мчится машина. Я и сделать-то ничего не успел, как очнулся на асфальте. Радует, что водитель не скрылся, хоть скорую вызвал.

СЛОВОМ, и другу, и водителю, в известной, конечно, мере, повезло. Ничего серьезного не случилось: голова, руки и ноги у велосипедиста – на месте. Правда, сухожилие на руке порвал, и врач сказал, что держать ручку в руках он теперь никогда не сможет! Но, слава Богу, этого не случилось. Рука заживает, действует нормально, а от того случая остался лишь большой шрам на память.

ВЫВОД я для себя сделала неоднозначный. На наших дорогах и на машине рискуешь, и пересев на велосипед, остаешься в группе риска.

А пешеходам так вообще не повезло, с одной стороны – водители, с другой – велосипедисты. Замкнутый круг прямо какой-то...

Остается только ждать. Прогресс не стоит на месте. Кто знает, может быть, у нас, как в других цивилизованных странах, рядом с тротуарами и трассами для автолюбителей начнут строить специальные дорожки для проезда велосипедистов.

Яна МУДРЕЦОВА, студентка СахГУ.

LADA ДЕШЕВЕЕТ

Уже вторую неделю подряд автомобили марки Lada на своей родине – в Тольятти дешевеют. По данным ИА «Ladaonline», только за одну прошедшую неделю «семерки» стали стоить дешевле сразу на 2000 рублей (интересно, что цены на «пятерки» не изменились). Стоимость Lada Kalina в тольяттинских автосалонах уменьшилась на 1000 рублей, Lada Samara стала доступнее на 1000–2000 рублей в зависимости от модели. Подешевели и хэтчбеки Lada Priora. Они стали стоить меньше на 2000 рублей.

Отметим, что снижение цен наблюдается в основном лишь в Тольятти. А вот другие регионы эта тенденция пока еще не затронула.

www.auto.mail.ru

«ЛИПОВЫЕ» ШТРАФЫ

Жителям Санкт-Петербурга по почте начали приходить квитанции об оплате штрафа за превышение скорости, якобы зафиксированное камерой ГИБДД.

Суммы штрафов были небольшими – 300 рублей. Людей просили лишь перечислить деньги на некий интернет-кошелек, который якобы завела для этих целей автоинспекция. Еще одним настораживающим моментом было отсутствие фотографии машины, которая превысила скорость.

Как известно, с 1 июля Госавтоинспекция начала внедрять систему автоматической видеофиксации нарушений скорости, и нарушители стали получать квитанции об оплате штрафа по почте. Однако видеофиксация нарушения скоростного режима работает только в Москве, Подмосковье и Краснодаре. Впрочем, это не помешало мошенникам начать рассылать квитанции в Санкт-Петербурге.

В фальшивой квитанции было просто указано «место нарушения скоростного режима», а в графе «получатель» значилась платежная система Яндекс. Деньги.

Сейчас счет мошенников заблокирован. Но сотрудники ГАИ призывают всех автолюбителей быть бдительными.

Напомним, что штрафы по системе видеофиксации будут приходить только на бланках синего цвета и только с фотографией машины.

www.gai.ru

САМЫЕ БЫСТРЫЕ АВТОМОБИЛИ

Американский автомобильный журнал «Road & Tracks» провел тест-драйв десяти самых быстрых автомобилей в мире, передает Drom.ru. Машины сравнивали сразу на четырех различных треках, чтобы исключить всевозможные мелкие погрешности (например, качество дорожного полотна или ветер). Тест-пилотами стали три профессиональных гонщика, которые проехали на каждой из машин. В итоге оказалось, что самым быстрым является Lamborghini Gallardo LP560-4. Хотя со своей стороны отметим, что в тестах «Road & Tracks» не участвовал один из самых мощных серийных автомобилей в мире Bugatti Veyron.

Самые быстрые автомобили по версии «Road & Tracks»:

1. Lamborghini Gallardo LP560-4 (5,2-литровый V10, 552 л.с., 6-ступенчатая автоматическая коробка с ручным управлением).
2. Dodge Viper SRT10 ACR (8,4-литровый V10, 600 л.с., 6-ступенчатая механика).
3. Nissan GT-R (3,8-литровый V6 с твин-турбо, 480 л.с., 6-ступенчатая автоматическая коробка с ручным управлением).
4. Porsche 911 GT2 (3,6-литровый горизонтально-оппозитный 6-цилиндровый с твин-турбо, 530 л.с., 6-ступенчатая механика).
5. Audi R8 (4,2-литровый V8, 420 л.с., 6-ступенчатая автоматическая коробка с ручным управлением).
6. Chevrolet Corvette Z06 (7,0-литровый V8, 505 л.с., 6-ступенчатая механика).
7. Aston Martin DBS (6,0-литровый V12, 510 л.с., 6-ступенчатая механика).
8. BMW M3 Coupe (4,0-литровый V8, 414 л.с., 6-ступенчатая механика).
9. Mitsubishi Lancer Evolution X MR (2,0-литровый рядный 4-цилиндровый с турбонаддувом, 291 л.с., 6-ступенчатая автоматическая коробка с ручным управлением).
10. Lotus Exige S 240 (1,8-литровый рядный 4-цилиндровый с суперчарджером, 240 л.с., 6-ступенчатая механика).

www.auto.mail.ru

ООО «Транс Ойл»
официальный поставщик моторных масел российской фирмы ООО «НПО Нордикс» и финской компании «Neste Oil» на Сахалине.

NORDIX моторные масла
Моторные масла NORDIX
ГАРАНТИЯ ДВИЖЕНИЯ
- моторные масла
- масла для специальной техники
- трансмиссионные
- технические жидкости
- смазки
Товар сертифицирован.
Подробная информация на сайте: www.nordix.ru

Если моторное масло работает на Севере, оно будет работать где угодно.

NESTE Oil
NESTE Oil
Победитель суровых северных условий

- моторные масла
- масла для двухтактных двигателей
- трансмиссионные масла
- гидравлические масла
- пластичные смазки
- индустриальные смазочные материалы
- смазочно-охлаждающие жидкости
- автохимия и моющие средства

Тел.: 42-54-17, 8-924-280-40-53, 41-39-62. E-mail nordix_sakhalin@mail.ru

ТАЙФУН ФИЛЛИС: ХРОНИКИ ЗАТОПЛЕНИЯ

Во время стихии.

ЗАБЫТЬ О РАЗЛИЧИЯХ

В ночь на 6 августа 1981 года сильные дожди начались на центральных и южных Курилах, 7 и 8 августа они дошли до северных Курил. Сила ветра достигала 25–35 м/сек.

Штаб по борьбе со стихией расширил состав своих членов. Начальником штаба был первый зам. председателя облисполкома Иван Павлович Куропатко. Благодаря слаженным действиям штаба удалось противостоять стихии, организовать спасение людей. Часто прерывалась связь по телефону – тогда пользовались судовыми рациями и ведомственными телефонными линиями. Все быстро поняли, что силами одного только своего ведомства с бедой не справишься, действовать надо сообща, забыв о различиях и барьерах. Благодаря этому стихию удалось одолеть. Да, не обошлось без случаев мародерства. Но в целом сахалинцы показали, что не остаются равнодушными к беде соседа или просто незнакомых людей, которым срочно нужна помощь.

(Продолжение. Начало в № 140.)

Селевой поток.

ПОБИТЫЕ И ЗАЛИТЫЕ РЕКОРДЫ

После того как стихия отступила, синоптики сели за подсчеты. Им долго приходилось удивляться – данные наблюдений с метеостанций били все рекорды.

За весь период разгула атмосферных вихрей повсеместно выпало от 150 до 400 мм осадков, что составило полуторатрехмесячные нормы за август 1981 года. Наибольшее количество осадков выпало в горах, на побережье Анивского залива и на перешейке Поясок. После интенсивных дождей 3 августа в Углегорске выпало 137 мм осадков в течение 23 часов, в Ильинском в течение 16 часов – 129 мм. В Углегорске, по данным синоптиков, суточное количество осадков оказалось на 42 мм больше по сравнению с многолетним суточным максимумом августа. Суточное количество осадков превысило норму в Углегорске на 178 проц., в Ильинском – на 161 проц. Таковы были результаты первой атаки на Сахалин.

Синоптики подсчитали, что такое количество осадков, которое выпало за одни сутки 5 августа, может наблюдаться раз в сто лет.

ТАЙФУН СОБСТВЕННОЙ ПЕРСОНОЙ

Действие Филлиса, подошедшего следом, с наибольшей силой проявилось на крайнем юге Сахалина с 4 по 7 августа. Непрерывная продолжительность сильных дождей здесь составила от 40 до 63 часов. Только за одни сутки 5 августа в горах выпало 159 мм осадков. Исключительно сильные дожди отмечены были на побережье Анивского залива. Например, в Огоньках и Корсакове за 44 часа выпало около двух с половиной месячных норм осадков (310 и 239 мм соответственно), что превысило многолетнюю августовскую норму на 127 и 172 проц. соответственно! Остальные населенные пункты юга Сахалина стихия чуток пощадила – там августовская норма была перекрыта на 90–125 проц.

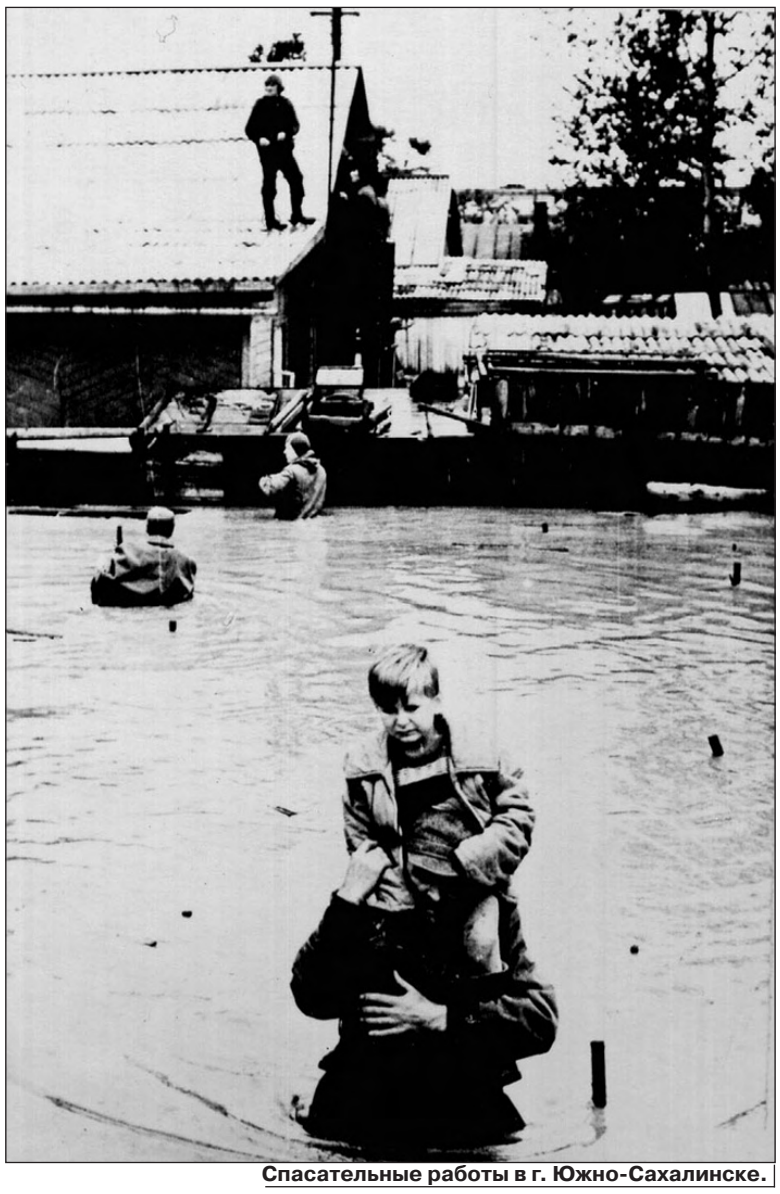
Спасательные работы в г. Южно-Сахалинске.

Синоптики подсчитали, что такое количество осадков, которое выпало за одни сутки 5 августа, может наблюдаться раз в сто лет. За весь период ненастья по районам регистрировалось в среднем от 3 до 5 случаев с особо опасными дождями, в то время как в многолетнем режиме такие дожди (30 и более мм осадков за период до 12 часов) в течение недели могут наблюдаться в среднем 3–5 раз в десятилетие. Максимальное количество осадков за 12 часов и менее колеблется от 50 до 140 мм. Например, в Ильинском особо опасный дождь вылил на землю124,6 мм осадков, что в три с лишним раза больше по сравнению со средней августовской нормой и в два раза больше годовой нормы в многолетнем режиме! Такой вывод сделан старшим инженером Сахалинского управления по гидрометеорологии А. Гнесиной и инженером гидрометеообсерватории Н. Полуботко. Аномалия, ничего не скажешь. Она, эта аномалия в атмосфере, вызвала не менее аномальные разливы водоемов и затопление территорий.

(Продолжение следует.)

Евгений АВЕРИН.
averin@skr.su

Подготовлено при содействии Сахалинского управления по гидрометеорологии и мониторингу окружающей среды и Государственного архива Сахалинской области.

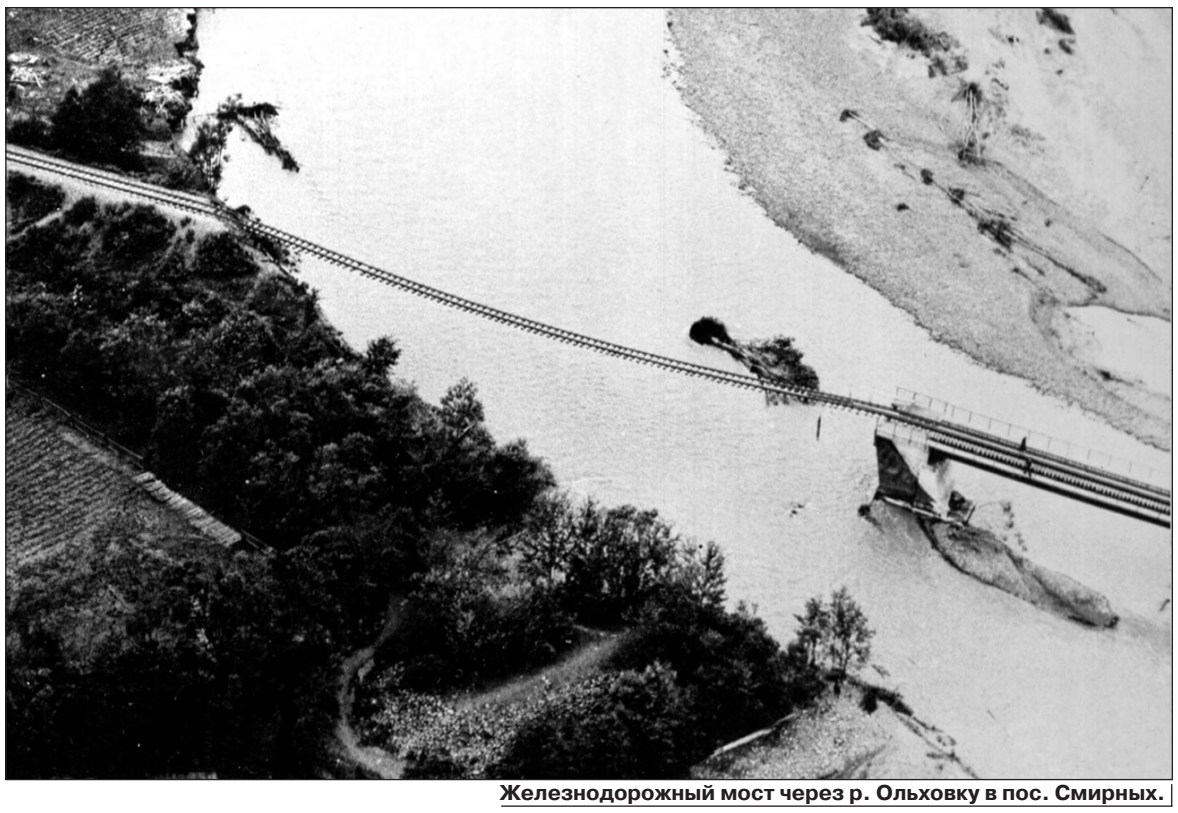
Железнодорожный мост через р. Ольховку в пос. Смирных.

КУРИНОЕ ПРОСО, ХЛЕБНЫЙ ЗЛАК, ЗАМЕНИТЕЛЬ ТАБАКА – И ЭТО ВСЕ О НЕМ

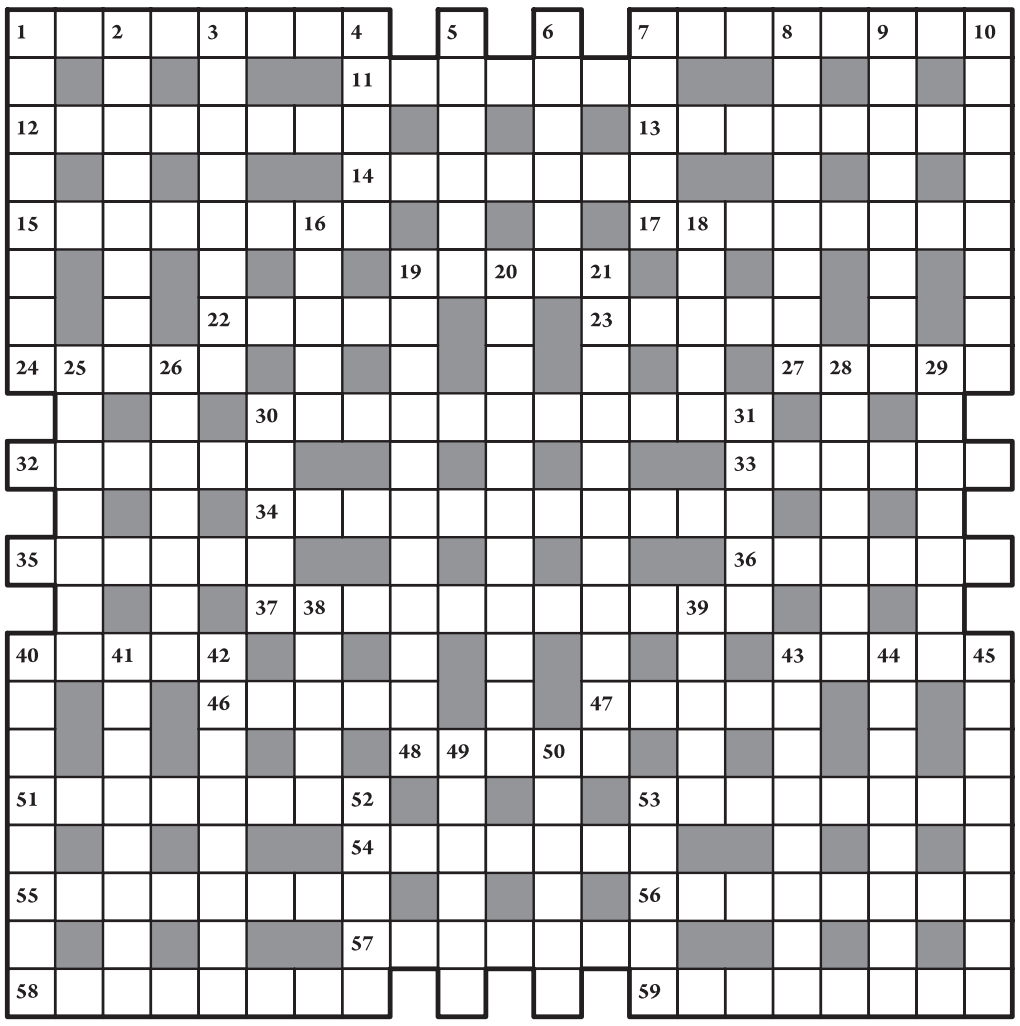

ПО ГОРИЗОНТАЛИ: **1**. Один из предметов, которые «дама сдавала в багаж». **7**. Профессиональный доносчик в Древней Греции. **11**. Любитель настрелять денег. **12**. Осенний стриптиз, демонстрируемый деревьями. **13**. Имя этой актрисы носит московский театр. **14**. На судах: совокупность снастей для постановки парусов. **15**. Гипноз. **17**. Русский эквивалент французскому слову «монстр». **19**. Каждая из двадцати знаменитых статуэток Уолта Диснея. **22**. Весьма титулованный итальянский футбольный клуб. **23**. Выход клоуна на манеж. **24**. Валюта, денежная единица Казахстана. **27**. Машина для добычи золота на реке. **30**. Область сельского хозяйства из популярного телесериала «Цыган». **32**. Часть велосипеда, куда не стоит вставлять палку. **33**. Немецкий классик, сочинивший роман «Три товарища». **34**. Дает право на бесплатное посещение театра. **35**. Краска, прославившаяся благодаря джинсам. **36**. Потенциальная столица Вселенной по Остапу Бендеру. **37**. «Свежеиспеченное» строительство. **40**. Металлический лом, идущий в переплавку. **43**. Его прибивает плотник и забивает наркоман. **46**. «Всадник» на велосипеде, в повозке. **47**. Что собой представляет ядрица? **48**. Конопляный продукт, пагубно туманящий мозги. **51**. Женское имя и сорт винограда. **53**. Познавательный процесс. **54**. Лед вдоль берега. **55**. Мера величины в царстве гномиков. **56**. Сорт персика. **57**. Зернышко самого популярного в Китае злака. **58**. Летательный аппарат. **59**. Американская крылатая ракета, называющаяся так же, как традиционное индейское оружие — метательный топорик.

ПО ВЕРТИКАЛИ: **1**. Единица измерения мощности, пожираемой телевизором. **2**. Роль Алексея Петренко в исторической драме Элема Климова. **3**. Искусственный дождь. **4**. Как зовут французского писателя Моруа? **5**. Большой спорт Уимблдона. **6**. Это ведь только теперь спиртное на пирушках разливают из графинчиков или прямо из бутылок, а в Древней Руси для этих целей предназначалась ... **7**. Короткая эстрадная пьеса шутливого содержания. **8**. Ученый, занимающийся специальными вопросами охраны, обогащения и рационального использования фауны. **9**. Послание, в котором автор скрывает имя, но показывает свое настоящее лицо. **10**. Балка для подвешивания грузов в грузозахватных приспособлениях. **16**. «Рыба» по-древнегречески. **18**. Закон, не признаваемый дедовщиной. **19**. Переложение музыкального произведения для исполнения оркестром. **20**. Художественный фильм. **21**. Расположение в определенной последовательности. **25**. Растение, которое содержит анабазин — алкалоид, очень близкий к никотину, так что вполне может заменить табак. **26**. Приготовленная из нее каша дает организму в пять раз больше энергии, чем картофель. **28**. ... не коромысло, плеч не оттянет (посл.). **29**. Вкусовой синоним беленькой. **30**. Обитель куколки. **31**. Неорганизованная толпа. **38**. Подразделение учреждения, предприятия. **39**. Сказочное путешествие по морю. **40**. Певунья-единоличница. **41**. Руководитель издания. **42**. Русский народный танец-состязание: кто кого на деревенской дискотеке. **43**. Тихоокеанский полуостров на задворках студенческой аудитории. **44**. Возлюбленная пастуха из известной довоенной комедии. **45**. Он же — волхв, он же — чародей. **49**. Обетованное ангельское место. **50**. Один из габаритов каравая, испеченного на именины (фольк.). **52**. Что разжигает игра в человеке? **53**. Простолюдин (редкое сейчас мужское имя).

ГДЕ НАЧАЛО ТОГО КОНЦА, КОТОРЫМ ОКАНЧИВАЕТСЯ НАЧАЛО?

1. Цель на соревнованиях ружейных стрелков. **2**. Молодежь, выбравшая «Пепси», в глазах поколения, выбравшего комсомольские песни. **3**. Женский пляжный костюм. **4**. Аквариумная рыбка. Самец может внезапно превратиться в самку. **5**. Помещик из пьесы А.Н.Островского «Таланты и поклонники». **6**. Удобрение. **7**. Новеллист, романист, прозаик, поэт (обобщающее понятие). **8**. Захват и поглощение живых клеток особыми клетками организма. **9**. Знаменитый алмаз. **10**. Что собой представляет воздуховоз? **11**. Муж, которому изменяет жена. **12**. Финансовый крах предприятия. **13**. Титул патриарха армянской церкви. **14**. Самый большой по размеру и самый низкий по звучанию смычковый музыкальный инструмент. **15**. Пренебрежительное название несамостоятельного, слабого человека — под стать ребенку. **16**. Путеводитель, карманный справочник. **17**. Грузинский город. **18**. Какая фамилия «просится» встать перед Данченко? **19**. Определение границ земельных участков. **20**. Паук с характерным узором на спине. **21**. Группа морских островов. **22**. Картина И.М. Прянишникова. **23**. У кого денег куры не клюют. **24**. Композитор, автор песни «Надежда». **25**. Уродливая ненормальность. **26**. Актриса, которую каждый видел в «Иронии судьбы, или С легким паром». **27**. Алексей Аракчеев — всесильный ... в годы правления императора Александра I. **28**. Умеренный темп в музыке. **29**. Глубокое изучение. **30**. Наука о болезнях голоса. **31**. Сбережения многих в руках одного. **32**. Сорт груши. **33**. Орган городского управления в России XVIII века. **34**. Страдающий от болезни с симптомами: что-то с памятью моей стало. **35**. Лицо, принявшее на себя обязательство уплатить по предъявленному счету, векселю. **36**. Один из лучших форвардов отечественного футбола. **37**. Вокальный цикл, адресованный тому, кто его уже не слышит. **38**. «Молочный брат» Остапа Бендера.

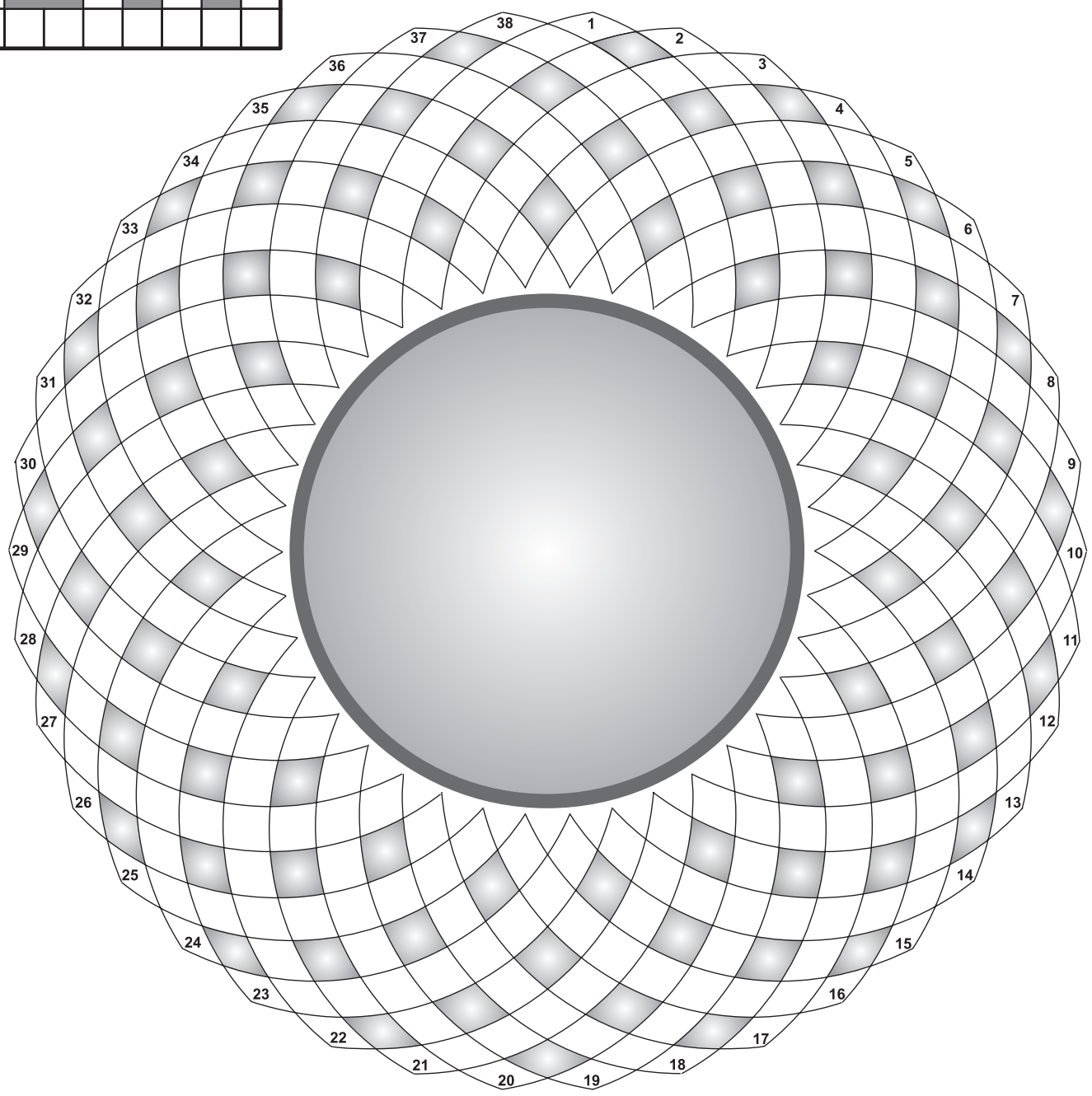

ОТВЕТЫ НА КРОССВОРДЫ, ОПУБЛИКОВАННЫЕ В № 140

ВСЕГО ПОНЕМНОГУ

По горизонтали: 1. Прачка. 6. Халява. 11. Дартс. 13. Комод. 14. Ян. 16. Салун. 17. Самум. 18. Пи. 19. Люк. 21. Нет. 23. Кур. 24. Кум. 25. Каас. 27. Трактат. 28. Кипу. 29. Антон. 31. Живот. 32. Сокол. 33. Раж. 35. Висок. 36. Будем! 38. Потоп. 39. Талер. 41. Ропот. 44. Сидор. 46. РАН. 47. Скула. 50. Шланг. 53. Ахилл. 55. Лоно. 56. Витамин. 58. Арка. 59. Ева. 60. Бра. 61. Рок. 63. Таз. 64. По. 65. Коала. 66. Волан. 68. Ша. 69. Диета. 70. Пирог. 72. Кнопка. 73. Кесарь.

По вертикали: 1. Прялка. 2. Ад. 3. Час. 4. Кран. 5. Атлет. 6. Хомут. 7. Амур. 8. Лом. 9. Яд. 10. Азимут. 12. Сутра. 13. Какао. 15. Нюанс. 18. Пупок. 20. Каток. 22. Склад. 24. Кивок. 26. Сок. 28. Кис. 30. Носорог. 31. Жилетка. 33. Рупор. 34. Жетон. 36. Бор. 37. Мат. 40. Лиана. 42. Палас. 43. Флирт. 44. Слово. 45. Дно. 48. Уха. 49. Алкаш. 50. Шлепок. 51. Пиала. 52. Сироп. 54. Лазарь. 56. Врата. 57. Нолик. 60. Боек. 62. Каре. 65. Кип. 67. Нос. 69. До. 71. Га.

ВЕЛИКИЙ, МОГУЧИЙ И ДО КИЕВА ДОВЕДЕТ

По горизонтали: 1. Девальвация. 11. Рост. 15. Рвение. 16. Инесса (Арманд) . 17. Сиу. 18. Антарес. 20. Арк. 21. Кант. 22. Кормило. 23. Перро. 24. Дот. 25. Обивка. 28. Катаев. 29. Ади. 30. Нолик. 32. Насер. 36. Бивис. 40. Свора. 41. Молот. 43. Нино (Рота). 44. Напалм. 47. Бритва. 48. ДДТ. 49. Ерема. 51. Ирена. 55. Игрек. 59. Гири. 60. Мрамор. 61. Доу. 62. Ра.

По вертикали: 1. Дракон. 2. Евно (Азеф). 3. Ветрило. 4. Ана. 5. Лирик. 6. Висок. 7. Анапа. 8. Церетели. 9. Искра. 10. Ястреб. 11. Раковина. 12. Осада. 13. Синод. 14. Тутти. 19. Елань. 26. Бовари. 27. Вира. 31. Калам. 33. Амбра. 34. Сор. 35. Рот. 37. «Вид». 38. Инд. 39. Сотка. 40. Снег. 42. Твид. 45. Пер. 46. Мир. 50. Ми. 52. Ем. 53. Но. 54. Ар. 56. Го. 57. Ру. 58. Ер.

ПРОГНОЗ ПОГОДЫ

на 8 августа

ОХА
Переменная облачность.
Днем — плюс 17, ночью — плюс 15.

НОГЛИКИ
Переменная облачность.
Днем — плюс 17, ночью — плюс 14.

УГЛЕГОРСК
Переменная облачность.
Днем — плюс 19, ночью — плюс 14.

КОРСАКОВ
Переменная облачность.
Днем — плюс 21, ночью — плюс 17.

ХОЛМСК
Переменная облачность.
Днем — плюс 21, ночью — плюс 16.

ЮЖНО-КУРИЛЬСК
Переменная облачность.
Днем — плюс 18, ночью — плюс 13.

ПРОДАЮ

✓ **3-комн. квартиру в Корсакове (4-й эт., 59,5 кв. м, окна ПВХ, балкон застеклен ПВХ, эл./титан, метал. дверь). Тел. 8-962-153-04-93.**

✓ **а/м «Ниссан-AD» (2000, дизель, коробка, 4 WD, с документами, лопнула цепь ГРМ, 45000 руб.) Тел. 8-914-641-70-34.**

✓ а/м «Ниссан-SkyLine» (2002, цв. жемчужный, без пробега по Сахалину, DVD, ксенон, замена всех жидкостей, новая зимняя резина, охранный комплекс, задний привод, в отл. техсостоянии). **Тел.: 8-924-280-72-92, 8-962-502-74-25.**

✓ а/м «Тойота-Чайзер Taurer V» (1998, 2500 куб. см, турбина, бust-контроллер, ст. тюнинг, прямоток, ксенон, подогрев зеркал, дворников, вариаторная, ABC, TRC, Snow, титаны на 17, тонирован по кругу, 4 подушки безопасности). **Тел.: 62-88-89, 8-962-417-54-96.**

✓ а/м «Тойота-Калдина» (1999, дизель, коробка, 4WD, двигатель 3С, пробег по Сахалину 7000 км). **Тел. 8-962-118-04-32.**

СНИМУ

✓ **квартиру для семьи из двух человек, комнату для 1—2 человек. Тел. 48-60-51.**

Продаются бывшие в эксплуатации автомобили ВАЗ-21310 и УАЗ-39099, 2002 года выпуска, запчасти к ним, а также прицепы НЕФАЗ-8223 2003 года выпуска, г/п 10 т, длина 6 м.
Обращаться по тел.: 8-914-641-24-94, 8-962-120-00-74.

НАШЕ ИЗДАНИЕ ПРЕДСТАВЛЕНО В СИСТЕМЕ
www.reklama-online.ru
Реклама онлайн
ОБЩЕРОССИЙСКАЯ СИСТЕМА ПОДАЧИ РЕКЛАМЫ В РЕГИОНАЛЬНЫЕ СМИ

АМИКС Торговый дом
Товар сертифицирован.
Широкий ассортимент канцелярских товаров для дома и офисов, уничтожители документов, ламинаторы, переплетчики, расходные материалы...
г. Южно-Сахалинск, Коммунистический пр., 49.
E-mail: amix@sakhalin.ru
Тел.: 42-36-36, 74-24-23.

ТОВАРЫ РЫБАКАМ
МЕШКИ: под 2 блока мороженой рыбы, пропиленовые, джутовые, ВКЛАДЫШИ п/э, КУБОТЕЙНЕРЫ.
Телефоны: 42-31-59, 75-15-59.
ДЕЗИНФИЦИРУЮЩИЕ и МОЮЩИЕ СРЕДСТВА для пищевой промышленности.
Товар сертифицирован.
Св-во № 15755 от 28.02.2002 г. Адм. г. Южно-Сахалинска.
Дели, сети, гофротара, тенты, пологи, канат DL 22-24 мм б/у на оттяжки.

салон ОФИСНАЯ МЕБЕЛЬ
Подлежит обязательной сертификации
ул. Ленина, 13/1, тел.: 50-00-70, 72-51-39;
ул. Сахалинская, 219, тел.: 77-21-91, 77-35-00;
пр. Мира, 21«Б» (ТЦ «Дельта»), тел. 77-72-10.
Оперативная мебель, металлическая мебель, кресла, стулья, сейфы, кабинеты руководителей.

12 лет на рынке оценочных услуг
ООО «РАНО»
«РЕГИОНАЛЬНОЕ АГЕНТСТВО НЕЗАВИСИМОЙ ОЦЕНКИ»
Лиц. рег. № 000962 от 19.09.2001 г. выд. Мин. имущества РФ
полис страх. гражд. ответ. оценщика № 0682038000005 от 20.04.2006
ОЦЕНКА
имущества, бизнеса, переоценка ОФ, определение ущерба при ДТП.
Все виды работ выполняются в соответствии с требованиями ФЗ и стандартов оценки.
г. Южно-Сахалинск, ул. Курильская, 59, оф. 16.
Тел./факс 72-44-36, 72-35-76. E-mail: rano@sakhalin.ru

ООО «АГЕНТСТВО КРЕМ»

Расценки на изготовление агитационных материалов в рамках избирательной кампании по выборам депутатов Сахалинской областной Думы пятого созыва, назначенных на 12 октября 2008 г.

№	Наименование	Цена (руб.)
1	Баннер 3*6	3600 руб.
2	Печать на баннерной ткани	240 руб. 1 кв. м
3	Люверсы	18 руб. 1 шт.
4	Установка баннера	от 100 руб. 1 кв. м
5	Плакат А 3	от 4 руб.
6	Плакат А 4	от 2,5 руб.
7	Листовка А 5	от 2 руб.
8	Буклет А 4	от 8 руб.
9	Открытка, пригласительное	от 6 руб.
10	Календарь карманный	от 7 руб.
11	Печать плакатов шириной до 90 см	1 кв. м от 1500 руб.

Контактные телефоны: 72-36-79, 76-78-66, 26-92-58.
Адрес: ул. Амурская, 62, оф. 216.

НГС НефтеГазСнаб
«НЕФТЕГАЗСНАБ» предлагает:
Товар сертифицирован.
Диз. топливо, бензин, тех. масла (И-20, И-40, И-50, М10Г2К, М8Г2К, М14Г2ЦС, М10Г2ЦС, М8В, ВМГЗ, М10ДМ, МС-20, М-14В2, МТ-16П, ТЭП-15, ТП-30, КС-19, SAE 10W40, SAE 10W30, ХФ-12-16, ХФ-22-24, масло «Conoco», солидол, циатим-201, литол-24, «ФИОЛ», смазка графитная ГТШ, тосол, антифриз, тормозная жидкость «РосДот-4»).
Карбит, кальций хлористый, гипохлорит кальция, кислоты, электролит, сода каустическая, кальцинированная, нефтесорбент.
Технические газы (кислород, азот, ацетилен, пропан, углекислота, гелий, аргон, смесь газовая, фреон).
Сварочное, противопожарное оборудование, подшипники.
Трос стальной, канатная продукция, стропы, такелаж.
Резинотехнические изделия.
Асбестовые изделия, капралон, фторопласт, паронит, набивки.
Инструмент, круги наждачные, отрезные, шлиф. шкурки.
Металлопродукция (сталь листовая, прокат угловой, прокат оцинкованный, швеллер, арматура, проволока, металл круглый ХН, гайки, шайбы, болты, шурупы, гвозди, дюбель-гвозди, сетка-рабица, свинец, латунь, бронза, профнастил, металлочерепица, трубы).
Электроламповая продукция, кабель, провод, аккумуляторы, светильники, прожекторы.
Строительные материалы (цемент, битум, шифер, рубероид, стекло, мел, оргстекло, минвата, стеклоткань, керамическая плитка, пиломатериал, стекло жидкое, пакля, лен, фанера, ДВП, сайдинг, панели ПВХ, МДФ, линолеум, СМЛ, сухие смеси, «TERRAKO», сантехника, труба. металлопластик, запорная арматура).
Лакокрасочная продукция, грунт, растворители.
Спецодежда зимняя и летняя, СИЗ, постельное белье, ткани, пологи.
Моющие и чистящие средства.
г. ЮЖНО-САХАЛИНСК, ул. Лермонтова, 97-1 (авт. № 16, «Конечная»), тел. 77-41-40, тел./факс 77-41-42; 77-41-96.
г. ХОЛМСК, ул. Пригородная, 2, тел./факс: (424-33) 5-95-85, 5-99-70, 5-98-24; e-mail: ngsnab@rambler.ru.

ООО «Эврика-2002»
предлагает упаковочную продукцию собственного производства:
Пакеты «Майка» цветные:
380*750*30 – 1,60 р.
240*440*15 – 0,40 р.
190*300*10 – 0,18 р.
Пакеты «Майка» черные:
330*560*30 – 0,55 р.
Пакеты с нанесением логотипа:
от 1,60 р. до 2,40 р.
Пакеты фасовочные:
290*410*10 – от 0,21 р.
290*410*15 – от 0,32 р.
240*370*10 – от 0,16 р.
240*370*15 – от 0,25 р.
200*300*10 – от 0,11 р.
200*300*15 – от 0,18 р.
Мусорные мешки:
30 л – 0,66 р. (1/50 – 33 р.)
60 л – 2,30 р. (1/50 – 115 р.)
100 л – 5,40 р. (1/50 – 270 р.)
120 л – 18 р. (1/50 – 900 р.)
ВКЛАДЫШИ!
Действует система скидок.
Под заказ любые размеры.
Принимаем изделия из полимера на утилизацию.
693021, г. Южно-Сахалинск, п. Луговое, ул. Комарова, 24.
Тел.: (4242) 799-655, 790-703.
Товар сертифицирован.

ПРОДАЕТСЯ ПАРОВОЙ КОТЕЛ Е1/9.
ЗВОНИТЬ ПО ТЕЛЕФОНУ 47-53-92.

СТОИМОСТЬ ПОЛИГРАФИЧЕСКИХ УСЛУГ ТИПОГРАФИИ «КОЛОРИТ»

по изготовлению агитационных материалов в рамках избирательной кампании по выборам депутатов в Сахалинскую областную Думу пятого созыва

Наименование продукции	Формат	Стоимость единицы продукции в руб.
Листовки, плакаты	А3	0,85 — 40,8
	А4	0,2 — 15
	А5	0,15 — 8,5
Буклеты, календари	А4	2 — 45

Стоимость единицы печатной продукции зависит от тиража, красочности, вида бумаги и дополнительной послепечатной обработки.

Условия оплаты: предварительная оплата 100%.

Наценка за срочность: при сроке исполнения заказа в течение 3 дней — 100%, 5 дней — 50 %, стандартный срок исполнения до 10 рабочих дней.

Дизайн продукции рассчитывается отдельно.

Справки по телефону: 71-38-05, 75-53-53, 29-82-83.

ПАМЯТНИКИ
из природного камня
разнообразный дизайн
минимальные сроки
памятники для ветеранов ВОВ со скидкой.
г. Южно-Сахалинск, пр. Мира, 1д
тел. 629-659, т/ф 42-32-01

ПЕРВЫЕ ПОЗИЦИИ
бизнес-каталога Сахалинской области
ПОДРОБНОСТИ НА САЙТЕ WWW.SKR.SU
ТЕЛ. 42-46-08
за 1 000 рублей в год

Учредители газеты — *администрация Сахалинской области и Сахалинская областная Дума.*
И. о. редактора: Ирина Горностаева.
Дежурный по номеру: Владимир Елисеев.
ТЕЛЕФОНЫ РЕДАКЦИИ: и. о. редактора: *42-06-22;* **зам. редактора:** *42-45-65;* **ответственный секретарь:** *42-32-17;* **соб. корр.:** *42-99-79;* **отдел по взаимодействию с органами представительной власти и местного самоуправления:** *42-25-88;* **отдел по взаимодействию с законодательной властью:** *42-43-34;* **отдел по взаимодействию с органами исполнительной власти и общественными организациями:** *42-07-47;* **отдел спецпроектов:** *42-15-33;* **ст. корреспондент по работе с письмами:** *42-25-88.*
Издатель: ОГУ «Издательский дом «Губернские ведомости».
И. о. директора: Наталья Сердюк.
ТЕЛЕФОНЫ: приемная: *42-06-22,* **факс** *42-92-74;* **бухгалтерия:** *42-46-10;* **отдел распространения:** *42-33-32;* **технический редактор:** *42-32-17;* **спец. корр. (РИА «Сахалин — Курилы»):** *46-49-47;* **компьютерный отдел:** *46-49-45;* **корректорская:** *42-43-34.*
НАШ АДРЕС: 693000, г. Южно-Сахалинск, ул. Дзержинского, 34. *E-mail: governor_news@sakhalin.ru*
ПОДПИСНЫЕ ИНДЕКСЫ: 53801, 53802, 73807, 73809.
Статьи со знаком ® публикуются на правах рекламы. За содержание рекламных материалов редакция ответственности не несет. Мнение редакции не всегда совпадает с мнением авторов. Рукописи не рецензируются и не возвращаются.
Отпечатано в ГУП «Сахалинская областная типография» департамента по печати, телерадиовещанию и связи Сахалинской области (Южно-Сахалинск, ул. Дзержинского, 34).
Объем 6 печ. л. Печать офсетная. Тираж 6000. Заказ 980.
Подписано в печать: по графику — 19.00, фактически — 18.00.
Газета перерегистрирована в связи с изменением состава соучредителей Северо-восточным региональным управлением регистрации и контроля за соблюдением законодательства РФ в области печати и средств массовой информации (г. Петропавловск-Камчатский).
Свидетельство о регистрации № К 0176 от 02.08.1995.
ОТДЕЛ РЕКЛАМЫ: 42-46-08, 42-45-80.