В НОМЕРЕ Бюджетный оптимизм по-сахалински /4–5

16+

Общественно-политическая газета Сахалинской области • № 145 (6208) • Четверг 15 декабря 2022 года • Издаётся с 21 декабря 1991 года • Все новости области на сайте www.sakh.online

ГУБЕРНСКИЕ ВЕДОМОСТИ

ЗОЛОТОЙ ФОНД ПРЕССЫ 2022

медиахолдинг ГУБЕРНСКИЕ ВЕДОМОСТИ SAKH.ONLINE ОТВ Читай! Делись! Смотри!

«Горный» приоткрыл сезон

В минувшие выходные на горнолыжном курорте провели «Праздник снега», посвящённый началу работы трассы Запад. А вчера открыли и Юг. В этом году кататься начали раньше обычного

ФОТО СТК «ГОРНЫЙ ВОЗДУХ»

ВАША РЕКЛАМА В ГАЗЕТЕ И НА САЙТЕ. ТЕЛЕФОН (4242) 42-46-08, ФАКС (4242) 42-45-80. E-MAIL: REKLAMA@SAKH.ONLINE

Реклама

ИЗБАВЬТЕСЬ ОТ ОЧКОВ!

САХАЛИНСКИЙ ЦЕНТР МИКРОХИРУРГИИ ГЛАЗА

ЛАЗЕРНАЯ КОРРЕКЦИЯ ЗРЕНИЯ В ЮЖНО-САХАЛИНСКЕ

г. Южно-Сахалинск, ул. Ленина, 279а
www.sakhglaz.ru
@sakh_glaz

тел. 290-440, 266-220

Лицензия на осуществление медицинской деятельности № Л041-01185-65/00560890 выдана терр. органом Росздравнадзора по Сахалинской области.

ИМЕЮТСЯ ПРОТИВОПОКАЗАНИЯ, НЕОБХОДИМА КОНСУЛЬТАЦИЯ СПЕЦИАЛИСТА

Реклама

СЗС САХАЛИН ЗАПЧАСТЬСЕРВИС

ОФИЦИАЛЬНЫЙ ДИЛЕР КАМАЗ, HINO, ISUZU

693012, г. Южно-Сахалинск, ул. Шлакоблочная, 37, тел. (4242) 28-33-00

kamaz-sakhalin.ru
hino-sakhalin.ru
isuzu-sakhalin.ru

- АВТОМОБИЛИ И СПЕЦТЕХНИКА В НАЛИЧИИ И ПОД ЗАКАЗ
- ГАРАНТИЙНОЕ И СЕРВИСНОЕ ОБСЛУЖИВАНИЕ
- ОРИГИНАЛЬНЫЕ ЗАПЧАСТИ
- МАСЛА TOTAL

ПРОДАЖА АВТОМОБИЛЕЙ (4242) 28-33-00
ПРОДАЖА ЗАПЧАСТЕЙ (4242) 77-71-80
ГАРАНТИЯ И СЕРВИС (4242) 27-60-20

Будь в курсе

В России фиксируют рост заболеваемости гриппом, ковидом и ОРВИ

За неделю количество заболевших увеличилось на 35,4 процента по сравнению с предыдущей.

Среднероссийский показатель заболеваемости превышен в 37 регионах страны. В их числе Бурятия, Якутия и Чукотский автономный округ, сообщает пресс-служба Роспотребнадзора. Среди штаммов гриппа преобладает свиной грипп A (H1N1), его выявили уже в 82 регионах России. Заболеваемость COVID-19 увеличилась на 11 процентов, рост фиксируется в 52 субъектах. Преобладающим считается омикрон-штамм (около 85 процентов), 4,6 процента приходится на штамм цербер.

Меры

В Роспотребнадзоре призвали регионы усилить информационную кампанию по защите от сезонных заболеваний перед Новым годом.

Жители островов выберут дворы для ремонта в 2023 году

В Сахалинской области продолжат реализацию федерального проекта «1000 дворов».

Планируется привести в порядок около 30 дворов. Первым этапом реализации станет опрос населения, который пройдёт с 15 по 25 декабря на портале «Госуслуги». Так сформируется адресный перечень территорий, планируемых к благоустройству. Во дворах, которые победят, отремонтируют тротуары и проезды, создадут условия для маломобильных граждан, высадят деревья, установят систему освещения. Там, где необходимо, появится спортивное оборудование и игровые площадки.

Сахалинский пенсионер перевёл телефонным мошенникам 11 миллионов рублей

Злоумышленники представились сотрудниками банка.

По данным УМВД России по Сахалинской области, преступники сообщили пожилому сахалинцу, что его деньги на карте под угрозой. После этого они отправили ему инструкцию, которая якобы спасёт средства. Мужчина перевёл деньги. Звонки продолжались с 19 ноября по 9 декабря. Полиция возбудила уголовное дело. На данный момент проводятся следственные действия и устанавливаются лица, причастные к злодеяниям. Сахалинская полиция напоминает, что противостоять мошенникам можно лишь повышенным вниманием и здравомыслием. И призывает граждан не сообщать личные данные и номера банковских счетов незнакомым.

САМЫЕ ВАЖНЫЕ НОВОСТИ САХАЛИНА И КУРИЛ В НАШЕМ КАНАЛЕ TELEGRAM SAKHONLINE

ЕЩЕ БОЛЬШЕ ИНТЕРЕСНОГО НА НАШЕМ САЙТЕ SAKH.ONLINE

Первую сотню дронов сделали сахалинские инженеры

Михаил Берёзов
lenta@sakh.online

В рамках рабочей поездки в Сахалинскую область заместитель председателя правительства РФ — полномочный представитель президента РФ в ДФО Юрий Трутнев посетил открытый в конце ноября цех по производству беспилотных летательных аппаратов.

Центр конструирования и производства островных беспилотников организован компанией «Вистел» на территории специального конструкторского бюро средств автоматизации морских исследований ДВО РАН. За основу квадрокоптеров были взяты разработки резидентов нашего сахалинского ИТ-парка. Выйти на проектную мощность — до 300 дронов в месяц — цех должен в первом квартале 2023 года. Сегодня на производстве готовятся к выпуску опытной партии в количестве 100 беспилотников.

Для производства техники используются лёгкие и прочные материалы, например, углепластик. Детали создаются с помощью 3D-принтеров, фрезерных и точильных станков.

Сахалинские инженеры планируют выпускать сразу несколько моделей квадрокоптеров. Военные смогут применять их в разведке, корректировке огня и доставке грузов.

Цель

Выйти на проектную мощность — до 300 дронов в месяц — должен центр конструирования и производства островных беспилотников в первом квартале 2023 года.

В числе разработок также — сельскохозяйственные дроны. Кроме того, готовится серийный выпуск конструкций, предназначенных для оснащения школ Сахалинской области. Всего предстоит выпустить около двух тысяч беспилотников для образовательных учреждений.

Учителя технологии пройдут обучение по основам эксплуатации, пилотирования и сборки летательных аппаратов и с нового учебного года начнут передавать свои знания школьникам.

На наши острова идут фед

Сахалинская область получит дополнительное финансирование на развитие транспортной инфраструктуры

Иван Алексеев
lenta@sakh.online

Сахалин посетил заместитель председателя правительства РФ — полномочный представитель президента РФ в ДФО Юрий Трутнев. В Южно-Сахалинске он провёл совещание по вопросу транспортной доступности Сахалинской области. В повестку вошли вопросы строительства новой взлётно-посадочной полосы в аэропорту Южно-Сахалинска, развития морского порта Корсаков, субсидирования морских перевозок.

Услугами аэропорта Южно-Сахалинска пользуются более 95 процентов пассажиров, прибывающих на острова. Но существующая взлётно-посадочная полоса по эксплуатационно-техническому состоянию исчерпала свой ресурс, поэтому был поднят вопрос строительства новой. За счёт средств регионального бюджета разработана проектно-сметная документация. В конце августа этого года началась укладка первого бетона.

Новая «взлётка» обеспечит приём практически всех типов воздушных судов без ограничений и повысит безопасность полётов. Благодаря повышению категории аэродрома снизится количество отложенных рейсов из-за неблагоприятных погодных условий. Ввести полосу планируется в 2024 году. Кроме того, в главной воздушной гавани островного региона будет введён в эксплуатацию новый аэровокзальный комплекс.

Новая «взлётка» обеспечит приём практически всех типов воздушных судов. / ФОТО ИВАНА КАШИРИНА

На совещании было принято решение о дополнительном финансировании проекта в 2023 году. Как отметил Юрий Трутнев, Минтранс России планирует выделить ещё 3,6 миллиарда рублей на строительство взлётно-посадочной полосы в аэропорту Южно-Сахалинска.

Резиденты курорта развивают инфраструктуру

Андрей Левченко
lenta@sakh.online

Возле нижней станции «Горного воздуха» компания «Хилл Топ» построит гостиничный комплекс. Сейчас ведутся работы по планировке и подготовке к устройству котлована.

Там будет 150 номеров, несколько десятков из них — класса люкс и один президентский. На территории расположатся водно-оздоровительный комплекс, два ресторана, фитнес- и караоке-центры, массажный салон. Это будет первый отель такого уровня в островном регионе.

Ещё один гостиничный комплекс — «Большевик» — появится на средней площадке «Горного воздуха». Накануне был дан старт строительству отеля. «Большевик» будет включать 13 гостевых домов площадью от 250 до 350 квадратных метров, а также гостиницы на 216 номеров. Отели планируется сдать в 2025 году.

Компания ООО «Антерра» создаёт в западной части России и на Дальнем Востоке бренд оздоровительных отелей «Грин Флоу» и собирается развивать сеть на Сахалине. Она планирует построить отель с термальным комплексом рядом со спортивным комплексом «Динамо».

У подножия горы Красной появится туристический кластер. Инвестор «Мантера-Групп» возведёт гостиницы на 1,6 тысячи номеров — под строительство уже определён участок площадью 101,3 га. Инвестор построит подвесную канатную дорогу гондольного типа, новые горнолыжные трассы, системы оснежения, рестораны, кафе, будет выполнено благоустройство территории.

До 2026 года на комплексе планируется ввести 1,2 тысячи новых гостиничных номеров. Всего на ТОР «Горный воздух» зарегистрирован 31 резидент.

Цифра

1,2

тысячи новых гостиничных номеров планируется построить на «Горном воздухе» к 2026 году.

ералъные деньги

Высокий класс. На транспортном совещании был поднят вопрос модернизации морского порта Корсаков, в том числе его включение в план развития Северного морского пути на период до 2035 года. На совещании удалось достичь договорённости о дополнительном федеральном финансировании на реконструкцию морской гавани. Минтранс России в 2023 году планирует выделить на эти цели один миллиард рублей.

Юрий Трутнев поручил Главгосэкспертизе провести экспертизу проектной документации на объекты гидротехнических сооружений без подтверждения финансирования, что позволит быстрее приступить к работам. Кроме того, вице-премьер дал поручение Минфину России, Минтрансу России и Минстрою России рассмотреть вопрос о переносе сроков мероприятий по развитию порта Корсаков с 2026–2028 гг. на 2023–2025 гг.

Ещё один вопрос касался строительства и ввода в эксплуатацию паромов для переправы Ванино — Холмск, соединяющей Сахалин с материком. На Амурском судостроительном заводе в Хабаровском крае строятся два современных грузопассажирских парома: «Александр Деев» и «Василий Ощепков». Каждый из них сможет перевозить 200 пассажиров, до 32 железнодорожных вагонов и 12 грузовых автомобилей. Высокий ледовый класс позволит работать на линии круглый год.

По итогам обсуждения Юрий Трутнев поручил Минтрансу, Минфину, Минвостокразвития РФ совместно с правительством Сахалинской области представить предложения по субсидированию затрат, связанных с эксплуатацией паромов.

Двор без машин. В ходе своего визита на остров Юрий Трутнев вместе с губернатором Сахалинской области Валерием Лимаренко осмотрел ход строительства жилого микрорайона «Горизонт».

Проект реализуется в юго-восточной части Южно-Сахалинска на земельном участке площадью 33 гектара. В его реализацию будет вложено порядка 20 миллиардов рублей инвестиций.

Строительство новых домов позволит обеспечить сахалинцев доступным и качественным жильём, в том числе арендным, создать комфортную городскую среду. Жилой комплекс будет состоять из четырёхэтажных домов с квартирами от 40 до 90 квадратных метров стандарт-класса с отделкой под ключ. Проектом предусмотрены дворы без машин: вместо парковочных зон и проезжей части строители разместят детские площадки и общественные пространства.

500 построенных в рамках первой очереди квартир будет передано в наём востребованным специалистам — работникам бюджетной сферы и приоритетных отраслей экономики. Стоимость аренды будет в два раза меньше среднерыночной по Южно-Сахалинску. Ещё 500 квартир будут предложены для выкупа, в первую очередь, гражданам, имеющим сертификаты на улучшение жилищных условий и материнский капитал, а также участникам ипотечных программ с государственной поддержкой. Цена квадратного метра в квартире с чистовой отделкой здесь будет сопоставима с ценой «квадрата» с отделкой под серый ключ в отдалённых микрорайонах Южно-Сахалинска и в полтора раза ниже, чем в центральных.

Готовность жилого микрорайона на сегодня составляет 65 процентов. Строительство первой очереди «Горизонта» — тысячи квартир — будет завершено в третьем квартале следующего года.

Сколько человек обслуживает аэропорт в Южно-Сахалинске

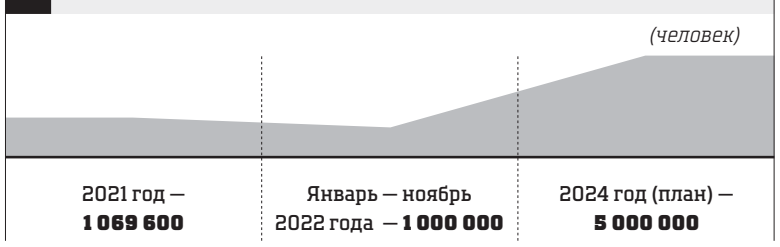

Цитата

Юрий Трутнев, полномочный представитель президента РФ в ДФО:

«Сахалинская область имеет специфику, а значит, вопросы транспортной доступности имеют первоочередное значение с точки зрения экономического развития, комфорта и безопасности жизни в регионе».

В тему

«Сахалинское ипотечное агентство» сейчас привлекает инвестора для возведения второй очереди «Горизонта». Начать строительство планируется в следующем году и сдать комплекс полностью в 2024–2025 годах.

Просто жизнь

Ощутить то детское чувство

Наталья Неверова
lenta@sakh.online

Лично я не знаю того, кто не любит Новый год. Для многих эти дни — воплощение волшебства, веселья и ожидание чего-то нового, обязательно доброго. Но самое трогательное, что эти праздники и даже подготовка к ним помогают снова окунуться в какой-то детский восторг от простых вещей: повесить гирлянды, нарядить ёлку игрушками, украсить её мишурой и ждать боя курантов.

Когда я была маленькой, в нашей семье всегда было принято ставить только живую ёлку. Папа доставал с антресолей большую коробку со стеклянными игрушками, гирляндой с крупными круглыми лампочками и звезду. Но не красную. У меня была суперзвезда! Прозрачная с множеством разноцветных огоньков. Её мне привёз крёстный в подарок из Америки. На это чудо приходили посмотреть многие дети, жившие в моём дворе. А я задирала нос, честно. Ведь в восьмидесятые не каждый мог похвастаться диковинками из-за границы.

Мама всегда покупала ящик мандаринов. Так делали во многих семьях. Запах этих фруктов теперь всегда вызывает воспоминания о новогодних праздниках в детстве. А ещё пахло холодцом, который вместе с оливье был одним из главных блюд на столе.

Повзрослев, это чувство восторга от праздника я немного подзабыла. Даже не знаю, почему. Может, мы перестаём верить в Деда Мороза и ждать чуда. Да, праздник я отмечала, накрывала стол, ставила ёлку, покупала всем близким подарки. Но не было того трепетного ожидания.

> Неважно, в какое время мы живём и сколько нам лет, праздники мы делаем сами и если захотим, то сможем радоваться мелочам.

Четыре с половиной года назад у меня родилась дочь. И на её второй Новый год мне так захотелось волшебства для неё. Я вспомнила то детское ощущение — когда ждёшь его наступления и заранее готовишься к празднованию. Мы купили большую заснеженную ёлку, новые игрушки, гирлянды, много мишуры и хлопушек.

Я с таким воодушевлением наряжала дом, мне доставляло это огромное удовольствие. Кстати, ёлку мы поставили за три недели до самого праздника, так мне не терпелось. И каждый день включали всю иллюминацию, что очень радовало маленького ребёнка. А когда всё нарядили, я положила под ёлку маленький сюрприз для дочери. Потом позвала её и сказала, что Деду Морозу так понравилась наша подготовка, что он оставил ей подарочек. Эмоции ребёнка были бесценны. И я вместе с ней радовалась, как маленькая.

Новогодняя ночь была очень весёлой. Мы танцевали под детские песенки с плюшевыми кошками и зайцами в руках. А потом взрывали хлопушки на улице и дома.

В этом году ёлку поставили тоже за три недели, карнавальный костюм примерили и даже мандарины в вазе уже на столе. А у меня огромное желание подарки в мишуре под ёлкой спрятать. Но я держу себя в руках, ведь волшебная ночь только с 31 декабря на 1 января.

И я думаю, что неважно, в какое время мы живём, и сколько нам лет, праздники мы делаем сами и если захотим, то сможем радоваться мелочам. Главное, что вместе, всей семьёй. А дети помогают нам воспринимать эти дни как волшебный дар, ведь мы заряжаемся от них непосредственным и радостным отношением к той же наряженной ёлке, разноцветной мишуре и подаркам.

Бюджетный оптимизм по-са

Областная казна на предстоящую трёхлетку на этой неделе принята в первом чтении. Работа над документом шла очень непросто. Однако её итоги получились вполне достойными

Максим Светлов
lenta@sakh.online

Как отметила министр финансов области Ольга Лопатина, проект бюджета сформирован на основе «базового» варианта прогноза социально-экономического развития Российской Федерации. / ФОТО АЛЕКСЕЯ ГОРБУНОВА

Цитата

Юрий Выголов, депутат Сахалинской областной Думы:

«Мы принимаем этот бюджет с гораздо большим оптимизмом, чем прошлый. Мы ведь вместе над ним работали. Обратите внимание, 18 ноября прошли общественные слушания, а сейчас некоторые прозвучавшие там предложения уже заведены поправками в бюджет».

Федеральная точность

Как уже было не раз сказано, формирование доходной части региональной казны на предстоящий трёхлетний период осуществлялось в условиях рисков, связанных с внешним давлением со стороны недружественных государств и жёсткой санкционной политикой в отношении России.

Безусловно, на нашей области это сказалось в полной мере. Проект «Сахалин-1», который является одним из весомых источников доходов бюджета, нормально отработал только один квартал года, а потом начали снижать добычу. Сейчас её восстанавливают, но чтобы войти в норму, нужно время. И это огромные потери для бюджета на следующий год.

Впрочем, по словам председателя правительства области Алексея Белика, сейчас по шельфовым проектам рисков пока не просматривается.

Но вот по всему остальному очень много неопределённости.

А потому, как отметила министр финансов области Ольга Лопатина, проект бюджета сформирован на основе «базового» варианта прогноза социально-экономического развития Российской Федерации, прогноза социально–экономического развития области (его в первом чтении обсудили и утвердили депутаты на том же заседании), в том числе муниципальных образований. И всё это по очень осторожному сценарию.

И тем не менее даже в первоначальном проекте объём доходов превышал тот, что был спрогнозирован на нынешний год — 132,1 миллиарда рублей против 127 миллиардов.

Так вот, к первому чтению он ещё более увеличился. Пока не намного — на 740 миллионов рублей.

В данном случае это связано с уточнением в сторону увеличения объёма трансфертов, получаемых из федерального бюджета. Он в завершающем виде принят 24 ноября.

И открылись новые возможности, чем не преминуло воспользоваться правительство области, и вместе с нашими представителям в законодательных органах власти удалось добиться увеличения финансирования по ряду направлений.

> Начнётся строительство Домов культуры в сёлах Онор и Победино в Смирныховском районе, на что направят 200 миллионов рублей, в том числе 46 — из федерального бюджета.

Справедливости ради стоит отметить, что процесс этот был нелинейным. То есть по каким-то статьям денег нам прибавили, а по каким-то срезали. В связи с этим пришлось переформатировать ряд региональных госпрограмм. Но в целом получился чистый плюс.

Услышать каждого

Можно, конечно, сказать, что областной бюджет следующего года сохранит все социальные обязательства, все льготы. И это будет совершенно правильно. На данное направление будет направлена половина всех расходов — 72,4 миллиарда рублей.

Но более интересны, наверное, не общие цифры, а небольшие, но

Что для вас главное в проекте бюджета на три года?

Такой вопрос мы задали сахалинцам, знакомившимся с параметрами главного финансового документа региона.

Алексей Плотников, депутат областной Думы:

У нас социально ориентированный бюджет. Главные его направления — развитие экономики в условиях падения нефтегазовых доходов и повышение качества жизни людей. Ранее проект бюджета прошёл общественные слушания: его обсуждали представители всех 18 районов Сахалина и Курил. Бюджет Сахалинской области останется социально ориентированным. Мы поддержали рост затрат на все статьи поддержки населения: разовые и регулярные выплаты, адресная материальная помощь, компенсации затрат нуждающихся семей и, конечно же, меры помощи мобилизованным и их семьям. Каждый из депутатов, включая меня, переживает за нужды своего района. Нам важно, чтобы все пожелания населения нашли отражение в проекте бюджета.

халински

знаковые детали.

— Мы принимаем этот бюджет с гораздо большим оптимизмом, чем прошлый, — выразил своё мнение депутат, руководитель фракции партии пенсионеров России Юрий Выголов, — Мы ведь вместе над ним работали. Обратите внимание, 18 ноября прошли общественные слушания, а сейчас некоторые прозвучавшие там предложения уже заведены поправками в бюджет.

Действительно, работа над главным финансовым документом области велась в тесном взаимодействии с общественностью. Все предложения очень внимательно изучаются и по возможности предлагаются к реализации.

В том числе и те, что были высказаны на общественных слушаниях. Непосредственно на мероприятии прозвучало 26 вопросов и предложений, ещё 58 поступило в письменном виде. Любопытно, что чуть ли не половину из них внёс — в отношении своего округа — депутат областной Думы Александр Болотников.

И вот результат — государственная программа «Развитие сферы культуры в Сахалинской области» в 2023 году увеличена на 226 миллионов рублей. В том числе начнётся строительство Домов культуры в сёлах Онор и Победино в его Смирныховском районе, на что направят 200 миллионов рублей, в том числе 46 — из федерального бюджета.

Это, несомненно, победа депутата. Но не только. Деньги из федерального бюджета просто так не выделяются. Тут огромную работу провело и наше министерство культуры и архивного дела. И если продолжать про сельские учреждения культуры, то и министерство сельского хозяйства и продовольствия, в чьём ведении сейчас находится подпрограмма «Создание и развитие инфраструктуры на сельских территориях». На следующий год ей дополнительно добавили 467 миллионов рублей. В том числе почти 87 миллионов на строительство Дома культуры в селе Сокол.

Кроме того, деньги по этой подпрограмме будут направлены на газификацию Долинского района и даже развитие Курильских островов.

— Нам удалось включить в эту программу не только благоустройство сёл Долинского, Корсаковского, Макаровского, Невельского, Поронайского, Тымовского, Углегорского, Холмского районов, но и строительство дороги к бухте Оля в Рейдово на Итурупе. Это, на мой взгляд, большое достижение, — сказала по этому поводу глава нашего минсельхоза Инна Павленко.

— Да, действительно, хотелось бы обратить внимание на то, как активно губернатор и правительство работают с привлечением денег из федерального бюджета, — отметил в своём выступлении на заседании Думы депутат, руководитель фракции «Новые люди» Роман Веденеев. — Но...

В самом деле, вопросов по-прежнему остаётся много, и депутаты их постоянно задают. Например, Веденеев регулярно поднимает тему отсутствия пешеходных тротуаров в южной части проспекта Мира областного центра. Там уже много крупных спортивных, торговых развлекательных учреждений, строятся новые микрорайоны, а люди по-прежнему ходят по грязным обочинам.

Совершенно правильный вопрос, кстати, и его рано или поздно надо решать. И, между прочим, никто не против. Нужно только время и деньги.

И потому в ходе обсуждения постоянно всплывала тема дополнительных доходов и новых поправок в бюджет.

В тему

Общий объём доходов в 2023 году составит 132,8 миллиарда рублей. В плановом периоде 2024–2025 годов — 116,7 и 115,2 миллиарда рублей соответственно.

Справка

В программу «Создание и развитие инфраструктуры на сельских территориях» включили благоустройство сёл Долинского, Корсаковского, Макаровского, Невельского, Поронайского, Тымовского, Углегорского, Холмского районов и строительство дороги к бухте Оля в селе Рейдово на Итурупе.

Кстати

Государственная программа «Развитие сферы культуры в Сахалинской области» в 2023 году увеличена на 226 миллионов рублей.

Ожидание поправок

Это было только первое чтение законопроекта об областном бюджете на 2023–2025 годы. Предполагается, что во втором окончательном его примут 20 декабря

По словам председателя правительства Сахалинской области Алексея Белика, определённые прогнозы на то, что поправки в плюсовую сторону за счёт федеральной казны ещё будут, есть. Но конкретных цифр сейчас, понятно, никто не назовёт. За исключением некоторых.

Например, в принятом в первом чтении законопроекте о бюджете определено, что на госпрограмму по обеспечению населения качественным жильём в 2023 году направят 6,5 миллиарда рублей, в том числе 4,4 миллиарда — на переселение граждан из аварийного жилого фонда.

Цифра

6,5

миллиарда рублей направят на обеспечение населения качественным жильём.

Но уже ясно, что на жильё придут дополнительные пара миллиардов рублей из федерального Фонда реформирования жилищно-коммунального хозяйства — именно на «аварийщиков». Для них построят не менее 100 тысяч квадратных метров, а в целом по области — не ниже нынешнего уровня в 500 тысяч квадратных метров.

Силы, средства, земля — всё для этого есть.

Да и в целом бюджет 2023–2025 годов сохранит и инвестиционную направленность. На эти цели в 2023 году запланировано 24,8 миллиарда рублей. В 2024 и 2025 годах — 14,8 и 10,6 миллиарда рублей соответственно — но это предварительно, на деле будет больше.

В целом запланирована реконструкция и строительство 109 объектов, в том числе по одному в сферах соцобслуживания и культуры, 8 — в образовании, 11 — в спорте, 12 — в здравоохранении, 24 — в жилищно-коммунальном хозяйстве. Дорожно-транспортная инфраструктура также не останется без внимания. И многое другое.

Это нисколько не похоже на кризисный бюджет. За такой бюджет приятно голосовать. Что и было сделано.

Это было только первое чтение законопроекта об областном бюджете на 2023–2025 годы. Предполагается, что во втором окончательном его примут 20 декабря.

ЕЩЕ БОЛЬШЕ ИНТЕРЕСНОГО НА НАШЕМ САЙТЕ SAKH.ONLINE

Галина Дзюба, председатель СТПП:

На первый план выходит импортозамещение. И в этих условиях начинающим предпринимателям особенно важно получить поддержку правительства. Поэтому очень радует тот факт, что в бюджете Сахалинской области на 2023 год учли дополнительные субсидии и меры помощи бизнесу, в особенности — малому и среднему предпринимательству. 12 декабря бюджет приняли в первом чтении в Сахалинской областной Думе. Ждём окончательного вердикта депутатов: этот документ определит, как наши острова будут жить в следующем году, в условиях, которые диктует мировая экономика. Конечно, есть сложности. Но, несмотря на это, власти региона изыскивают возможности для того, чтобы сохранять обязательства перед населением и перед бизнесом в части

Александр Тугарев, мэр Долинского района:

Авторы проекта учли наши пожелания. Бюджет получился социально ориентированным. Регион продолжит финансирование строительства важных объектов. В Соколе начнётся возведение клуба. В Покровке капитально отремонтируем мастерские и входную группу школы. Продолжится реконструкция путепровода, связывающего Долинск с западной частью района. Продолжим капитальные ремонты жилфонда. Будут благоустраиваться общественные территории и дворы. В центре внимания остаются вопросы, связанные с повышением качества жизни людей и безопасностью. Есть ряд проектов, которые в этот раз не получили бюджетной поддержки, например, благоустройство улицы Ленина, строительство школы-сада в селе Взморье.

#ЛЮДИОСТРОВА

Игорь Ямуков (ЮЖНО-САХАЛИНСК). Главе управления МЧС по Сахалинской области присвоили звание генерал-майора внутренней службы. Соответствующий указ подписал президент.

Декабрина Пушкарёва (ЮЖНО-САХАЛИНСК). Ветеран Великой Отечественной войны, почётный гражданин области отметила 98-й день рождения. В 1945 году она служила санинструктором.

Образование. Новый корпус школы № 30 в Луговом примет учеников к осени 2024 года. Он рассчитан на 550 мест. В него переведут учеников 5–11 классов, в действующем корпусе останется начальная школа.

Творчество. Подводный мир Камчатки и Курильских островов запечатлел фотограф Александр Семёнов. Он показал ярких морских обитателей, фантастических осьминогов, светящихся медуз.

Талисман. Спортивная школа зимних видов спорта завершила конкурс на лучшее имя талисмана XXIV сахалинского лыжного марафона памяти И. П. Фархутдинова. Теперь бурого медведя будут звать Зим Зимыч.

Торговля. Ярмарка под названием «Со вкусом праздника» прошла в Южно-Сахалинске на выходных. Островные предприниматели и просто рукодельники представили публике свою продукцию.

Авто. Первую за 10 лет партию импортных автомобилей оформили таможенники в порту Холмска — это 88 машин из японского Отару. За 11 месяцев 2022 года на Сахалин через Корсаков ввезено 3199 автомобилей, что на 58 % больше, чем за аналогичный период прошлого года.

Александр Агибалов (ЮЖНО-САХАЛИНСК). Избран атаманом Уссурийского казачьего войска. За несколько лет он провёл большую работу по объединению островного казачьего движения.

Мелитина Николаева (ЮЖНО-САХАЛИНСК). Участница трудового фронта отметила 101-летие. В годы войны стала сержантом пожарной службы. На Сахалин приехала с мужем в 1946 году.

Сезимай Сыргабаева (ЮЖНО-САХАЛИНСК). Сахалинка выиграла четыре медали чемпионата и первенства Дальнего Востока по самбо. На её счету серебро и три бронзы.

ПРИСЫЛАЙТЕ ССЫЛКИ НА СВОИ СНИМКИ НА НАШ WHATSAPP **+7-914-645-72-33**

Праздник. В Сахалинской области отметили День героев Отечества. Память павших почтили минутой молчания и возложили цветы к Вечному огню. В этот день в музее «Победы» открыли выставку «Сахалин – Донбасс».

Зима. В городском парке культуры и отдыха открыли первый уличный каток. Ледовая площадка размером 50 на 50 метров расположена за игровым комплексом «Электрон». Там же работают комнаты для переодевания и прокат коньков.

Спорт. Первенство Сахалинской области по эстетической гимнастике и Открытый турнир «Родные Острова» прошли в Южно-Сахалинске. На ковёр учебно-тренировочного центра «Восток» вышло более ста спортсменок. В соревнованиях участвовали девочки от 6 до 14 лет. Помимо этого, прошли показательные выступления младших возрастных категорий и участниц, которые уже виртуозно владеют техникой.

САМЫЕ ВАЖНЫЕ НОВОСТИ САХАЛИНА И КУРИЛ НА НАШЕМ КАНАЛЕ TELEGRAM SAKHONLINE

Материалы подготовил Андрей Левченко

Сахалинский государственный университет продолжает работу по устранению замечаний, выявленных надзорным органом. / ФОТО С САЙТА САХГУ

Что случилось в СахГУ

По данным руководства вуза, пять опечатанных судебными приставами корпусов не сорвут учебный процесс

Иван Алексеев
lenta@sakh.online

Как гром среди ясного неба на прошлой неделе прозвучала новость о закрытии учебных корпусов Сахалинского государственного университета. Городской суд приостановил эксплуатацию целых пяти корпусов вуза из-за нарушений организации пожарной безопасности. Двери просто опечатали, а студентов и преподавателей предупредили об удалёнке.

В онлайн-формат. В СахГУ сообщили, что приостановка работы в корпусах продлится примерно 90 дней, но они надеются решить свои проблемы раньше.

Руководство вуза уверяет, что закрытие части учебных корпусов не окажет влияния на образовательный процесс. «В этом учебном году студентов трёх институтов переведут в оставшиеся нетронутыми корпусы вуза, а часть занятий перейдёт в онлайн-формат», — говорится в официальном пресс-релизе.

— Наши учебные корпусы, которые у нас остались незатронутыми, не получили предписания, позволяют нам разместить всех наших обучающихся практически в полном объёме. Мы не приостанавливаем нашу образовательную деятельность, — говорит проректор СахГУ Николай Хурчак. По его словам, в дистанционный формат перевели лишь незначительную часть занятий — «всего десять процентов от количества обучающихся».

— Мы не переводим полностью курсы, группы. Мы переводим только часть наших занятий в дистанционный формат. Все остальные занятия будут осуществляться в обычном режиме, — заявил Хурчак.

Студенческий городок возведут в районе перекрёстка проспектов Победы и Мира

> Студенты, как обычно закончат учебный семестр, уйдут на новогодние выходные, после этого будет сессия и каникулы.

Что нам предстоит

Глава Минобрнауки РФ сообщил, что на строительство кампусов мирового уровня в девяти регионах России выделят 103 миллиарда рублей из федерального бюджета, еще 105 миллиардов — частные инвестиции и 21 миллиард — региональные вложения. Один из этих девяти кампусов появятся в Южно-Сахалинске.

Предполагается, что учебный процесс не будет нарушен. Студенты как обычно, закончат семестр, уйдут на новогодние выходные, после этого будет сессия и каникулы.

Например, студентов Института естественных наук и техносферной безопасности, Института психологии и педагогики приняли в корпусе Технического нефтегазового института (ТНИ). Правда, для этого, рассказывает директор ТНИ Константин Строкин, пришлось ввести вторую смену.

Сейчас Сахалинский государственный университет продолжает работу по устранению замечаний, выявленных надзорным органом. Часть из них планируется ликвидировать уже до конца 2022 года. Но вынесенное Южно-Сахалинским городским судом решение всё равно обжалуют в вышестоящей инстанции.

Финансовую помощь на устранение нарушений университету окажет Министерство науки и высшего образования РФ. Соответствующее письмо вуз уже получил. Кроме того, министерство создало специальную комиссию. В её состав вошли представители правительства Сахалинской области и руководства СахГУ.

— Важно сохранить учебный процесс и организовать работу вуза без ощутимых последствий, в первую очередь, для студентов. Также нужно предпринять исчерпывающий комплекс мер по устранению замечаний, выявленных надзорными органами, — отметил председатель комиссии, заместитель министра науки и высшего образования РФ Пётр Кучеренко.

Многофункциональная среда. Перспективы у главного островного вуза гораздо более радужные, чем его настоящее. В правительстве Сахалинской области сообщили, что проект строительства нового кампуса СахГУ получит финансирование из федерального бюджета. Председатель Правительства РФ Михаил Мишустин подвёл итоги федерального конкурса, в котором принимали участие вузы всей России. Проект нового образовательного кампуса СахалинTech занял в нём второе место.

Кампус расположится на двух площадках в Южно-Сахалинске. Научно-образовательный комплекс — на месте бывшего Дома офицеров — будет включать учебный корпус, научно-лабораторный блок с технопарком, библиотеку, зал собраний на 700 мест, общественно-деловые пространства и даже оранжерею.

Студенческий городок возведут в районе перекрёстка проспектов Победы и Мира. Жилой блок кампуса будет представлять собой многофункциональную среду, максимально отражающую потребности студентов и обеспечивающую их ресурсами, необходимыми для обучения, отдыха и общения.

— Губернатор поставил задачу по обновлению существующей инфраструктуры главного вуза и на островах и созданию комфортных условий для студентов, учёных и преподавателей, — рассказывает заместитель председателя правительства Сахалинской области Вячеслав Аленьков. — Нам удалось добиться федерального финансирования на строительство современного научно-образовательного центра и студенческого городка. В новом кампусе также расположится технопарк, где наши бизнес-компании будут взаимодействовать вместе с научным и образовательным сообществом.

Ректор СахГУ Мария Ганченкова рассказала, что в новом кампусе будут учиться 1500 студентов и работать 250 преподавателей. Строительство должно начаться в первой половине следующего года. Завершение планируется в середине 2025 года.

— Кампус СахалинTech станет новым научным, деловым и культурным центром Южно-Сахалинска, местом притяжения талантливой молодёжи в Сахалинскую область. Важно, что лидерами в федеральном конкурсе стали вузы, у которых стратегия развития образования связана с задачами социально-экономического развития региона, — отметила Ганченкова.

Переезд накануне праздника

В Долинске переселенцам из ветхого жилья вручили ключи от новых квартир. Новоселье отпраздновали 76 счастливчиков

Анастасия Красова
lenta@sakh.online

Хорошая программа

В новый дом на улице Горького, 1 заселились 37 семей. Сюда переехали жильцы из аварийных домов с Комсомольской, Ленина, Пионерской, Победы и Хабаровской улиц. Квартиры сданы под ключ, в них установлена современная сантехника и приборы учёта. Помимо основных удобств в квартирах заранее уложили ламинат, подвели все коммуникации и установили плиты для готовки. Всего в доме 40 квартир.

В этом году регион досрочно выполнил первый этап переселения в 2022 году. Изначальные сроки устанавливали до 2025 года.

— В этот дом люди заселяются благодаря программе, которую мы начали реализовывать в 2021 году. Существуют разные способы переселения: кто-то, как здесь, новосёл и получает жилье; кто переезжает в квартиру на вторичном рынке, тому компенсируют выкупную стоимость. В программу вошли почти 720 тысяч метров аварийного жилфонда, который был признан таковым с 1 января 2017 года и до 1 января 2022 года. По новой программе должны расселить порядка 30 тысяч человек, — отметила руководитель пресс-службы министерства строительства Сахалинской области Татьяна Березенко.

В этом году в Сахалинской области расселили уже более 70 тысяч квадратных метров — более трёх тысяч человек улучшили свои жилищные условия. В 2021-м удалось расселить примерно такое же количество — более 80 тысяч квадратных метров. В планах у правительства на ближайшие годы не сбавлять темпы и расселять как минимум по сто тысяч квадратных метров аварийного жилфонда ежегодно. Во многом в расселении аварийного жилого фонда помогает финансирование — участвуют муниципальный, региональный и федеральный бюджеты. В этом году фонд содействия реформированию ЖКХ собрал порядка 11 миллиардов рублей — это всё пойдёт на финансирование расселения.

Мечта сбылась

На событии присутствовал заместитель председателя правительства Сахалинской области Сергей Олонцев. Он пообщался с новосёлами и поздравил всех присутствующих с наступающим праздником.

— Мне всегда очень приятно приезжать на такие мероприятия, видеть счастливые лица людей, которые въезжают в новое комфортное жильё, покидая старые аварийные дома. И вот сегодня один из таких домов вводим в эксплуатацию. Долинск — это один из самых динамично развивающихся районов, в том числе и в части переселения из аварийного жилья, благоустройства самого города и всего района. Хотелось бы высказать слова благодарности администрации города за то, что они уделяют такое большое внимание социальным вопросам. Отмечу, что Долинский район один из первых смог выполнить программу по общему количеству ввода жилья в Сахалинской области. В преддверии Нового года хочу пожелать вам всем, уважаемые жители Долинска, всего самого доброго, чтобы надежды и мечты сбывались, — поздравил новоселов Сергей Олонцев.

Игорь Казимирский ждал переселения в новую квартиру несколько лет. И вот наконец-то мечта сбылась. В преддверии праздника семья переедет в новое комфортное жильё с готовым ремонтом. Всё, что осталось сделать, — занести мебель, чем глава семьи занялся сразу.

— Я счастлив, что получил ключи от новой квартиры! Жильё комфортное, просторное. Зал огромный, кухня хорошая — с балконом, детская... В целом всё отлично. Я думаю, мы даже успеем переехать сюда до праздника и отметить Новый год уже в новой квартире. Мы живём в старом доме с 1992 года. Поначалу он был хороший, но сейчас уже разваливается, стены отходят, там плесень в некоторых местах. Даже когда в подъезд заходишь, видно шлакоблоки, трещины, — поделился Игорь Казимирский.

Достичь цели

По поручению губернатора Валерия Лимаренко в островном регионе значительно ускорили темпы расселения людей из непригодного для проживания фонда. В 2020 году жилищные условия улучшили более шести тысяч человек, в 2021-м — почти четыре тысячи. В этом году новоселье должны отпраздновать более пяти тысяч сахалинцев и курильчан.

На расселение островного аварийного фонда из федерального бюджета в этом году выделили 8,3 миллиарда рублей. Всего до конца года Сахалинская область получит 11 миллиардов на эти цели. Претендовать на дополнительную поддержку островному региону позволило досрочное завершение программы расселения жилфонда, признанного аварийным до 1 января 2017 года.

> Долинский район один из первых смог выполнить программу по общему количеству ввода жилья в Сахалинской области.

В новый дом на улице Горького, 1 заселились 37 семей. / ФОТО ПРЕДОСТАВЛЕНО МИНИСТЕРСТВОМ СТРОИТЕЛЬСТВА САХАЛИНСКОЙ ОБЛАСТИ

Мэр Долинского района Александр Тугарев поздравил новосёлов

Квартиры сданы под ключ, в них установлена современная сантехника и приборы учёта

Цифра

11

миллиардов рублей получит Сахалинская область из федерального бюджета на расселение из аварийного жилья.

Владимира Головко поддерживала супруга Татьяна, которая была настроена поднять мужа на ноги. / ФОТО АВТОРА

Страшная командировка

Никто не должен забывать ужасы чернобыльской катастрофы, чтобы она никогда не повторилась

Наталья Неверова
lenta@sakh.online

Крупнейшая катастрофа в истории атомной энергетики произошла 36 лет назад. В ликвидации последствий приняло участие более полумиллиона человек. В их числе и сахалинцы. 14 декабря в России принято чествовать и вспоминать этих людей. Мы поговорили с Владимиром Головко, которого в числе первых отправили в зону отчуждения. Он провёл там больше двух месяцев, а последствия этой командировки дают знать о себе до сих пор.

Мы не понимали куда едем

Тридцатидвухлетний Владимир Головко с женой, дочерью и сыном жили в Южно-Сахалинске. Глава семейства трудился оператором бетононасоса в «Промстрое». В один из рабочих дней его и коллегу вызвал руководитель и сообщил, что они едут в командировку в Киев. В те годы специалистов по заливке бетона на большую высоту было немного, и они очень требовались в зоне чернобыльской катастрофы.

— Тогда мы не понимали риска этой поездки, — вспоминает Владимир Фёдорович. — Слышали по радио, что взрыв был на АЭС и всё. В мае туда уже уехал земляк из Гастелло — Николай Контарев, потом ещё двое коллег Николай Мордовин и Александр. Фамилию не могу вспомнить, память подводит.

В октябре Головко с коллегой добрались до станции Тетерев, что в 130 километрах от Киева. Там мужчинам сообщили, что их распределяют в Чернобыль. Когда подъехал автобус, на котором им предстояло ехать до пункта назначения, Владимира Фёдоровича удивила одежда водителя. Он был в защитном комбинезоне и с маской на лице. Но командировочные ему вопросов задавать не стали, решили всё разузнать на месте.

По приезде они были шокированы увиденным: все деревья, земля, трава — всё вокруг было жёлтым. И стоял сильный запах йода. Дышать было очень тяжело, пропал голос. Как вспоминает Головко, он потом ещё месяц не мог нормально разговаривать и сильно хрипел. Уже потом им рассказали, что со всего Союза собрали йод и поливали место взрыва и несколько километров вокруг него.

— Было жутко. Вокруг не было ни души, — говорит Владимир Фёдорович. — Ни собак, ни кошек, только огромные крысы, которые бегали везде и не очень-то боялись людей.

Командировочных определили в барак, где в числе первых ликвидаторов жили пожарные, тушившие возгорание после взрыва. Многие из них тогда погибли, получив высокую дозу облучения. Их сослуживцы потом отказывались ходить в наряды, срывали с себя погоны, переживая за смерть ребят и боясь за свою жизнь.

Работа кипела 24 часа в сутки

Первый раз Головко с коллегой должны были заступать на работу в ночную смену. Им выдали по дозиметру и накопителю. Накопитель показывал общую массу облучения конкретного человека.

> Практически все плакали и умоляли разрешить им вывезти хоть что-то, кто-то даже на колени вставал. Но военные не могли позволить распространиться радиации. Бетоном заливали целые улицы, дома. Город превращался в огромный саркофаг.

Автобус подвёз сахалинцев к четвёртому энергоблоку, в котором и произошёл взрыв. Там кипела работа. Светло было, как днём — мощные прожекторы освещали всю территорию. По крытым переходам передвигались операторы, которые при помощи пультов управляли всей техникой, работающей на улице.

В смене операторов бетононасоса работало по 60 человек. Они заливали бетоном саркофаг блока на высоте 72 метра. Один человек заливал бетон пять минут. Больше никак нельзя — иначе получишь сильное облучение. Операторы ждали своей очереди в железобетонном бункере и по радиосвязи сообщали диспетчеру, когда готовы добежать до бетононасоса.

— Мы все передвигались только бегом, — объясняет Головко. — Нам заранее сообщали, по какому маршруту бежать на улице. Там делали замеры радиации, которая постоянно перемещалась. Что-то типа невидимых плывущих облаков. Отклоняться от маршрута было нельзя ни в коем случае.

Вот тогда-то и поняли сахалинцы всю опасность командировки. Как говорит Владимир Фёдорович, не каждый мужчина признается, но ему было очень страшно. Тем более никто ничего толком не объяснял.

Медики проверяли их ежедневно, и анализы работники сдавали каждый день. Но никто им не рассказывал о возможных последствиях работы в зоне облучения. Наверное, потому что сами не знали, говорит Головко.

Страшное зрелище — могильники

Владимир Фёдорович вспоминает, как жутко было смотреть в окна. Кругом пустота. Местных жителей эвакуировали сразу после взрыва. Людям разрешили взять с собой только документы. Даже домашних животных пришлось оставить. Говорили, что их потом расстреливали, чтобы они не убегали в другие населённые пункты.

В ноябре, практически через полгода после взрыва, людям разрешили вернуться в свои дома, чтобы забрать имущество. Но на блокпосту их останавливали и проверяли радиационный фон.

— Конечно же, мебель, одежда — всё фонило, — вспоминает Владимир Фёдорович. — И вывозить за пределы зоны отчуждения это было нельзя. Всё скидывали в могильники, которые потом заливали бетоном. Это железобетонные саркофаги высотой по 30 метров, которые мы тоже строили.

В такие конструкции загоняли даже технику, которая была брошена на улицах. Утилизировалось всё, что могло излучать радиацию. По словам Головко, его до глубины души пронимали эмоции людей, которым приходилось оставлять всё нажитое имущество. Практически все плакали и умоляли разрешить им вывезти хоть что-то, кто-то даже на колени вставал. Но военные не могли позволить распространиться радиации. Бетоном заливали целые улицы, дома. Город превращался в огромный саркофаг.

Здоровье никто не вернёт

Только вернувшись домой Владимир Фёдорович ощутил все последствия облучения. Он начал сильно болеть. Резко упал иммунитет. Всё тело покрылось экземой. Два года его мучил сильнейший герпес, от которого не помогали ни мази, ни таблетки.

— Как бы страшно это ни звучало, но у меня на две части развалился язык, — делится ликвидатор. — Появились серьёзные проблемы с лёгкими, с желудком. В год по нескольку раз болел пневмонией. Было очень тяжело.

Головко поддерживала супруга Татьяна, которая была настроена поднять мужа на ноги, а не получать инвалидность. Да и сам Владимир Фёдорович не хотел опускать руки, всё же ещё двоих детей надо поднимать.

Спустя годы командировка с риском для жизни даёт о себе знать — здоровье не восстановилось. Но Владимир Фёдорович полон энергии. Недавно ушёл на пенсию. Построил вместе с сыном дом. С женой выращивают в огороде всё своё для любимых внуков. Они вместе с родителями каждые выходные приезжают к бабушке и дедушке. Парятся в баньке, а потом собираются за большим семейным столом.

И уже 36 лет ликвидатор хранит все пропуски, на одном из которых написано, что ему можно «всюду», выданные в самой страшной в жизни командировке.

Факты

500 тысяч ликвидаторов

31 сотрудник и пожарный умерли от облучения практически сразу

350 тысяч жителей Чернобыля эвакуировали

Справка

26 апреля 1986 года произошёл взрыв в активной зоне ядерного реактора Чернобыльской атомной электростанции. Радиоактивное загрязнение примерно в 400 раз превосходило по своему объёму атомную бомбардировку Хиросимы.

Новогоднее разорение

Организация праздника для детей пробьёт серьёзную брешь в семейном бюджете

Возможность основательно «разориться» за новогодние праздники есть у каждой семьи, зато потом будет о чём вспомнить и детям, и взрослым.
/ ФОТО АЛЕКСАНДРА НАЗИНА

Ирина Лукоянова
lenta@sakh.online

Приближающийся Новый год больше всех ждут дети. Для них — это главный праздник с чередой карнавальных мероприятий, утренников, подарков. Время, когда сбываются загаданные желания и материализуются письма к Дедушке Морозу. Предусмотрительные взрослые начинают заранее готовиться к этому дню и длинным новогодним каникулам. Организация праздника дело затратное. Мы решили подсчитать, хотя бы приблизительно, во сколько обходится семейному бюджету смена дат на календаре.

Зайчики, снегурочки, снежинки

В детских садах родителей, как правило, заранее предупреждают о проведении новогодних утренников. Деток наряжают в костюмы героев, которые предусмотрены сценарием. За время посещения ребёнком дошкольного учреждения он успеет примерить разные наряды. Практически все когда-то были снежинками, зайчиками, лисичками, звёздочками и так далее. Где взять костюм? Купить в магазине, в детских — большой ассортимент новогодних нарядов. В интернете широкий выбор карнавальной одежды для малышей. Цены не всегда щадящие. Самым бюджетным оказался «зайчик» за 860 рублей. «Лисичкой» можно одеться за 1460 рублей, «снежинкой» — за 2100, «Снегурочкой» — за 2400. Это наиболее востребованные костюмы. За удовольствие побывать в облике «Джека Воробья» надо будет выложить 5100 рублей, костюм «колдуньи» продаётся за 10200.

Мамы-рукодельницы потратят несколько вечеров и соорудят наряд самостоятельно. Некоторые ищут объявления о продаже костюмов, бывших в употреблении, берут напрокат у знакомых. Ничего в этом зазорного нет. Как правило, за новогодний марафон ребёнок облачается в такую одежду максимум два-три раза, и больше она ему никогда не пригодится.

Кроме костюма в детский сад родители сдают ещё деньги на подарок. В этом году в Южно-Сахалинске в среднем собирали по 500 рублей на пакеты со сладостями.

Подарки нужны разные

Как правило, одними сладостями не обходится. На мероприятие вне дошкольного учреждения — спектакли, утренники тоже нужно будет принести подарок. А то получится неловко, всем Дед Мороз вручит лакомство, а ваше чадо останется ни с чем. Подарок на такое мероприятие придётся купить. В магазинах предлагается большой выбор сладких наборов в красочной упаковке. Самые скромные начинаются от 400 рублей. Приходилось видеть и за 1500 рублей. Выбор зависит от возможностей семейного бюджета. Некоторые родители сами комплектуют подарки. Закупают красочные коробки, в эту упаковку набирают сладостей, которые любят их дети. Хлопотно и обойдётся не дешевле, если, конечно, малыши не отдают предпочтение исключительно карамели.

> Наверное, надо радоваться, что у детей укоренилась традиция писать письма с «заказами» на подарки. Родителям проще сориентироваться, прицениться.

Дети, как известно, утром 1 января спешат к ёлочке в поисках того, что им принёс Дедушка Мороз, пока они спали. Наверное, надо радоваться, что у детей укоренилась традиция писать письма с «заказами» на подарки. Родителям проще сориентироваться, прицениться и купить то, что просит дорогое чадо. Что чаще всего заказывают дети? Малыши, конечно, игрушки — куклы, разную технику, плюшевых мишек, конструкторы.

Разброс цен на эти товары немаленький. Игрушечный автомобильчик можно купить и за 100 рублей, а вот мягкие игрушки дешевле 600 рублей мы не встретили. Популярный конструктор «Лего» в зависимости от комплектации стоит от тысячи рублей до бесконечности. Попадались наборы по 26 тысяч рублей. Снегокаты в интернет-магазинах можно приобрести за тысячу рублей, «ватрушки» по цене от трёх тысяч.

Ребята постарше часто заказывают спортивные товары, хорошие наушники. Коньки хоккейные, фигурные продаются от 3500 рублей, роликовые 3000, стоимость комплекта детских лыж начинается от 3500 рублей. Качественные наушники дешевле 5500 не встретили.

Если родители решились позвать на вручение подарков Деда Мороза и Снегурочку, этим надо озаботиться заранее. Как правило, накануне праздника расписание этих парочек уже весьма плотное, и вклиниться в график будет сложно. В Южно-Сахалинске вызов на дом сказочных героев стоит от 3500 до 4000 рублей. Можно сэкономить и подговорить своих знакомых выступить в роли новогодних персонажей. Но тогда надо точно знать, где можно одолжить костюмы.

Культурный шок

Длинные новогодние каникулы также повлияют на семейный бюджет. Уже через несколько дней в городском парке в центре досуга «Теремок» детей будут ждать Дед Мороз и Снегурочка. Но вход на дачу, что радует, свободный. Значит, места хватит не всем. В развлекательно-игровом комплексе «Электрон» для юных сахалинцев от 5 до 12 лет будут проводить театрализованную игровую программу «Волшебное новогоднее отражение». Стоимость билета на представление — 500 рублей. Организаторы пояснили, что в эту цену подарок не включён. Родители могут сами принести его для вручения на празднике ребёнку.

Другие встречи с зимними волшебниками будут не столь бюджетными. Культурные учреждения островной столицы приготовили специально для ребят обширную развлекательную программу. Можно посмотреть спектакли в Чехов-центре, Театре кукол, в ДК «Родина». Для этого надо приобрести билеты. Их стоимость от 400 до 950 рублей.

Старших школьников такие мероприятия вряд ли соблазнят. Для них в некоторых школах устраивают вечера-дискотеки. В этом году предлагают поучаствовать в мастер-классах. Ребята приходят на урок к шеф-поварам и учатся готовить блюда — пиццу, оливье, напитки. А потом устраивают дегустации, на которые, может быть, и родителей позовут. Цена удовольствия начинается от 2000 рублей.

Можно устроить и совместные выезды (выходы) на природу бесплатно. А если отправиться всей семьёй на оленью ферму, то за каждый билет надо отдать по 1000 рублей. Плюс купить корм для животных и птиц.

Общим семейным развлечением сможет стать и катание на снегоходах. Туристические компании вовсю рекламируют этот вид отдыха. Двухчасовая прогулка для двоих взрослых и ребёнка обойдётся в 6000 рублей.

Возможность основательно «разориться» за новогодние праздники есть у каждой семьи, зато потом будет о чём вспомнить и детям, и взрослым.

Цифры

Сколько потратить на детский Новый год по минимуму:

1 000 рублей — карнавальный костюм

500 рублей — сладкий подарок

400 рублей — билет на спектакль

1 000 рублей — подарок под ёлочку

3 500 рублей — заказ Деда Мороза и Снегурочки

Итого: **6 400**

Лайфхак

Можно собрать подарки в мешок, и после того как пробьют куранты, в тайне от детей внести его в квартиру (дом) и придумать историю про Деда Мороза, который очень спешил и передал сладости и игрушки родителям (бабушке/дедушке).

Когда выгоднее брать отпуск

Мы подготовили рейтинг месяцев, в которые лучше всего уходить на отдых, не потеряв

Сейчас самое время составления графика отпусков. Давайте разберёмся, когда лучше отдыхать, а когда выгоднее поработать.

В Сахалинской области работодатели в основном предоставляют отпуск на 44 дня. Для расчёта отпускных нужно использовать производственный календарь. Именно он подскажет, как извлечь максимальную финансовую выгоду из рабочих дней и не сильно потерять на отпуске.

Выходные, которые перенесут

с воскресенья **1 января** на пятницу **24 февраля**

с воскресенья **8 января** на понедельник **8 мая.**

Полезно знать

Если хотите продлить отпуск, то надо выбирать месяцы, где много праздников. Дополнительные дни будут в январе и мае.

Выходные праздничные дни

- с 31 декабря 2022 года по 8 января 2023 года
- с 23 по 26 февраля
- 8 марта
- с 29 апреля по 1 мая
- с 6 по 9 мая
- с 10 по 12 июня
- с 4 по 6 ноября.

Кстати

В отпускных учитываются все премии за работу. Чем больше их размер в течение года – тем больше и отпускные.

в 2023 году

в деньгах

Как отразится на зарплате

Наличие в календарном месяце нерабочих праздничных дней и официально установленных выходных не является основанием для снижения заработной платы работникам, которые получают оклад. Но за счёт того, что количество рабочих дней в каждом месяце разное, стоимость одного трудодня тоже будет отличаться.

В тему

В месяце с небольшим количеством рабочих дней выгоднее работать, чтобы не потерять в доходах. Брать отпуск прибыльнее в те месяцы, где рабочих дней много. То есть надо выбрать месяц, где выходит 22–23 рабочих дня. При расчёте отпускных учитывается среднедневной заработок.

Самые выгодные и не очень месяцы по отпускным выплатам

Выгодные – март, август и октябрь.

Нейтральные — июнь, июль, сентябрь, ноябрь, декабрь.

В эти месяцы вы не потеряете или совсем незначительно потеряете в деньгах по сравнению с заработной платой.

Невыгодные – январь, февраль, апрель, май.

Потеряете в отпускных по сравнению с заработной платой. Поэтому лучше работать.

Категории работников, которые в приоритете при выборе отпускных дат:

Важно

Работодатель обязан предоставить такому сотруднику отпуск. Важно, что при этих обстоятельствах подчинённый может уйти на отдых и без одобрения начальства.

- женщины перед декретом
- мужчины в период родов жены
- родители детей с инвалидностью
- родители трёх и более несовершеннолетних детей
- студенты заочных отделений на время сессии
- почётные доноры
- работающие по совместительству.

К сведению

Заявление на предоставление отпуска необходимо написать минимум за две недели до его начала. А отпускные вам должны выплатить не позднее трёх дней до ухода в отпуск.

Подготовила Наталья Неверова

За помощью к прокурору

Ежегодно в органы прокуратуры Сахалинской области поступает более 20 тысяч обращений

Андрей Левченко
lenta@sakh.online

О том, кто и с какими жалобами обращается в островное ведомство, как их рассматривают, и почему граждане идут именно к прокурору, в интервью нашей газете рассказал руководитель областного надзорного ведомства Вячеслав Шайбеков.

— Вячеслав Рафикович, расскажите, в каких случаях гражданин может обратиться в органы прокуратуры? С какими вопросами чаще всего обращаются в прокуратуру?

— Обращение в прокуратуру, как и в иные государственные органы, является одним из действенных способов защиты нарушенных прав. Жители Сахалинской области активно реализуют данное право, гарантированное Конституцией Российской Федерации, о чём свидетельствует значительное количество обращений, ежегодно рассматриваемых органами прокуратуры. В текущем году наблюдается тенденция роста числа сахалинцев и курильчан, обратившихся на личный приём, что свидетельствует о возросшем доверии населения.

Прокуроры наделены широким кругом полномочий, позволяющим обеспечить эффективное и полное восстановление нарушенных прав. Мы можем вносить представления об устранении нарушений законов, объявлять предостережения о их недопущении, приносить протесты на незаконные правовые акты, защищать права граждан в суде, инициировать уголовное преследование или привлечение виновных лиц к административной ответственности. Мы принимаем меры к объективному и окончательному разрешению каждого обращения до полного устранения нарушений закона, оказанию реальной помощи в восстановлении нарушенных прав.

Наиболее актуальны для нашего региона вопросы соблюдения трудовых, жилищных и пенсионных прав граждан. Жители области жалуются на некачественно оказанную медицинскую помощь, нарушения законов об исполнительном производстве, в сфере жилищно-коммунального хозяйства. Нередко поводом для обращения служит несогласие с решениями, принятыми по результатам процессуальных проверок и в рамках расследования уголовных дел.

За 9 месяцев 2022 года органами прокуратуры области разрешено свыше восьми тысяч обращений, из которых удовлетворено более 1,5 тысячи. Итогом прокурорского вмешательства являлось обеспечение сирот жильём, создание доступной среды для инвалидов, сокращение сроков расселения аварийных домов, ремонт дорог, дворов и иных объектов благоустройства, предоставление земельных участков и многое другое.

Вячеслав Шайбеков ведёт приём граждан каждый понедельник по обращениям, которые уже разрешались в прокуратуре области. / ФОТО ПРЕДОСТАВЛЕНО ПРЕСС-СЛУЖБОЙ ПРОКУРАТУРЫ САХАЛИНСКОЙ ОБЛАСТИ

Важно

Для записи на личный приём к прокурору области следует обратиться по телефону: 8-4242-49-45-88.

Кстати

Органы прокуратуры активно взаимодействуют с населением, в том числе посредством мониторинга средств массовой информации. По публикациям в СМИ о нарушениях прав граждан организовываются проверки.

— Расскажите подробнее о личном приёме граждан в органах прокуратуры.

— В прокуратуре области утверждён график, согласно которому приём граждан в течение рабочего дня ведёт помощник прокурора области. При необходимости привлекаются представители других подразделений. График личного приёма размещён на стенде в холле прокуратуры Сахалинской области, а также на официальном сайте надзорного ведомства.

Я веду приём граждан каждый понедельник по обращениям, которые уже разрешались в прокуратуре области. Для записи следует обратиться по телефону: 8-4242-49-45-88. Руководители городских, районных, специализированных прокуратур ведут приём граждан в течение всего рабочего дня с перерывом на обед в соответствии с графиками.

Гражданам предоставляется возможность сообщить о нарушениях закона по телефону, с этой целью проводятся горячие линии. Личные приёмы также проводятся в режиме видео-конференц-связи в случае, если граждане проживают в отдалённых населённых пунктах, а также не могут лично явиться на приём. В каждом случае мы ориентируемся на открытое общение, на обратную связь с заявителями.

Например, в июне этого года в Холмске ко мне обратились инвалиды I и II группы по зрению, которые были не согласны с решениями местной администрации об отказе в приватизации муниципального жилья. При принятии решений органы местного самоуправления не учли особый статус заявителей, относящихся к гражданам из числа детей-сирот и детей, оставшихся без попечения родителей. По результатам рассмотрения внесённых Холмской городской прокуратурой представлений приняты решения о приватизации жилья.

В другом случае поступило обращение жителя села Взморье, который лишился жилья. После сноса аварийного жилого помещения новую квартиру заявителю не предоставили. Долинская городская прокуратура по моему поручению провела проверку, в ходе которой приняты меры реагирования, позволившие обеспечить заявителя благоустроенной квартирой.

Органы прокуратуры активно взаимодействуют с населением, в том числе посредством мониторинга средств массовой информации. По публикациям в СМИ о нарушениях прав граждан организовываются проверки. Прокуроры также выходят в трудовые коллективы с разъяснением законодательства, в том числе трудовых прав работников и ответственности работодателей.

Широко используется практика выездов в отдалённые районы и сельские местности, поскольку в силу материального положения, преклонного возраста или состояния здоровья многие граждане не могут прибыть лично в прокуратуру для решения вопроса о защите своих прав.

Особого подхода требует приём людей, пострадавших от стихийных бедствий, чрезвычайных происшествий. В этом случае прокуроры организуют временные приёмные, например, как после недавнего ЧП в Тымовском районе.

По актам прокурорского реагирования, внесённым по результатам рассмотрения обращений, поступивших на личном приёме, погашена задолженность перед предпринимателями по исполненным контрактам в размере 35 миллионов рублей, в пользу несовершеннолетних взыскана задолженность по алиментам в размере более 400 тысяч рублей, проведён ремонт автомобильных дорог и объектов благоустройства, в ряде многоквартирных домов проведён ремонт общего имущества, организовано их обследование и включение в муниципальные программы по переселению. И это не исчерпывающие примеры восстановления нарушенных прав граждан.

— Каким способом, помимо личного приёма, можно обратиться в органы прокуратуры?

— Обращения могут поступать в письменном и устном виде, а также в форме электронного документа. Они составляются в произвольной форме, но обязательно указываются фамилия, имя, отчество гражданина, почтовый адрес или адрес электронной почты и краткое изложение существа вопроса.

Мы стараемся стать доступнее для граждан. Использование современных технологий позволило упростить процедуру подачи обращений.

Письменное обращение можно направить почтой, посредством Единого портала прокуратуры РФ и личного кабинета на Госуслугах. В каждой прокуратуре также установлен ящик для приёма обращений.

— В какие сроки рассматриваются обращения, поступившие в органы прокуратуры?

— Общий срок рассмотрения обращений граждан составляет 30 дней со дня их регистрации в органах прокуратуры. В том случае, когда обращение не требует дополнительного изучения и проверки, такое обращение разрешается в течение 15 дней.

Например, обращения ветеранов и инвалидов Великой Отечественной войны, а также граждан России, являющихся бывшими несовершеннолетними узниками концлагерей, гетто, других мест принудительного содержания, разрешаются в течение 15 дней со дня их регистрации в органах прокуратуры, а не требующие дополнительного изучения и проверки — в течение 7 дней.

Личные сообщения предпринимателей, поступившие посредством раздела «Прямая линия для предпринимателей» Единого портала прокуратуры, рассматриваются в течение 14 рабочих дней.

В заключение хотелось бы отметить, что поступающие к нам жалобы являются главным источником информации о состоянии законности, о проблемах, поэтому призываю жителей активно реализовывать своё право на обращение в органы прокуратуры.

ЕЩЕ БОЛЬШЕ ИНТЕРЕСНОГО НА НАШЕМ САЙТЕ SAKH.ONLINE

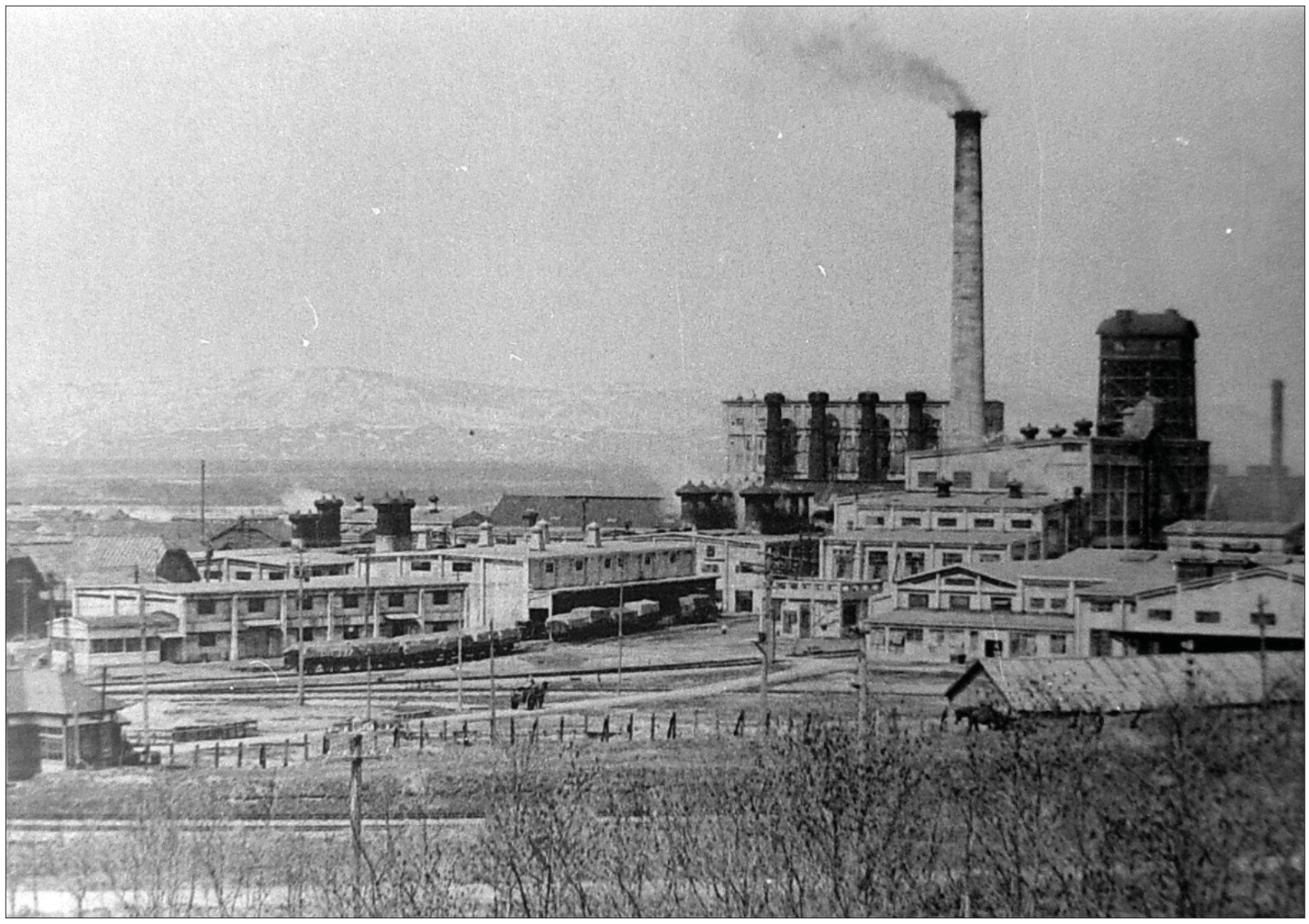

Бумкомбинат Долинска поработал на славу и заслужил своё место в истории, как и вся бумажная отрасль острова. / ФОТО ДОЛИНСКОГО ИСТОРИКО-КРАЕВЕДЧЕСКОГО МУЗЕЯ

«Бумажный принц»

Наш корреспондент нашёл ещё одну статью доходов для бюджета — создание киностудии фильмов ужасов на развалинах бумажных заводов

Даниил Панкстьянов
lenta@sakh.online

Такие мысли меня посетили, когда я побывал на месте бывшего Долинского целлюлозно-бумажного комбината. Его значение было настолько велико для экономики города, как в японский, так и советский период, что когда-то бумзавод даже изобразили на старом гербе Долинска. Лет 20 назад он оттуда исчез, а скоро его развалины полностью снесут и в реальном измерении. Поэтому важно сохранить его в своей памяти, как и всю историю бумажной промышленности на нашем острове.

Революция в Отиай

Именно благодаря этому заводу небольшой посёлок Галкино-Врасское, затем японский Отиай, после 1917 года превратился в город. Сюда начали приезжать активные люди. Здесь трудилось более тысячи человек в японский период. С этого в районе началась промышленность, рассказывает Марина Степаненко, экскурсовод Долинского историко-краеведческого музея.

Благодаря этой фабрике население Отиай увеличилось согласно переписи в 1920 году с 3317 до 28767 человек к 1945 году.

Революция в России совпала с технологической революцией в Отиай. Уникальность местного производства была в том, что это был единственный завод в Карафуто, где использовали лиственницу, которая улучшала качество продукции, придавая ей прочность и долговечность. Этот материал использовали и другим образом.

Мне показали фотографию строительства водопровода, который шёл к заводу. Делали его из лиственницы и обмазывали глиной. Получалось достаточно прочно. Лиственница не гниёт, не подвержена воздействию воды, и потому водопровод использовался долгие годы.

Проектная мощность завода, построенного компанией «Ниппон Кагаку Сирё», составляла 26400 тонн бумаги и 36200 тонн целлюлозы в год. А по факту выпускали ещё больше. Бумаги — 30000 тонн, а целлюлозы аж — 54000 тонн в год. Лес для него сплавляли по реке Найба.

Крепче на разрыв

Через пять лет после запуска фабрику приобрела компания «Фудзи Сейси», а в 1933 году её, как и все остальные подобные предприятия на Южном Сахалине, по решению японского правительства включили в корпорацию «Одзи», головной центр которой находился в Токио. Фирма инвестировала в экономику губернаторства Карафуто более полумиллиарда иен. За счёт чего контролировала многие отрасли промышленности: электрическую, железнодорожную, угольную и другие. Но бумажная наравне с рыбной была ведущей.

> Здесь работали две тысячи человек, было 13 цехов: мехцех, лесной, вспомогательный, лесоподготовительный и другие.

— Условия были, конечно, очень тяжёлые. Люди работали по 12 часов в цехах химического производства. Но в то время это была такая норма, — рассказывает Марина Степаненко.

После освобождения Южного Сахалина в 1945 году СССР национализировало комбинат. Но кадров не хватало. Поэтому советские и японские граждане некоторое время работали вместе. Марина Степаненко показывает рулон бумаги и поясняет, что это продукция производилась в советский период из лиственницы.

— Такая бумага в дальнейшем шла на переработку. Из неё делали картон и гофрокартон для упаковки на Корсаковской бумажной фабрике. Причём она действительно была очень хорошего качества. К примеру, этот рулон долгое время лежал на улице. Но тем не менее с ним ничего не произошло, — говорит экскурсовод.

Достоинства этой бумаги признавали за рубежом и поставляли на экспорт в Канаду, Индию и Китай. Она ценилась больше финской, потому что была крепче на разрыв. Поэтому её использовали даже для изготовления пластика высокого качества.

Здесь кипела жизнь

Виктор Хабаров пришёл на предприятие в 1962 году. Здесь он за 55 лет прошёл путь от слесаря до начальника ТЭЦ. Когда он устроился на работу, на заводе была только одна современная автоматическая машина для производства бумаги. Всё остальное оборудование было старым: японским, немецким, швейцарским. Позже появилось чехословацкое.

Мы с ветераном проехали на место бывшего предприятия, где он с горечью вспоминал, как когда-то здесь кипела жизнь.

— Здесь работали две тысячи человек, было 13 цехов: мехцех, лесной, вспомогательный, лесоподготовительный и другие. Собственная ТЭЦ — для производства было нужно много электроэнергии. А также медпункт, Дом культуры и жилищно-коммунальное хозяйство. У нас же половина жилья в городе принадлежала целлюлозно-бумажному комбинату, — рассказывает Хабаров.

Несмотря на то что завод был градообразующим, в 1980-х годах проводились митинги, чтобы его закрыть. Активисты считали, что он вредит экологии, но наш собеседник вспоминает другое.

— Стоки шли в море напрямую вместе с целлюлозой, конечно. И рыбы много было. Может она питалась этой целлюлозой, — смеётся Виктор Хабаров.

Бывший начальник ТЭЦ рассказывает, что работники сушили пойманную рыбу прямо на производстве. На предприятии было подсобное хозяйство: парники, свинарник, коровник. Кстати, для приготовления кормов свиньям использовали целлюлозу. Овощи, молоко и мясо выдавали членам коллектива. Но это было тогда. Сейчас на долю нашего корреспондента достались только старые документы, которые никому не нужны и лежат под открытым небом. Фактически история валяется у нас под ногами.

Ольга Зиновьева, вспоминает, что коллектив работал дружно, как одна семья. Причём не только в переносном, но и буквальном смысле. Она, например, представитель трудовой династии бумзавода. Там трудилась она с мужем, брат мужа с женой. Женщина до сих пор хранит фото и награды супруга, который пришёл сюда после училища в 1955 году.

— Начал работать на ЦБЗ. Перемотчиком, потом освоил другие специальности. За свой труд он отмечен почётными грамотами, — делится Ольга Зиновьева.

Женщина вспоминает жару в цехах и как она бегала на танцы в Дом культуры. К сожалению, в перестроечные годы завод работал нестабильно время от времени только на макулатуре, и людей постоянно распускали по домам, а потом и вовсе прекратил свою деятельность.

В наше время предполагается, что здесь появится производственно-логистический центр. В любом случае бумкомбинат Долинска поработал на славу и заслужил своё место в истории, как и вся бумажная отрасль острова.

Цифры

На заводе, построенном компанией «Ниппон Кагаку Сирё», выпускали

Бумаги —	Целлюлозы —
30 000 тонн в год	**54 000 тонн** в год

Факт

Достоинства этой бумаги признавали за рубежом и поставляли на экспорт в Канаду, Индию и Китай. Она ценилась больше финской, потому что была крепче на разрыв.

Статуэтка для акул

Сахалинское региональное отделение Союза журналистов назвало лауреатов Чеховского конкурса

Ирина Лукоянова
lenta@sakh.online

Мастера своего дела

После перерыва из-за пандемии в жизнь региональных журналистов «вернулся» Чеховский конкурс. В этом году он посвящён 75-летию Сахалинской области. На смотр поступило 117 заявок от журналистов печатных и интернет-изданий, радио, телевидения. Впервые в творческом состязании приняли участие блогеры.

— Выбирать было сложно, так как работ было очень много. Все они были достаточно солидные, профессиональные, многожанровые. Мы определились и выбрали лучшие из лучших. Я была привлечена к всероссийскому конкурсу, смотрела работы из других регионов. Могу сказать, что у нас очень профессиональные журналисты. Меня это очень порадовало, — сказала на пресс-конференции член жюри, главный редактор газеты «Советский Сахалин» Татьяна Вышковская.

В номинации «Лучшая публикация в печатных СМИ» оказалось сразу два победителя — корреспондент газеты «Красный маяк» из Курильска Галия Кунченко и корреспондент газеты «Южно-Сахалинск сегодня» Юлия Вятржик.

Внештатный автор радио «Комсомольская правда — Сахалин», краевед-любитель Олег Иванов стал лауреатом в номинации «Лучший материал на радио».

Журналист медиахолдинга «Губернские ведомости» Даниил Панкстьянов победил в номинации «Лучший материал на телевидении».

В номинации «Лучший материал в интернет-СМИ» жюри выделило Светлану Коцубинскую, корреспондента сайта astv.ru.

Среди начинающих журналистов со стажем работы не более трёх лет победу одержал Денис Лодзенко, корреспондент телекомпании «АСТВ». Он стал лауреатом в номинации «Лучший старт».

«Советский Сахалин» признан победителем в номинации «Лучший юбилейный проект».

«Приз за лучший блог или страницу в социальных сетях» получила журналистка Ирина Цой, она пишет о культуре.

Лучшим репортёром жюри назвало корреспондента газеты «Советский Сахалин» Николая Шелепова. Он стал лауреатом в номинации «Приз имени заслуженного работника культуры Сахалинской области Анны Панкстьяновой».

Корреспондент телекомпании «АСТВ» Дарья Пишунова стала победителем в номинации «Приз за лучший новостной сюжет на радио или ТВ».

«Специального приза жюри конкурса» были удостоены спортивный журналист Борис Храмов, корреспондент газеты «Сахалинский моряк» из Холмска Жанна Налётова и корреспондент газеты «Советский Сахалин» Людмила Степанец.

К чему душа лежит

Лауреаты Чеховского конкурса поделились своими впечатлениями от участия в проекте.

Журналист медиахолдинга «Губернские ведомости» Даниил Панкстьянов рассказал о сюжете «Залив, мыс и маяк Жонкиер в Александровске-Сахалинском», вышедшем в эфир на телеканале «ОТВ-Сахалин».

— Это была моя инициатива поехать в Александровск. В рамках этой поездки было создано ещё несколько сюжетов. Моя мама — известная журналистка Анна Георгиевна Панкстьянова — когда приехала на Сахалин, некоторое время жила и работала в Александровске-Сахалинском. Так что с этим городом связана и моя личная история. Там ещё много всего замечательного, можно приезжать и делать хорошие программы, сюжеты. Руководство компании решило, что именно этот сюжет подходит под тематику, и отправило на конкурс.

Даниил Панкстьянов считает, что вклад в эту победу внесли и другие члены съёмочной группы.

Дарья Пишунова рассказала, что выбрала для конкурса сюжет «На грани» о приюте для бездомных животных.

— Я не имею привычки оценивать свои собственные работы. Но когда пришлось выбирать, я обратилась к своей бабушке с вопросом: «Ты смотришь все мои сюжеты. Что тебе запомнилось?» Она сказала: «Про пса, которого ты забрала домой». Именно он ей больше всего запомнился, — пояснила Дарья.

Журналист «Советского Сахалина» Людмила Степанец призналась, что для неё участие в конкурсе — это возможность оценить свой труд со стороны.

— Статья «Сахалинская корова не хуже бегемота» тоже была навеяна историей области. Хотелось заглянуть в прошлое, узнать, как развивалось наше животноводство, — пояснила лауреат.

Руководитель областного Союза журналистов Владимир Семенчик заверил, что Чеховский конкурс будет проводиться и в следующем году.

— Мы обсудим плюсы и минусы прошедшего конкурса, сделаем выводы, и решим, как будем проводить следующий, — сказал он.

Владимир Семенчик предложил журналистам активнее включаться в работу организации, предлагать идеи на следующий год.

> Журналист медиахолдинга «Губернские ведомости» Даниил Панкстьянов победил в номинации «Лучший материал на телевидении».

Руководитель областного Союза журналистов Владимир Семенчик заверил, что Чеховский конкурс будет проводиться и в следующем году. / ФОТО ПРЕДОСТАВЛЕНО РЕГИОНАЛЬНЫМ ОТДЕЛЕНИЕМ СОЮЗА ЖУРНАЛИСТОВ

Сюжет Даниила Панкстьянова «Залив, мыс и маяк Жонкиер в Александровске-Сахалинском» признан лучшим

В этом году Чеховский конкурс посвящён 75-летию Сахалинской области

Справка

На конкурс журналистских работ имени А. П. Чехова поступило 117 заявок. Печатные СМИ прислали 42 работы, интернет-издания — 30. Не оказалось желающих принять участие в конкурсе в номинации «Лучшая операторская работа».

Когда говорят о поэзии Анны Ревякиной, всегда отмечают поэму «Шахтёрская дочь» (2016), которую высоко оценил Евгений Евтушенко. Она посвящена подвигу девушки-снайпера Марии, занявшей в строю место погибшего отца. / ФОТО ПРЕДОСТАВЛЕНО ПРЕСС-СЛУЖБОЙ МУЗЕЯ КНИГИ А.П. ЧЕХОВА «ОСТРОВ САХАЛИН»

Поэты Донбасса

Анна Ревякина и Александр Пелевин прочитали стихи сахалинцам

Дарья Васильева
lenta@sakh.online

Музы не молчат в переломные для страны моменты. В такие времена поэзия становится куда нужнее, чем обычно. Анна Ревякина и Александр Пелевин принадлежат к плеяде молодых талантливых авторов, чьё творчество связывают с началом Ренессанса в поэзии XXI века. В музее книги А. П. Чехова «Остров Сахалин» прозвучали проникновенные строки о солдатах и жителях Донбасса, о свисте пуль под его небом.

Восемь. Донбасских. Лет. Анна Ревякина родилась и выросла в Донецке. Сегодня перу этой молодой поэтессы принадлежит уже восемь поэтических сборников. Цифра символичная и связана в том числе с донбасскими событиями. Хронология написанных стихов для сборника «Восемь. Донбасских. Лет» — с февраля 2014-го по февраль 2022 года.

Автор рассказывала о Донецке, который в её стихах выступает основным местом действия и лирическим героем, о бункерах «Азовстали» и коте Марике, найденном в бомбоубежище Мариуполя.

Когда говорят о поэзии Анны Ревякиной, всегда отмечают поэму «Шахтёрская дочь» (2016), которую высоко оценил Евгений Евтушенко. Она посвящена подвигу девушки-снайпера Марии, занявшей в строю место погибшего отца.

— Сыновья часто совершают такие поступки. Мне было важно описать именно женский подвиг, — говорит Анна Ревякина. — Думаю, что женщины очень многого стоят, особенно в военные времена всецелой турбулентности.

Пропавшему без вести двоюродному брату поэтессы Владимиру Ревякину посвящено стихотворение «Мариуполь».

Название сборнику «Восемь. Донбасских. Лет» подарила строка одного из стихотворений. Подобный приём называется парцелляцией. Автор членит текст на отрезки, создавая длинные паузы.

> Вдохновляют автора отнюдь не цветы на подоконнике, а дроны-камикадзе, используемые в СВО.

Творческий путь авторов

- В 2016 году вышла поэма Анны Ревякиной «Шахтёрская дочь», за которую Евгений Евтушенко назвал её великой русской поэтессой
- Стихи Анны Ревякиной переведены на 16 языков
- В 2021 году Александр Пелевин стал лауреатом премии «Национальный бестселлер» за роман «Покров-17».

— У каждого современного поэта есть свой собственный Мариуполь. Я была в городе, когда шли бои, и ничто меня так не поражало в жизни, как увиденное там. Это была концентрация нацистского зла, мужской разрушительной энергии, что сложно описать. Ни одна картинка, ни одно видео или рассказ, даже самый гениальный, не передадут впечатлений, — признаётся Анна Ревякина. — Для меня было важно приехать, чтобы услышать людей, узнать правду. Сначала страшно бывать в таких местах, а потом привыкаешь.

Название сборнику «Восемь. Донбасских. Лет» подарила строка одного из стихотворений. Подобный приём называется парцелляцией. Автор членит текст на отрезки, создавая длинные паузы. Именно так его читала Анна Ревякина этим декабрьским вечером. И выделяла этим главное: война — «за гранью любого рацио», а народ страдает уже невероятно долго.

Самая настоящая поэзия. Когда в XVII веке англичанин Джон Донн при помощи непоэтического предмета — циркуля описал состояние человеческой души, произошёл настоящий литературный переворот. Вот и сегодня, когда читателя, казалось бы, уже не удивить, достоянием поэзии становятся переписки в мессенджерах, цитаты из «Брата-2» и образы дронов-камикадзе.

Стихи Анны Ревякиной растут даже из такого «сора», как тексты банковских переводов.

— Все когда-нибудь на что-нибудь собирали — на броники, на каски. Когда человек делает перевод с карты, у него есть возможность написать сообщение, — рассказывает Анна Ревякина. — И в этих коротких фразах огромная сила. Это красота русского слова, которым словно хотят обнять адресата:

А если бы вы знали
какие сообщения
присылают наши русские люди
когда кидают деньги на карту
в помощь пылающему Донбассу
на броню и еду
на рации и воду
они не пишут
пусть враг горит в аду
они пишут ласково
моему народу

Кстати, открыв сборник Анны Ревякиной, местами мы встретим не совсем привычную грамматику без знаков препинания и заглавных букв. Автор, в том числе и этим, намекает, что сейчас главное — не расстановка запятых...

Полёт герани. Молодой, но уже титулованный поэт и прозаик Александр Пелевин прославился на литературном поприще романами «Покров-17» и «Четверо». На Сахалин он приехал впервые, был на острове короткое время, но успел выступить спикером форума «РгоДФО», посетить полигон для подготовки мобилизованных и почитать стихи.

Встречу с сахалинцами он начал с одного из самых популярных и обсуждаемых в сети стихотворений «Герань». Вдохновляют автора отнюдь не цветы на подоконнике, а дроны-камикадзе, используемые в СВО. Цветку в горшке снится, что он беспилотник с одноимённым названием.

Разговор о тенденциях. Неожиданным итогом СВО стало открытие целой плеяды прекрасных поэтов. На эту тему размышлял директор литературно-художественного журнала «Юность» Вячеслав Коновалов, который также был гостем творческой встречи.

— Тенденции сегодня были перед вами, хоть их только двое. На самом деле парадигма сейчас очень сильно меняется. Те, кто контролировал русскую литературу и включал в негласные стоп-листы талантливые имена, — они как мухи засидели всё пространство литературы. Как только началась СВО, эти люди стали облаком и улетели, — отметил Вячеслав Коновалов. — Пространство заполнили таланты, которых долго никуда не впускали. И если бы Пелевин и Ревякина пять лет назад пришли в крупное издательство с книгой о Донбассе, ответ был бы однозначно «нет». Сейчас выдавливают налипший на корабль русской литературы балласт, который тянул его вниз. Мы живём в период очищения и прихода мощных талантливых авторов.

Эти дни в истории

Индийский со слоном

15 декабря во всех странах, удерживающих статус ведущих мировых производителей чая, отмечается День чая — праздник одного из древнейших и полезнейших напитков на Земле. Его цель — популяризация напитка, а также привлечение внимания к проблемам производителей чая.

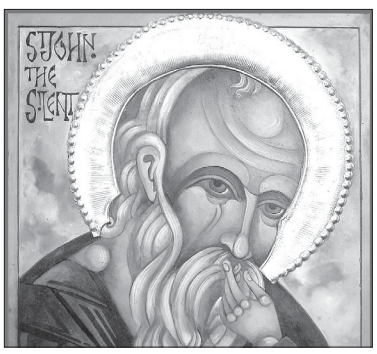

Давайте помолчим

16 декабря на Руси отмечали народно-христианский праздник день Ивана Молчальника. Полагалось как можно меньше говорить и даже писать. Слова без лишней необходимости в этот день старались не употреблять. Считалось, что тот, кто на Ивана весь день промолчит, тот весь год красноречив будет.

День РВСН

17 декабря в Вооружённых Силах Российской Федерации отмечается День Ракетных войск стратегического назначения. Ракетные войска были созданы в 1959 году по решению правительства СССР. Официальным праздником день стал в 1995 году. В 1997 году их объединили с Военно-космическими силами.

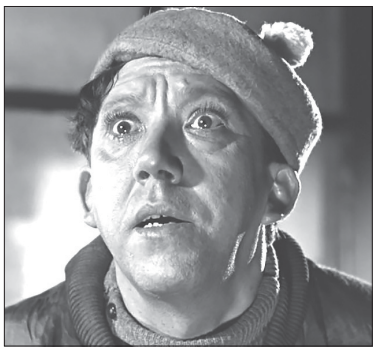

Любимый Балбес

18 декабря исполнился бы 101 год Юрию Никулину. Он родился в актёрской семье. Вернувшись с фронта Великой Отечественной войны, он пробовал поступить в театральные вузы, однако приняли его только в студию клоунады и разговорных жанров при Московском цирке на Цветном бульваре.

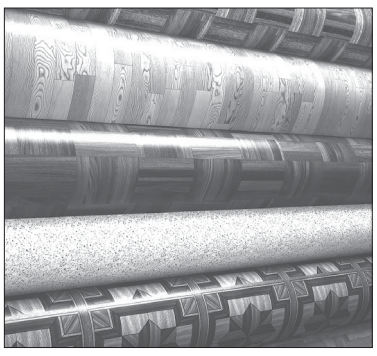

Масляное полотно

19 декабря 1863 года англичанин Фредерик Уолтон запатентовал линолеум. Название этого напольного покрытия происходит от латинского linum — лён, полотно и oleum — масло. Предком линолеума было «промасленное полотно», процесс производства которого был зафиксирован в 1627 году.

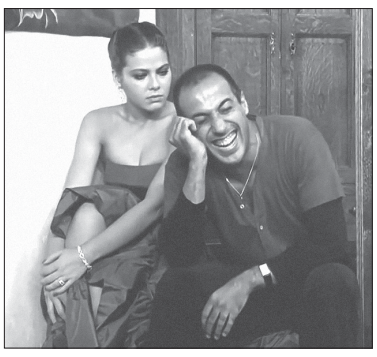

Наследники Шекспира

20 декабря 1980 года состоялась премьера комедии «Укрощение строптивого» с Адриано Челентано и Орнеллой Мути в главных ролях. Фильм с большим успехом шёл в кинотеатрах СССР, его посмотрели 56 миллионов человек. Правда, советская цензура вырезала многие эпизоды.

Поворот к весне

21 декабря в этом году — День зимнего солнцестояния. В зависимости от числа дней в году он бывает и 22 декабря. Чаще всего оно ассоциируется с возрождением, так как знаменует собой начало большей продолжительности светового дня и сокращение тёмного времени суток.

ПОНЕДЕЛЬНИК 19 ДЕКАБРЯ

ОТВ САХАЛИН

07:00 Утро на ОТВ
07:15 Мультфильмы
08:25, 15:30 Непростые вещи [12+]
08:50 Д/ф «Мировой рынок» [12+]
09:35 Т/с «Пока станица спит» [12+]
11:15 Д/ф «Битва оружейников» [12+]
12:00, 16:55 Всё, кроме обычного [16+]
13:15, 18:00, 20:00, 00:30 Центр внимания. Сахалин [16+]
14:00, 23:00 Т/с «Чужое гнездо» [16+]
14:45, 22:15 Верю не верю [16+]
18:30 Т/с «Вы все меня бесите» [16+]
19:30 Вера и современность [12+]
19:45 На здоровой волне [16+]
20:30 Т/с «Невероятные приключения Алины» [16+]
23:45 Д/ф «Битва оружейников» [16+]

ОТР

06:40 Д/ф Открывая Россию [12+]
07:00, 08:00 Итоги недели
07:30, 08:30 Краеведы [16+]
07:45, 08:45 Семейные ценности [12+]
09:00 Х/ф «Ещё один год»
11:05, 01:10 Т/с «Я люблю своего мужа» [16+]
12:00 Календарь [12+]
12:30 Х/ф «Берегите мужчин!» [12+]
13:50 Д/ф «Вхутемас. Четвёртая мировая революция» [12+]
14:40 Новости Совета Федерации [12+]
14:55 Д/ф «Диалоги без грима»
15:10, 23:10 Т/с «Норвег» [12+]
16:00, 21:10, 03:20 ОТРажение
18:00 Центр внимания. Сахалин [16+]
18:30 Вера и современность [16+]
18:45 На здоровой волне
19:00 Х/ф «Похождения зубного врача» [12+]
20:20 Д/ф «Руки» [12+]
21:00, 23:00, 03:00 Новости
23:55 Очень личное с Виктором Лошаком [12+]
00:40 Вспомнить всё [12+]
02:05 Большая страна [12+]
05:00 Д/ф «Книжные аллеи. Адреса и строки» [12+]

ПЕРВЫЙ КАНАЛ

05:00 Доброе утро
09:00, 15:00, 17:00 Новости
09:05 Антифейк [16+]
09:40 Жить здорово! [16+]
10:30, 12:05 Александра Пахмутова
13:00 Х/ф «Сто дней после детства» [12+]
14:40, 15:05 Асса — пароль для своих [12+]
15:25 Мужское/Женское
16:20 Без права на славу
17:45 Д/ф Его звали майор «Вихрь» [16+]
18:45 Информационный канал [16+]
19:50 Пусть говорят [16+]
21:00 Время

РОССИЯ-1

05:00, 09:30 Утро России
09:00, 14:30, 21:05 Вести. Местное время
09:55 О самом главном [12+]
11:00, 14:00, 16:00, 20:00 Вести
11:30, 17:30 60 минут [12+]
14:55 Кто против? [12+]
16:30 Малахов [16+]
21:20 Т/с «Дама с собачкой» [12+]
23:15, 01:00 Вечер с Владимиром Соловьёвым
00:00 «Арнольд Дейч. Последняя легенда» [12+]
03:10 Судьба человека с Борисом Корчевниковым [12+]

НТВ

05:55 Т/с «Улицы разбитых фонарей» [16+]
07:30 Утро. Самое лучшее [16+]
09:00, 11:00, 14:00, 17:00, 20:00, 00:35 Сегодня
09:25, 11:35 Т/с «Лесник» [16+]
14:25 Чрезвычайное происшествие
15:00 Место встречи [16+]
17:45 За гранью [16+]
18:50 ДНК [16+]
21:00 Т/с «Адмиралы района» [16+]
23:10, 01:00 Т/с «Пёс» [16+]
03:40 Т/с «Меч» [16+]

ТНТ

07:00, 08:00 Однажды в России [16+]
09:00 Звёзды в Африке [16+]
11:00, 12:00, 13:00, 14:00, 14:30 Т/с «Ольга» [16+]
15:00, 16:00, 17:00 Т/с «Универ» [16+]
18:00, 18:30, 19:00, 19:30 Т/с «Полярный» [16+]
20:00, 20:30 Т/с «Жуки» [16+]
21:00, 21:30 Т/с «Ресторан по понятиям-2» [18+]
22:00, 22:30 Бородач [16+]
23:00 Влюбись, если сможешь [16+]
00:30, 01:25, 02:20 Импровизация [16+]
03:05, 03:50 Comedy баттл

РЕН-ТВ

05:00 Территория заблуждений [16+]
06:00, 18:00 Самые шокирующие гипотезы
07:00 С бодрым утром! [16+]
08:30, 12:30, 16:30, 19:30, 23:00 Новости [16+]
09:00 Военная тайна
11:00 Как устроен мир [16+]
12:00, 16:00, 19:00 Информационная программа 112 [16+]
13:00 Загадки человечества с Олегом Шишкиным [16+]
14:00 Невероятно интересные истории [16+]
15:00 Засекреченные списки [16+]
17:00 Тайны Чапман
20:00 Х/ф «Опасный свидетель» [16+]
22:00 Водить по-русски
23:30 Документальный спецпроект. [16+]
00:30 Х/ф «Идентификация Борна» [16+]

СТС

06:00 Ералаш
07:05, 09:05, 10:40, 12:20, 14:00, 15:40 Мультфильм
17:45 Х/ф «Тайна дома с часами» [12+]
20:00, 21:40 Х/ф «Такси» [12+]
23:30 Х/ф «Стой! А то мама будет стрелять» [16+]
01:05 Кино в деталях с Фёдором Бондарчуком [18+]
02:10 Т/с «Воронины» [16+]
04:30 6 кадров [16+]

ЗВЕЗДА

05:10 Т/с «Смерть шпионам. Лисья нора» [16+]
07:00 Сегодня утром [12+]
09:00, 13:00, 18:00, 21:00 Новости дня [16+]
09:15, 23:25 Т/с «Вариант «Омега» [12+]
10:45, 18:15 Специальный репортаж [16+]
11:20 Д/с «Оружие Победы»
11:35 Д/ф «История воздушного боя» [16+]
13:40, 03:25 Т/с «Смерть шпионам!»
18:50 Д/с «Битва оружейников» [16+]
19:40 Д/с «Загадки века с Сергеем Медведевым» [12+]
21:15 Открытый эфир [16+]
22:55 Между тем [12+]
00:50 Т/с «20 декабря» [12+]
03:00 Д/с «Перелом. Хроника Победы» [16+]

ТВ-3

06:00, 08:30 Утренние гадания [16+]
06:45 Мультфильмы
09:30, 10:05, 10:40, 17:20, 17:55, 18:30, 19:00 Слепая [16+]
11:15, 11:50 Знаки судьбы
12:20 Вернувшиеся [16+]
13:30, 14:00, 14:30, 15:00, 15:40, 16:10, 16:45 Гадалка [16+]
16:05 Я хочу такой дизайн
19:30 Т/с «Пробуждение»
20:30, 21:30, 22:30 Т/с «Гримм» [16+]
23:15 Наследники и самозванцы [16+]
00:45 Х/ф «Знамение» [16+]

КУЛЬТУРА

07:30, 08:00, 08:30, 09:40, 11:00, 16:00, 20:30 Новости культуры
07:35 Пешком...
08:05 Легенды мирового кино. Брижит Бардо
08:35 Невский ковчег. Теория невозможного
09:00 Чёрные дыры. Белые пятна
09:50 Х/ф «Вам телеграмма...»
11:15 Наблюдатель
12:10 Д/ф «Сегодня и ежедневно. Юрий Никулин и Михаил Шуйдин»
13:20 Цвет времени
13:30 Х/ф «Третий в пятом ряду»
14:40 Д/ф «Малайзия. Остров Лангкави»
15:05 Линия жизни
16:05 Новости. Подробно. Арт
16:20 Агора
17:25 Цвет времени
17:35 Х/ф «Слон и верёвочка»
18:25 Концерт
19:45 Д/ф «Устинов об Устинове»

ВТОРНИК 20 ДЕКАБРЯ

ОТВ САХАЛИН

07:00, 08:00, 13:15, 18:00, 20:00, 00:30 Центр внимания. Сахалин [16+]
07:30 На здоровой волне [16+]
08:45, 15:45 Непростые вещи [12+]
09:25 Д/ф «Мировой рынок» [12+]
10:10 Т/с «Пока станица спит» [12+]
11:45, 16:10 Д/ф «Битва оружейников» [12+]
13:35 Мультфильмы
14:00, 23:00 Т/с «Чужое гнездо» [16+]
14:50 Верю не верю [16+]
17:00 Всё, кроме обычного [16+]
18:30 Т/с «Вы все меня бесите» [16+]
19:30 Право знать [16+]
19:40 Дума. Актуально [16+]
19:50 На старт [16+]
20:30 Т/с «Невероятные приключения Алины» [16+]
22:10 Т/с «Верю не верю» [16+]

ОТР

06:40, 11:05, 01:10 Т/с «Я люблю своего мужа» [16+]
07:00, 08:00, 18:00 Центр внимания. Сахалин [16+]
07:30, 08:30 Вера и современность [16+]
07:45, 08:45 На здоровой волне [12+]
09:00 ОТРажение. Главное [12+]
12:00 Календарь [12+]
12:30 Х/ф «Похождения зубного врача» [12+]
13:50 Д/ф «Вхутемас. Четвёртая мировая революция» [12+]
14:40, 05:00 Д/ф «Книжные аллеи. Адреса и строки» [12+]
15:10, 23:10 Т/с «Норвег» [12+]
16:00, 21:10, 03:20 ОТРажение
18:30 Черта [16+]
18:45 Сельсовет [16+]
19:00 Х/ф «С любимыми не расставайтесь» [16+]
20:20 Д/ф «Рожденный на Невском пятачке»
21:00, 23:00, 03:00 Новости
23:55 За дело! Поговорим
00:40 Сделано с умом [12+]
02:05 Большая страна [12+]
05:30 Д/ф «Современный терроризм: идеологи и исполнители»

ПЕРВЫЙ КАНАЛ

05:00 Доброе утро
09:00, 17:00 Новости
09:05 Антифейк [16+]
09:40 Жить здорово! [16+]
10:30, 16:00, 17:20, 00:45 Информационная программа [16+]
15:05 Мужское/Женское [16+]
19:50 Пусть говорят [16+]
21:00 Время
21:45 Т/с «Казанова в России» [16+]
22:45 Большая игра [16+]
23:45 Бомба. Наши в Лос-Аламосе [16+]

РОССИЯ-1

05:00, 09:30 Утро России
09:00, 14:30, 21:05 Вести. Местное время
09:55 О самом главном [12+]
11:00, 14:00, 16:00, 20:00 Вести
11:30, 17:30 60 минут [12+]
14:55 Кто против? [12+]
16:30 Малахов [16+]
21:20 Т/с «Дама с собачкой» [12+]
23:15 Вечер с Владимиром Соловьёвым [12+]
01:40 Судьба человека с Борисом Корчевниковым [12+]
03:40 Т/с «Личное дело» [16+]

НТВ

05:55 Т/с «Улицы разбитых фонарей» [16+]
07:30 Утро. Самое лучшее [16+]
09:00, 11:00, 14:00, 17:00, 20:00, 00:35 Сегодня
09:25, 11:35 Т/с «Лесник»
14:25 Чрезвычайное происшествие
15:00 Место встречи [16+]
17:45 За гранью [16+]
18:50 ДНК [16+]
21:00 Т/с «Адмиралы района» [16+]
23:10, 01:00 Т/с «Пёс» [16+]
01:45 Основано на реальных событиях [16+]
03:00 Т/с «Меч» [16+]

ТНТ

07:00, 08:00 Однажды в России [16+]
08:30 Модные игры [16+]
09:00, 10:00, 11:00, 12:00, 13:00, 14:00, 14:30 Т/с «Ольга» [16+]
15:00, 16:00, 17:00 Т/с «Универ» [16+]
18:00, 18:30, 19:00, 19:30 Т/с «Полярный» [16+]
20:00, 20:30 Т/с «Жуки» [16+]
21:00, 21:30 Т/с «Ресторан по понятиям-2» [18+]
22:00, 22:30 Бородач [16+]
23:00 Влюбись, если сможешь [16+]
00:30, 01:25, 02:20 Импровизация [16+]

РЕН-ТВ

05:00 Территория заблуждений [16+]
06:00, 18:00 Самые шокирующие гипотезы [16+]
07:00 С бодрым утром! [16+]
08:30, 12:30, 16:30, 19:30, 23:00 Новости [16+]
09:00 Военная тайна [16+]
10:00 Совбез [16+]
11:00 Как устроен мир [16+]
12:00, 16:00, 19:00 Информационная программа 112 [16+]
13:00 Загадки человечества [16+]
14:00 Невероятно интересные истории [16+]
15:00 Засекреченные списки [16+]
17:00 Тайны Чапман [16+]
20:00 Х/ф «Малыш на драйве» [16+]
22:05 Водить по-русски
23:30 Знаете ли вы, что?
00:30 Х/ф «Превосходство Борна» [16+]

СТС

06:00 Ералаш
07:05 М/с «Приключения Вуди и его друзей»
09:00 Маска. Танцы [16+]
11:00 Уральские пельмени [16+]
11:10 Т/с «Корни» [16+]
14:20 Х/ф «Лулу и Бриггс» [12+]
16:20, 18:10, 20:00 Х/ф «Такси» [12+]
21:40 Х/ф «Такси» [16+]
23:30 Х/ф «Али, рули!» [18+]
01:20 Т/с «Воронины» [16+]
04:15 6 кадров [16+]

ЗВЕЗДА

05:10, 13:40, 03:25 Т/с «Смерть шпионам!»
07:00 Сегодня утром [12+]
09:00, 13:00, 18:00, 21:00 Новости дня [16+]
09:15, 23:25 Т/с «Вариант «Омега» [12+]
10:45, 18:15 Специальный репортаж [16+]
11:20, 21:15 Открытый эфир [16+]
18:50 Д/с «Битва оружейников» [16+]
19:40 Улика из прошлого [16+]
22:55 Между тем [12+]
00:50 Т/с «20 декабря» [12+]
03:00 Д/с «Перелом. Хроника Победы» [16+]

ТВ-3

06:00, 09:00 Утренние гадания [16+]
06:30 Мультфильмы
09:30, 10:05, 10:40, 17:20, 17:55, 18:30, 19:00 Слепая [16+]
11:15, 11:50 Знаки судьбы
12:20 Мистические истории [16+]
13:30, 14:00, 14:30, 15:00, 15:40, 16:10, 16:45 Гадалка [16+]
19:30 Т/с «Пробуждение»
20:30, 21:30, 22:30 Т/с «Гримм» [16+]
23:15 Х/ф «Глубина» [16+]
01:15 Х/ф «Реинкарнация» [18+]

КУЛЬТУРА

07:30, 08:30, 11:00, 20:30 Новости культуры
07:35 Пешком...
08:05 Легенды мирового кино
08:35 Искатели
09:20 Цвет времени. Николай Ге
09:35 Х/ф «Город над головой»
11:15 Наблюдатель
12:10 XX век
13:20 Х/ф «Талант»
14:35 Игра в бисер
15:15 Эпизоды
16:05 Новости. Подробно. Книги
16:20 Эрмитаж
16:50 Сати. Нескучная классика...
17:35 Подвиг разведчиков
18:25 Международный конкурс пианистов
19:45 Д/ф «Константин Коровин. Палитра слов»
20:45 Главная роль
21:05 Правила жизни
21:30 Спокойной ночи, малыши!
21:45 Искусственный отбор
22:25 Белая студия

СРЕДА 21 ДЕКАБРЯ

ОТВ САХАЛИН

07:00, 08:00, 13:15, 18:00, 20:00, 00:30 Центр внимания. Сахалин [16+]
07:30, 08:25 Право знать [16+]
07:40, 08:40 Квадратные метры [16+]
09:35 Т/с «Пока станица спит» [12+]
11:15 Д/ф «Битва оружейников» [12+]
12:00, 17:00 Всё, кроме обычного [16+]
14:05, 22:55 Т/с «Чужое гнездо» [16+]
14:50, 22:10 Т/с «Верю не верю» [16+]
15:40 Д/ф «Мировой рынок» [12+]
16:25 Вокруг света во время декрета [12+]
18:25 Т/с «Вы все меня бесите» [16+]
19:30 Free talk [16+]
20:30 Т/с «Невероятные приключения Алины» [16+]
23:50 Д/ф «Битва оружейников» [16+]

ОТР

06:40, 11:05, 01:10 Т/с «Я люблю своего мужа» [16+]
07:00, 08:00, 18:00 Центр внимания. Сахалин [16+]
07:30, 08:30 Черта [16+]
07:45, 08:45 Сельсовет [16+]
09:00 ОТРажение. Главное [12+]
12:00 Календарь [12+]
12:30 Х/ф «С любимыми не расставайтесь» [16+]
13:50 Д/ф «Вхутемас. Четвёртая мировая революция» [12+]
14:55 Д/ф «Диалоги без грима»
15:10, 23:10 Т/с «Норвег» [12+]
16:00 ОТРажение
18:30 Сахалин — наш дом [16+]
18:45 Страна профтех [16+]
20:00, 21:10, 02:00, 03:20 ОТРажение. Мурманская область
21:00, 23:00, 03:00 Новости
23:55 Коллеги [12+]
00:40 Свет и тени [12+]
05:00 Д/ф «Книжные аллеи. Адреса и строки» [12+]
05:30 Дом «Э» [12+]

ПЕРВЫЙ КАНАЛ

05:00 Доброе утро
09:00, 17:00 Новости
09:05 Антифейк [16+]
09:40 Жить здорово! [16+]
10:30, 16:00, 17:20, 00:45 Информационная программа [16+]
15:05 Мужское/Женское [16+]
19:50 Пусть говорят [16+]
21:00 Время
21:45 Т/с «Казанова в России» [16+]
22:45 Большая игра [16+]
23:45 Без права на славу [16+]

РОССИЯ-1

05:00, 09:30 Утро России
09:00, 14:30, 21:05 Вести. Местное время
09:55 О самом главном [12+]
11:00, 14:00, 16:00, 20:00 Вести
11:30, 17:30 60 минут [12+]
14:55 Кто против? [12+]
16:30 Малахов [16+]
21:20 Т/с «Дама с собачкой» [12+]
23:15 Вечер с Владимиром Соловьёвым [12+]
02:00 Судьба человека с Борисом Корчевниковым [12+]
04:00 Т/с «Личное дело» [16+]

НТВ

05:55 Т/с «Улицы разбитых фонарей» [16+]
07:30 Утро. Самое лучшее
09:00, 11:00, 14:00, 17:00, 20:00, 00:35 Сегодня
09:25, 11:35 Т/с «Лесник»
14:25 Чрезвычайное происшествие
15:00 Место встречи [16+]
17:45 За гранью [16+]
18:50 ДНК [16+]
21:00 Т/с «Адмиралы района» [16+]
23:10, 01:00 Т/с «Пёс» [16+]
01:45 Основано на реальных событиях [16+]
03:15 Т/с «Меч» [16+]
05:30 Их нравы

ТНТ

07:00, 08:00 Однажды в России. Спецдайджест [16+]
09:00, 10:00, 11:00, 12:00, 13:00, 14:00, 14:30 Т/с «Ольга» [16+]
15:00, 16:00, 17:00 Т/с «Универ» [16+]
18:00, 18:30, 19:00, 19:30 Т/с «Полярный» [16+]
20:00, 20:30 Т/с «Жуки» [16+]
21:00, 21:30 Т/с «Батя» [16+]
22:00, 22:30 Бородач [16+]
23:00 Влюбись, если сможешь [16+]
00:30, 01:25, 02:20 Импровизация [16+]
03:05, 03:50 Comedy баттл

РЕН-ТВ

05:00 Территория заблуждений с Игорем Прокопенко [16+]
06:00, 18:00, 02:25 Самые шокирующие гипотезы [16+]
07:00 С бодрым утром! [16+]
08:30, 12:30, 16:30, 19:30, 23:00 Новости [16+]
09:00, 15:00 Засекреченные списки [16+]
11:00 Как устроен мир с Тимофеем Баженовым [16+]
12:00, 16:00, 19:00 Информационная программа 112 [16+]
13:00, 23:30 Загадки человечества с Олегом Шишкиным [16+]
14:00 Невероятно интересные истории [16+]
17:00, 03:15 Тайны Чапман
20:00 Х/ф «Паранойя» [16+]
22:00 Смотреть всем! [16+]
00:30 Х/ф «Ультиматум Борна» [16+]

СТС

06:00 Ералаш
07:05 М/с «Приключения Вуди и его друзей»
09:00 Маска. Танцы [16+]
10:55 Уральские пельмени
11:00 Т/с «Корни» [16+]
14:40 Х/ф «Такси» [12+]
16:20 Х/ф «Такси» [16+]
18:05, 20:00 Х/ф «Кролик Питер»
21:45 Х/ф «Звёздная пыль» [16+]
00:20 Х/ф «Бумеранг» [16+]
02:30 Т/с «Воронины» [16+]
04:30 6 кадров [16+]

ЗВЕЗДА

05:10 Т/с «Смерть шпионам!»
07:00 Сегодня утром [12+]
09:00, 13:00, 18:00, 21:00 Новости дня [16+]
09:15, 23:25 Т/с «Вариант «Омега» [12+]
10:45, 18:15 Специальный репортаж [16+]
11:20, 21:15 Открытый эфир [16+]
13:40, 03:30 Т/с «Смерть шпионам. Крым» [16+]
18:50 Д/с «Битва оружейников» [16+]
19:40 Д/с «Секретные материалы» [16+]
22:55 Между тем [12+]
00:45 Х/ф «Сицилианская защита» [12+]
02:10 Д/с «Нюрнберг» [16+]

ТВ-3

06:00, 09:00 Утренние гадания [16+]
06:30 Мультфильмы
09:30, 10:05, 10:40, 17:20, 17:55, 18:30, 19:00 Слепая [16+]
11:15, 11:50 Знаки судьбы
12:20 Мистические истории [16+]
13:30, 14:00, 14:30, 15:00, 15:40, 16:10, 16:45 Гадалка [16+]
19:30 Т/с «Пробуждение» [16+]
20:30, 21:30, 22:30 Т/с «Гримм» [16+]
23:15 Х/ф «Пик Данте» [12+]
01:15 Городские легенды

КУЛЬТУРА

07:30, 08:00, 08:30, 09:30, 11:00, 16:00, 20:30 Новости культуры
07:35 Пешком...
08:05 Легенды мирового кино
08:35 Искатели
09:20 Цвет времени
09:35 Х/ф «Город над головой»
11:15 Наблюдатель
12:10 Спектакль
13:20 Х/ф «Талант»
14:35 Искусственный отбор
15:15 Эпизоды
16:05 Новости. Подробно. Кино
16:20 Константин Фофанов
16:50 Белая студия
17:35 Х/ф «Пассажир»
18:20 Балет
19:45 Д/ф «Русские в Ливане»
20:45 Главная роль
21:05 Правила жизни
21:30 Спокойной ночи, малыши!
21:45 Абсолютный слух
22:25 Д/с «Запечатленное время»
22:55 Д/с «Забытое ремесло»

ЧЕТВЕРГ 22 ДЕКАБРЯ

ОТВ САХАЛИН

07:00, 08:00, 13:15, 18:00, 20:00, 00:30 Центр внимания. Сахалин [16+]
07:30 Free talk [16+]
09:00 Д/ф «Мировой рынок» [12+]
09:45 Т/с «Пока станица спит» [12+]
11:50, 17:00 Всё, кроме обычного [16+]
13:30 Мультфильмы
13:55, 23:00 Т/с «Чужое гнездо» [16+]
14:45, 22:10 Т/с «Верю не верю» [16+]
15:35 Вокруг света во время декрета [12+]
15:55 Д/ф «Битва оружейников» [12+]
18:35 Т/с «Вы все меня бесите» [16+]
19:30 На грани [16+]
19:40 НЭП [16+]
19:55 В одном строю [12+]
20:30 Т/с «Невероятные приключения Алины» [16+]
23:45 Д/ф «Битва оружейников» [16+]

ОТР

06:40, 11:05, 01:10 Т/с «Я люблю своего мужа» [16+]
07:00, 08:00, 18:00 Центр внимания. Сахалин [16+]
07:30, 08:30 Сахалин — наш дом [16+]
07:45, 08:45 Страна профтех [16+]
09:00 ОТРажение. Мурманская область. Главное [12+]
12:00 Календарь [12+]
12:30 Х/ф «Слёзы капали» [12+]
13:55 Д/ф «Вхутемас. Четвёртая мировая революция» [12+]
14:45, 05:00 Д/ф «Книжные аллеи. Адреса и строки» [12+]
15:10, 23:10 Т/с «Норвег» [12+]
16:00, 21:10, 03:20 ОТРажение
18:30 Сахалин. Транспортные линии [16+]
18:40 Перекрёсток жизни [16+]
18:50 В одном строю [12+]
19:00 Х/ф «Осенний марафон» [12+]
20:30, 05:30 Потомки [12+]
21:00, 23:00, 03:00 Новости
23:55 Моя история [12+]
00:40 Дом «Э» [12+]
02:05 Большая страна [12+]

ПЕРВЫЙ КАНАЛ

05:00 Доброе утро
09:00, 17:00 Новости
09:05 Антифейк [16+]
09:40 Жить здорово! [16+]
10:30, 16:00, 17:20 [16+]
15:05 Мужское/Женское [16+]
19:50 Пусть говорят [16+]
21:00 Время
21:45 Т/с «Казанова в России» [16+]
22:45 Большая игра [16+]
23:45 Горячий лёд
01:10 Информационный канал [16+]

РОССИЯ-1

05:00, 09:30 Утро России
09:00, 14:30, 21:05 Вести. Местное время
09:55 О самом главном [12+]
11:00, 14:00, 16:00, 20:00 Вести
11:30, 17:30 60 минут [12+]
14:55 Кто против? [12+]
16:30 Малахов [16+]
21:20 Т/с «Дама с собачкой» [12+]
23:15 Вечер с Владимиром Соловьёвым [12+]
02:00 Судьба человека с Борисом Корчевниковым [12+]
04:00 Т/с «Личное дело» [16+]

НТВ

05:55 Т/с «Улицы разбитых фонарей» [16+]
07:30 Утро. Самое лучшее [16+]
09:00, 11:00, 14:00, 17:00, 20:00, 00:35 Сегодня
09:25, 11:35 Т/с «Лесник»
14:25 Чрезвычайное происшествие
15:00 Место встречи [16+]
17:45 За гранью [16+]
18:50 ДНК [16+]
21:00 Т/с «Адмиралы района» [16+]
23:10, 01:00 Т/с «Пёс» [16+]
01:45 Поздняков [16+]
02:00 Мы и наука. Наука и мы [12+]
02:50 Т/с «Меч» [16+]

ТНТ

07:00, 08:00 Однажды в России. Спецдайджест [16+]
08:30 Перезагрузка [16+]
09:00, 10:00, 11:00, 12:00, 13:00, 14:00, 14:30 Т/с «Ольга» [16+]
15:00, 16:00, 17:00 Т/с «Универ. 10 лет спустя» [16+]
18:00, 18:30, 19:00, 19:30 Т/с «Полярный» [16+]
20:00, 20:30 Т/с «Жуки» [16+]
21:00, 21:30 Т/с «Батя» [16+]
22:00, 22:30 Бородач [16+]
23:00 Влюбись, если сможешь [16+]
00:30 Импровизация [16+]

РЕН-ТВ

05:00 Документальный проект [16+]
06:00, 18:00 Самые шокирующие гипотезы
07:00 С бодрым утром! [16+]
08:30, 12:30, 16:30, 19:30, 23:00 Новости [16+]
09:00 Засекреченные списки [16+]
11:00 Как устроен мир с Тимофеем Баженовым [16+]
12:00, 16:00, 19:00 Информационная программа 112 [16+]
13:00, 23:30 Загадки человечества [16+]
14:00 Невероятно интересные истории [16+]
15:00 Неизвестная история [16+]
17:00 Тайны Чапман
20:00 Х/ф «Пуленепробиваемый монах» [12+]
22:00 Смотреть всем! [16+]
00:30 Х/ф «Эволюция Борна»

СТС

06:00 Ералаш
07:05 М/с «Приключения Вуди и его друзей»
09:00 Маска. Танцы [16+]
10:45 Уральские пельмени [16+]
11:05 Т/с «Корни» [16+]
13:40, 15:25 Х/ф «Кролик Питер»
17:20, 20:00 Х/ф «Миссия невыполнима» [16+]
23:00 Х/ф «Без лица» [16+]
01:45 Х/ф «Али, рули!» [18+]
03:15 6 кадров [16+]

ЗВЕЗДА

05:05, 13:40, 04:40 Т/с «Смерть шпионам. Крым» [16+]
07:00 Сегодня утром [12+]
09:00, 13:00, 18:00, 21:00 Новости дня [16+]
09:15, 23:25 Т/с «Вариант «Омега» [12+]
10:45, 18:15 Специальный репортаж [16+]
11:20, 21:15 Открытый эфир [16+]
18:50 Д/с «Битва оружейников» [16+]
19:40 Код доступа [12+]
22:55 Между тем [12+]
02:05 Д/с «Нюрнберг» [16+]
04:00 Д/ф «Военный врач Иван Косачев. Две пустыни: огонь и лёд» [16+]

ТВ-3

06:00, 09:00 Утренние гадания [16+]
06:30 Мультфильмы
09:30, 10:40, 17:55, 18:30, 19:00 Слепая [16+]
11:15, 11:50 Знаки судьбы
12:20 Мистические истории [16+]
13:30, 14:00, 14:30, 15:00, 15:40, 16:10, 16:45 Гадалка [16+]
14:25 Я хочу такой дизайн
19:30 Т/с «Пробуждение»
20:30, 21:30 Т/с «Гримм»
22:30 Х/ф «Области тьмы»
00:30 Х/ф «Книга Илая»
02:30 Городские легенды

КУЛЬТУРА

07:30, 08:30, 11:00, 16:00 Новости культуры
07:35 Пешком...
08:05 Легенды мирового кино. Клод Лелуш
08:35 Искатели. «Тайна архива 44»
09:30 Х/ф «Город над головой»
11:15 Наблюдатель
12:10 Д/ф «Юрий Жданов. Страницы жизни»
13:10 Цвет времени
13:20 Х/ф «Талант»
14:35 Абсолютный слух
15:15 Д/с «Забытое ремесло»
15:30 Ольга Антонова. «Театральная летопись»
16:05 Новости. Подробно. Театр
16:20 Моя любовь — Россия!
16:50 2 Верник 2
17:35 Х/ф «Лекочка и виноград»
18:25 XXV конкурс итальянской оперной музыки
19:45 Д/ф «Даниил Соложев. Послесловие к биографии»
20:45 Главная роль
21:05 Открытая книга

ПЯТНИЦА 23 ДЕКАБРЯ

ОТВ САХАЛИН

07:00, 08:00, 13:15, 18:00, 20:00, 00:30 Центр внимания. Сахалин [16+]
07:30 На грани [16+]
08:40 Мультфильмы
09:05 Д/ф «Мировой рынок» [12+]
09:35 Т/с «Пока станица спит» [12+]
11:10, 15:45 Д/ф «Битва оружейников» [12+]
11:55, 16:55 Всё, кроме обычного [16+]
14:05, 20:25 Т/с «Верю не верю» [16+]
16:30 Вокруг света во время декрета [12+]
18:25 Т/с «Вы все меня бесите» [16+]
19:30 Форпост [16+]
21:50 Х/ф «Карнавал по-нашему» [16+]

ОТР

06:40 Т/с «Я люблю своего мужа» [16+]
07:00, 08:00, 18:00 Центр внимания. Сахалин [16+]
07:30, 08:30 Сахалин. Транспортные линии [16+]
07:40, 08:40 Перекрёсток жизни [16+]
07:50 В одном строю
09:00 ОТРажение. Главное [12+]
11:05 Д/ф «Исследуя искусство» [16+]
12:00 Календарь [12+]
12:30 Х/ф «Осенний марафон» [12+]
14:00 Вспомнить всё [12+]
14:30 Х/ф «Девушка с характером» [12+]
16:00, 21:10, 03:20 ОТРажение
18:30 Место в истории [12+]
18:45 Форпост [12+]
19:00 Х/ф «Пять вечеров»
20:45 Специальный проект ОТР «Отчий дом» [12+]
21:00, 23:00, 03:00 Новости
23:10 Х/ф «Молчание» [18+]
01:40 Х/ф «Я шагаю по Москве» [12+]
05:00 На приёме у главного врача с Марьяной Лысенко [12+]
05:40 Д/ф «Диалоги без грима»

ПЕРВЫЙ КАНАЛ

05:00 Доброе утро
09:00 Новости
09:10 Антифейк [16+]
09:45 Жить здорово! [16+]
10:35, 23:20 Горячий лёд
11:55, 16:55, 01:25 Информационный канал [16+]
16:05 Мужское/Женское [16+]
18:00 Вечерние новости
18:40 Человек и закон [16+]
19:45 Поле чудес
21:00 Время
21:45 Голос. Дети
00:30 Олег Целков. Единственный из многих [12+]

РОССИЯ-1

05:00, 09:30 Утро России
09:00, 14:30, 21:15 Вести. Местное время
09:55 О самом главном [12+]
11:00, 14:00, 16:00, 20:00 Вести
11:30, 17:30 60 минут [12+]
14:55 Кто против? [12+]
16:30 Малахов [16+]
21:30 Музыкальное гранд-шоу «Дуэты» [12+]
00:05 «Улыбка на ночь» [16+]
01:10 Х/ф «Моё любимое чудовище» [12+]

НТВ

05:55 Т/с «Улицы разбитых фонарей» [16+]
07:30 Утро. Самое лучшее
09:00, 14:00, 20:00 Сегодня
09:25 Мои университеты. Будущее за настоящим
10:25, 11:35 Следствие вели... [16+]
12:00 Дороги будущего [12+]
13:00 ДедСад
14:25 Чревычайное происшествие
15:00 Место встречи [16+]
17:45 ДНК [16+]
18:55 Жди меня [12+]
21:00 Т/с «Адмиралы района» [16+]

ТНТ

07:00, 08:00, 06:45 Однажды в России. Спецдайджест [16+]
08:25 Звёздная кухня [16+]
09:00 Вызов [16+]
10:05, 11:05, 20:00 Однажды в России [16+]
11:40, 12:45, 13:50, 14:20, 15:30, 16:30, 17:30, 18:30, 19:30 Т/с «Исправление и наказание» [16+]
21:00, 22:00 Комеди клаб
23:00, 05:10, 05:55 Открытый микрофон [16+]
00:00 Х/ф «Бриджит Джонс: грани разумного» [16+]

РЕН-ТВ

05:00, 09:00 Документальный проект [16+]
06:00, 18:00 Самые шокирующие гипотезы
07:00 С бодрым утром! [16+]
08:30, 12:30, 16:30, 19:30 Новости [16+]
11:00 Как устроен мир с Тимофеем Баженовым [16+]
12:00, 16:00, 19:00 Информационная программа 112 [16+]
13:00 Загадки человечества с Олегом Шишкиным [16+]
14:00 Невероятно интересные истории [16+]
15:00 Засекреченные списки [16+]
17:00 Тайны Чапман [16+]
20:00 Х/ф «Плохая компания» [16+]
22:10 Х/ф «Джейсон Борн» [16+]
00:30 Х/ф «Однажды.. в Голливуде» [18+]

СТС

06:00 Ералаш
07:05 М/с «Приключения Вуди и его друзей»
09:00 Маска. Танцы [16+]
10:55 Х/ф «Без лица» [16+]
13:40 Уральские пельмени [16+]
14:40 Шоу «Уральских пельменей [16+]
21:00 Х/ф «Няньки» [12+]
22:55 Х/ф «Игры с огнём»
00:45 Х/ф «Миссия невыполнима» [16+]
03:05 6 кадров [16+]

ЗВЕЗДА

06:15 Т/с «Смерть шпионам. Крым» [16+]
09:00, 13:00, 18:00 Новости дня [16+]
09:15 Т/с «Вариант «Омега» [12+]
10:45 Д/ф «23 декабря — День дальней авиации ВКС России» [16+]
11:20 Х/ф «Отряд особого назначения» [12+]
13:20 Д/с «Легенды госбезопасности» [16+]
14:05 Х/ф «22 минуты»
15:40 Х/ф «Горячий снег» [12+]
18:45 Д/с «Битва оружейников» [16+]
19:40 Х/ф «Классик»
22:00 Здравствуйте, товарищи! [16+]
23:00 «Музыка+» [12+]
00:00 Х/ф «Трактир на Пятницкой» [12+]
01:30 Х/ф «Ночной патруль»
03:05 Д/с «Ставка» [16+]

ТВ-3

06:00, 09:00 Утренние гадания [16+]
06:30, 05:45 Мультфильмы
09:30, 10:40, 12:20, 17:55, 18:30, 19:00 Слепая
11:15 Новый день [12+]
13:00, 13:30, 14:00, 16:45 Гадалка [16+]
14:30, 15:40 Вернувшиеся [16+]
19:30 Х/ф «Мой шпион»
21:30 Х/ф «Джентльмены» [16+]
23:45 Х/ф «Гудзонский ястреб» [16+]
01:45 Х/ф «Зелёный шершень» [16+]

КУЛЬТУРА

07:30, 08:30, 11:00, 16:00 Новости культуры
07:35 Пешком...
08:05 Легенды мирового кино. Ава Гарднер
08:35 Искатели
09:30 Д/с «Забытое ремесло»
09:45 Х/ф «Город над головой»
11:20 Х/ф «Девушка с характером»
12:40 Открытая книга
13:10 Цвет времени
13:20 Х/ф «Талант»
14:35 Линия жизни
15:30 К юбилею Ольги Антоновой. «Театральная летопись»
16:05 Письма из провинции. Боровичи
16:35 Энигма. Лука Пианка
17:15 Цвет времени
17:25 Х/ф «Длинный день Кольки Павлюкова»
18:00 Юбилейный концерт
19:45 Царская ложа
20:45 Синяя птица
21:50 Цвет времени
22:10 Линия жизни
23:05 Т/с «Ненастье»
23:50 2 Верник 2

СУББОТА 24 ДЕКАБРЯ

ОТВ САХАЛИН

07:00, 08:00 Центр внимания. Сахалин [16+]
07:30, 08:25 На здоровой волне [12+]
08:45, 12:35 Мультфильмы
09:15, 15:25 Д/ф «Анатомия монстров» [12+]
09:40 Всё как у зверей [12+]
10:10, 14:40 Д/ф «Планета собак спешит на помощь» [12+]
11:25 Д/ф «Прокуроры» [16+]
13:00 Т/с «Зимний вальс» [12+]
16:25 Т/с «Невероятные приключения Алины» [16+]
18:00 Х/ф «Карнавал по-нашему» [12+]
19:30 Центр внимания. Итоги недели
19:55 Х/ф «Другая Бовари» [16+]
21:40 Х/ф «Достучаться до небес» [16+]
23:05 Х/ф «Ночь в Париже» [16+]

ОТР

06:50, 14:55 Пешком в историю [12+]
07:00, 08:00 Центр внимания. Сахалин [16+]
07:30, 08:30, 18:50 Место в истории [12+]
07:45, 08:45 Форпост [12+]
09:00, 12:55, 17:30 Календарь [12+]
09:30 Спектакль «Щелкунчик» [12+]
10:30 Д/ф «Легенды русского балета» [12+]
11:00 Коллеги [12+]
11:40 Конструкторы будущего [12+]
12:00 Большая страна [12+]
13:25 Д/ф «Открывая Россию» [12+]
13:55 Песня остаётся с человеком [12+]
14:10 Свет и тени [12+]
14:40 Д/ф «Хроники общественного быта»
15:25 Х/ф «Зимний вечер в Гаграх» [12+]
17:00 ОТРажение. Детям
18:00 Центр внимания. Итоги недели [16+]
18:30 НЭП [16+]
18:40 На грани [16+]
20:00, 23:00 Новости
20:05 Очень личное с Виктором Лошаком [12+]
20:45 Ректорат с Анатолием Торкуновым [12+]
21:30, 23:05 Х/ф «Звезда пленительного счастья» [12+]

ПЕРВЫЙ КАНАЛ

06:00 Доброе утро. Суббота
09:00 Умницы и умники
09:45 Слово пастыря
10:00, 12:00 Новости
10:10 Проуют
11:05 Поехали! [12+]
12:15 Бог войны. Укротители огня [12+]
13:00 Видели видео?
15:20, 16:30, 23:50 Горячий лёд
18:00 Вечерние новости
18:20 Ледниковый период
21:00 Время
21:35 Клуб весёлых и находчивых [16+]
01:05 Х/ф «Эвита» [12+]

РОССИЯ-1

05:00 Утро России
08:00 Вести. Местное время
08:20 Местное время. Суббота
08:35 По секрету всему свету
09:00 Формула еды [12+]
09:25 Пятеро на одного
10:10 Сто к одному
11:00, 17:00, 20:00 Вести
11:30 Большие перемены
12:35 Т/с «Склифосовский»
18:00 Привет, Андрей! [12+]
21:00 Х/ф «Народный артист» [12+]
00:50 Х/ф «Провинциальная Мадонна» [12+]

НТВ

06:05 Спето в СССР [12+]
06:50 Х/ф «Бой с тенью-3: последний раунд»
09:00, 11:00, 17:00 Сегодня
09:20 Поедем, поедим!
10:20 Едим дома
11:20 Главная дорога [16+]
12:00 Живая еда [12+]
13:00 Квартирный вопрос
14:00 Х/ф «Афоня»
16:00 Своя игра
17:20 ЧП. Расследование [16+]
18:00 Следствие вели... [16+]
20:00 Центральное телевидение
21:10 Секрет на миллион
23:15 35 лет на льду

ТНТ

07:00, 08:00 Однажды в России. Спецдайджест [16+]
09:00 Модные игры [16+]
09:30 Звёздная кухня [16+]
10:00, 11:00, 12:00, 13:00, 14:00 Однажды в России [16+]
14:40, 16:15 Экстрасенсы ведут расследование [16+]
17:50, 19:30 Новая битва экстрасенсов [16+]
21:00 Новые танцы [16+]
23:00 Женский стендап [18+]
00:00 Такое кино! [16+]
00:35 Поцелуй на удачу [16+]

РЕН-ТВ

05:00 Невероятно интересные истории [16+]
07:00 С бодрым утром! [16+]
08:00 О вкусной и здоровой пище [16+]
08:30, 12:30, 16:30 Новости [16+]
09:00 Минтранс [16+]
10:00 Самая полезная программа [16+]
11:00, 13:00 Военная тайна с Игорем Прокопенко [16+]
14:30 Совбез [16+]
15:30 Документальный спецпроект. [16+]
17:00 Засекреченные списки [16+]
18:00 Х/ф «Охотник на монстров» [16+]
20:00, 21:50, 23:45, 01:45, 03:15 Х/ф «Дрожь земли» [16+]
04:50 Тайны Чапман [16+]

СТС

06:00 Ералаш
06:05 М/с «Фиксики»
06:25 Мультфильмы
06:45 М/с «Три кота»
07:30 М/с «Отель «У овечек»
08:00 М/с «Лекс и Плу»
08:25, 10:00 Шоу Уральских пельменей [16+]
09:00, 09:30 Просто кухня
10:20, 13:35, 15:25, 17:25, 21:00 Мультфильм
19:10 Финник
22:40 Х/ф «Ассасин. Битва миров» [16+]
01:15 Х/ф «Миссия невыполнима» [16+]
03:40 6 кадров [16+]

ЗВЕЗДА

05:45 Х/ф «Юнга со шхуны «Колумб»
07:00, 08:15 Х/ф «Ледяная внучка»
08:00, 13:00, 18:00 Новости дня [16+]
08:35 Х/ф «Усатый нянь»
10:00, 04:15 Х/ф «Зигзаг удачи» [12+]
11:45 Легенды музыки
12:10 Легенды кино [12+]
13:15 Время героев [16+]
13:35 Главный день [16+]
14:20 СССР. Знак качества с Иваном Охлобыстиным [12+]
15:10 Не факт! [12+]
15:35 Д/с «Война миров»
16:30, 18:30 Х/ф «Классик»
19:05 Х/ф «22 минуты»
20:50 Легендарные матчи [12+]
23:50 Т/с «Без правил»
02:55 Х/ф «Свинарка и пастух» [12+]

ТВ-3

06:00 Мультфильмы
09:30, 10:00, 10:30, 11:00 Слепая [16+]
11:45, 13:45 Х/ф «Дочь колдуньи» [16+]
15:45 Х/ф «Особо опасна» [16+]
17:45 Х/ф «Шпион по соседству» [16+]
19:45 Х/ф «Сердце из стали» [16+]
22:00 Наследники и самозванцы [16+]
23:30 Х/ф «Области тьмы» [16+]
01:30 Х/ф «Книга Илая»
03:15 Городские легенды [16+]

КУЛЬТУРА

07:30 Константин Фофанов «После Голгофы»
08:05 М/ф «Жадный богач»
08:40 Х/ф «Повод»
10:50 Передвижники. Константин Коровин
11:20 Х/ф «Соломенная шляпка»
13:30 Эрмитаж
14:00 Д/ф «Животные защищаются! Костюм имеет значение»
14:50 Х/ф «Космический рейс: навстречу солнцу»
15:30 Рассказы из русской истории
17:15 Д/ф «Путешествие к центру Земли»
18:00 Х/ф «Опасный возраст»
19:25 Юбилейный концерт к 85-летию Эдуарда Артемьева
21:45 Х/ф «Ребро Адама»
23:00 Агора
00:00 Х/ф «Мешок без дна»
02:35 Искатели. «Сибирский поход Александра Македонского»

ВОСКРЕСЕНЬЕ 25 ДЕКАБРЯ

ОТВ САХАЛИН

07:00 Утро на ОТВ [12+]
07:15, 08:25 Мультфильмы
07:40 Вера и современность [12+]
08:00, 13:00, 19:30 Центр внимания. Итоги недели [16+]
09:00, 17:00 Д/ф «Планета собак спешит на помощь» [12+]
09:50 Д/ф «Анатомия монстров» [16+]
10:35 Д/ф «Прокуроры» [16+]
11:25 Т/с «Зимний вальс» [12+]
14:15 Т/с «Невероятные приключения Алины» [16+]
15:50 Д/ф «Анатомия монстров» [12+]
20:00 Х/ф «Хороший день» [16+]
21:35 Х/ф «Путешествие Гектора в поисках счастья» [16+]

ОТР

06:50, 14:55 Пешком в историю [12+]
07:00, 18:00 Центр внимания. Итоги недели [16+]
07:30, 08:30 НЭП [16+]
07:40, 08:40 На грани [16+]
07:50, 08:50 Место в истории [12+]
09:00, 12:55, 17:30 Календарь [12+]
09:30 Спектакль «Щелкунчик» [12+]
10:30 Д/ф «Легенды русского балета» [12+]
11:00 На приёме у главного врача [12+]
11:40 Отчий дом [12+]
12:00 Большая страна [12+]
13:25 Д/ф «Взлётная полоса. Аэропорты России» [12+]
13:55 Конструкторы будущего [12+]
14:10 Моя история [12+]
15:30 Х/ф «Одинокая женщина желает познакомиться» [12+]
17:00 ОТРажение. Детям
18:30 Free talk [16+]
20:00, 23:00 Новости
20:05 Клуб главных редакторов [12+]
20:45 Вспомнить всё [12+]
21:15 Х/ф «Кин-дза-дза!»
23:35 Д/ф «И всё-таки я верю» [16+]
01:40 Х/ф «Мать Иоанна от ангелов» [16+]

ПЕРВЫЙ КАНАЛ

05:00, 06:10 Т/с «Егерь» [12+]
06:00, 10:00, 12:00 Новости
06:55 Играй, гармонь любимая! [12+]
07:40 Часовой [12+]
08:10 Здоровье [16+]
09:20 Мечталлион [12+]
09:40 Непутёвые заметки
10:10 Жизнь своих [12+]
11:05 Повара на колёсах [12+]
12:10 Видели видео?
14:30, 23:50 Горячий лёд
16:05 Х/ф «Мэри Поппинс, до свидания»
18:50 Золотой граммофон [16+]
21:00 Время
22:35 Что? Где? Когда?

РОССИЯ-1

06:15 Х/ф «Китайский Новый год» [12+]
08:00 Местное время. Воскресенье
08:35 Когда все дома
09:25 Утренняя почта
10:10 Сто к одному
11:00, 15:00 Вести
11:25 Х/ф «И в счастье и в беде» [12+]
15:30 Синяя птица
17:00 Песни от всей души
19:00 Вести недели
21:00 Х/ф «Красный проект» [12+]
23:00 Москва. Кремль. Путин
23:35 Воскресный вечер

НТВ

06:15 Т/с «Инспектор Купер» [16+]
07:45 Центральное телевидение [16+]
09:00, 11:00, 17:00 Сегодня
09:20 У нас выигрывают!
11:20 Первая передача [16+]
12:00 Чудо техники [12+]
12:55 Дачный ответ
14:00 НашПотребНадзор
15:05 Однажды... [16+]
16:00 Своя игра
17:20 Следствие вели... [16+]
19:00 Новые русские сенсации [16+]
20:00 Итоги недели
21:20 Суперстар! [16+]
00:30 Х/ф «Ярость» [16+]

ТНТ

07:00 Х/ф «Семейный бюджет» [12+]
09:00 Перезагрузка [16+]
09:35 Х/ф «Мужчина с гарантией» [16+]
11:15, 11:50, 12:20, 12:50 Т/с «Жуки» [16+]
13:20, 15:35 Х/ф «Форсаж»
18:15 Х/ф «Морской бой»
21:00, 22:00 Концерты
23:00 Прожарка [18+]
00:00 Новые танцы [16+]
01:55, 02:40 Импровизация [16+]
03:30, 04:15 Comedy баттл
05:00, 05:50 Открытый микрофон [16+]
06:40 Однажды в России

РЕН-ТВ

05:00 Тайны Чапман [16+]
07:00 С бодрым утром! [16+]
08:30, 12:30 Новости [16+]
09:00 Самая народная программа [16+]
09:30 Знаете ли вы, что?
10:30 Наука и техника [16+]
11:30 Неизвестная история [16+]
13:00 Х/ф «Медальон» [12+]
14:30, 17:00 Х/ф «Человек-паук» [16+]
19:15 Х/ф «Призрачный патруль» [16+]
21:00 Х/ф «Бесконечность» [16+]
23:00 Итоговая программа с Петром Марченко [16+]
23:55 Концерт «Алиса» [16+]
01:00 Самые шокирующие гипотезы [16+]
04:15 Территория заблуждений с Игорем Прокопенко [16+]

СТС

06:00 Ералаш
06:05, 06:25, 06:45, 07:30 Мультфильм
07:55, 10:00 Шоу Уральских пельменей [16+]
09:00 Рогов+ [16+]
10:05, 12:00 М/с «Детектив Финник»
13:05 Х/ф «Игры с огнём»
15:00 Х/ф «Няньки» [12+]
16:55, 18:55 Х/ф «Моя ужасная няня»
21:00 Х/ф «Лысый нянька. Спецзадание»
23:00, 01:00 Маска. Танцы [16+]
02:45 6 кадров [16+]

ЗВЕЗДА

05:55 Х/ф «Отряд особого назначения» [12+]
07:10 Х/ф «Горячий снег»
09:00 Новости недели с Юрием Подкопаевым [16+]
09:25 Служу России [12+]
09:55 Военная приёмка [12+]
10:45 Скрытые угрозы [16+]
11:30 Код доступа [12+]
12:15 Легенды армии с Александром Маршалом [12+]
13:00 Специальный репортаж [16+]
13:35 Д/с «Москва фронту»
14:00 Т/с «Смерть шпионам. Ударная волна»
18:00 Главное с Ольгой Беловой. [16+]
19:40 Д/с «Холодная война. Битва экономик» [16+]
22:50 Д/с «Сделано в СССР»
23:00 Фетисов [12+]
23:45 Х/ф «По данным уголовного розыска...»

ТВ-3

06:00, 06:05 Дом исполнения желаний [16+]
06:30 Мультфильмы
08:20 Новый день
09:00, 09:30, 10:00, 10:30, 11:15 Гадалка [16+]
11:45 Х/ф «Сын маски» [12+]
13:30 Х/ф «Девять жизней»
15:15 Х/ф «Сердце из стали» [16+]
17:30 Х/ф «Мой шпион» [16+]
19:45 Х/ф «Шпион, который меня кинул» [16+]
22:00 Наследники и самозванцы [16+]
23:30 Х/ф «Джентльмены» [18+]

КУЛЬТУРА

07:30 «Чарльз Диккенс «Рождественская песнь»
08:05 М/ф «Сказка о рыбаке и рыбке»
09:30 Х/ф «Опасный возраст»
10:55 Тайны старого чердака. «Академия»
11:25 Х/ф «Ребро Адама»
12:45 Д/ф «Музей мирового океана»
13:30 Невский ковчег
14:00 Игра в бисер
14:45 Х/ф «Космический рейс: притяжение Юпитера»
15:25, 01:55 Х/ф «Я – Альберто Сорди»
17:30 Картина мира
18:10 Д/с «Первые в мире»
18:25 Пешком...
18:55 Д/ф «История в шифрах»
19:35 Романтика романса
20:30 Новости культуры
21:10 Х/ф «Соломенная шляпка»
23:20 Музыкальнй театр «Севильский цирюльник»
03:45 М/ф «Русские напевы»

Коварная ангина

Опасную инфекцию могут спровоцировать плохие зубы или переохлаждение

Курильщикам с ангиной, как правило, справиться сложнее. Сигаретный дым раздражает слизистую горла, его воспалённые участки, миндалины. / ФОТО RU.FREEPIK.COM

Ирина Лукоянова
lenta@sakh.online

Заболевание, которым страдают и взрослые, и дети, специалисты называют острый тонзиллит. В народе в эту хворь именуют ангиной.

Удушающий эффект

Больно глотать, тяжело дышать — обычно с такими жалобами приходят на приём к врачу те, кто жалуется на недуг. Ангина считается второй по распространённости после острых респираторных заболеваний. Инфекционное заболевание провоцирует бета-гемолитический стрептококк группы А, реже грибок. В результате заражения происходит воспаление миндалин.

Есть несколько видов острого тонзиллита — катаральная, фолликулярная, лакунарная, некротическая, грибковая и другие. Симптомы у болезни схожие — высокая температура, боль при глотании, возможны слабость, головная боль, тошнота, рвота, снижение работоспособности, плохой сон, отсутствие аппетита.

Факт

По статистике, чаще всего ангиной болеют дети от 5 до 15 лет, и взрослые до 35 лет.

> Для профилактики ангины необходимо регулярно бывать у стоматолога, лечить зубы, поражённые кариесом.

В последнее время фиксируется рост заболеваемости грибковой ангиной. Обычно острый тонзиллит этого вида диагностируют у тех, кто длительное время лечится антибиотиками.

Точный диагноз поставит только врач, он же и назначит лечение. При разных видах ангины оно существенно отличается. Так что при первых признаках болезни следует пойти на приём к доктору.

Вполне возможно, что удастся обойтись без курса антибиотиков. Для лечения острого тонзиллита назначают полоскание горла отварами ромашки, эвкалипта, календулы, шалфея, антисептиками, различными спреями. Если нет температуры, специалисты рекомендуют пройти физиолечение.

САМЫЕ ВАЖНЫЕ НОВОСТИ САХАЛИНА И КУРИЛ В НАШЕМ КАНАЛЕ TELEGRAM SAKHONLINE

Как заражаются ангиной

Чаще всего заболевание передаётся воздушно-капельным путём при разговоре, кашле, чихании. Чтобы свести к минимуму заражение, медики рекомендуют соблюдать элементарные правила: если кто-то рядом с вами болеет, не стесняйтесь надеть маску. Мойте руки после контакта с больным, ешьте из отдельной посуды.

Кроме того, необходимо поддерживать свой иммунитет, вести здоровый образ жизни, не допускать переохлаждения организма, отказаться от вредных привычек.

Для профилактики ангины необходимо регулярно бывать у стоматолога, удалять зубы, поражённые кариесом. Разрушенные зубы также могут стать провоцирующим фактором при заражении ангиной. Медики рекомендуют своевременно лечить болезни полости носа.

Специалисты скептически относятся к такому методу «профилактики» заболевания, как удаление миндалин. Здоровые миндалины являются барьером для инфекций в ротоглотке. Без них иммунитет значительно снизится.

По статистике, чаще всего ангиной болеют дети от 5 до 15 лет, и взрослые до 35 лет.

Лечение и осложнения

Инкубационный период длится от 12 часов до трёх суток. Как правило, заболевших отправляют на амбулаторное лечение. В тяжёлых случаях может понадобиться и госпитализация. Лечение длится обычно десять дней. Специалисты рекомендуют дома постараться максимально изолировать хворающего, чтобы не заразить домочадцев, а также неукоснительно соблюдать правила гигиены.

Курильщикам с ангиной, как правило, справиться сложнее. Сигаретный дым раздражает слизистую горла, его воспалённые участки, миндалины. Врачи считают, что у никатинозависимых людей риск заболеть острым тонзиллитом выше. Токсичные вещества, которые находятся в сигарете, нарушают целостность слизистой.

Во время лечения ангины у курильщиков замедляются восстановительные процессы, что увеличивает длительность течения заболевания.

Если человек болеет острым тонзиллитом чаще двух раз в год, ему рекомендуют встать на диспансерный учёт. Если консервативные методы лечения не помогают, медики рекомендуют проведение оперативного вмешательства. Удаление миндалин позволит избежать таких тяжёлых осложнений, как заболевания сердца, почек, суставов, паратонзиллита.

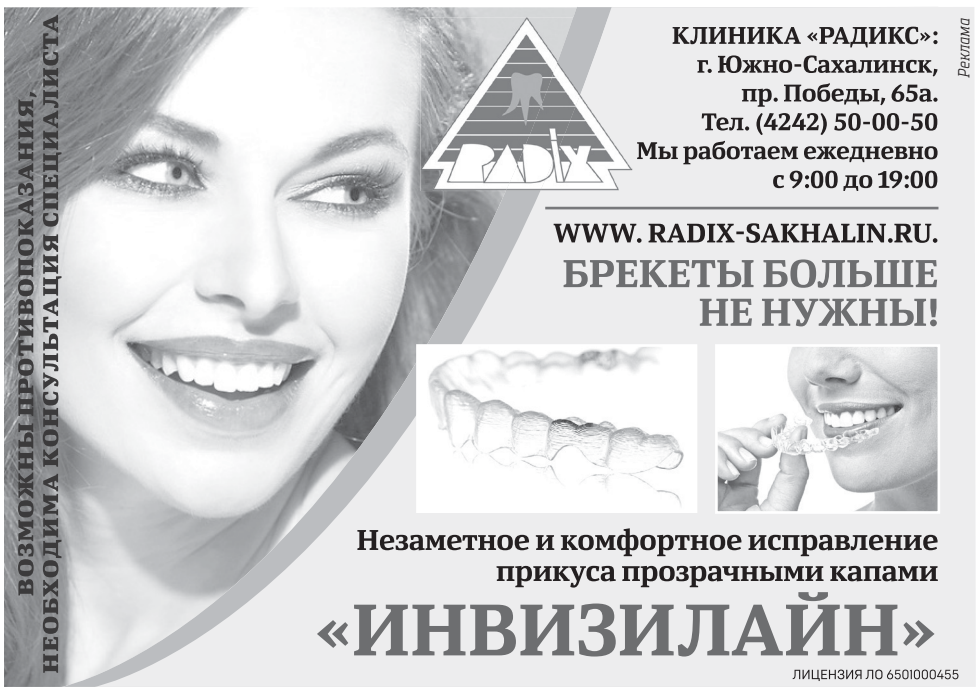

Гороскоп **19–25 декабря**

Овен. Третья декада декабря станет временем повышения стабильности и нормализации внутренних процессов. Все вопросы, касающиеся сферы здоровья, лучше решать именно сейчас.

Телец. Неделя станет для вас созерцательным периодом, когда вы будете в большей степени пожинать плоды своих дел. Хорошее время для заключения крупных сделок или приобретений.

Близнецы. Вас ждёт накал страстей и самый динамичный период месяца. Быт оставьте на потом, сфокусируйтесь на вопросах личного характера. Потребуется кардинальное решение.

Рак. Неделя будет важна настолько, насколько вы решите сделать её важной для себя и окружающих. В сфере профессиональной деятельности значимых перемен не предвидится.

Лев. Гороскоп указывает на максимальную активность Плутона. Это значит, что пришло время воспользоваться опытом. У большинства ситуаций появится много вариантов развития.

Дева. Часть декабря станет периодом, в который практически каждое ваше решение будет верным, даже если вы думаете иначе. Возможно, дело в том, что верных решений не будет в принципе.

Весы. Неделя предполагает для рождённых под этим созвездием нечто судьбоносное. Скорее всего, событие будет касаться карьерного роста. Будьте внимательны к тому, что вам говорят люди.

Скорпион. Вас ожидает наиболее стабильный период месяца. К этому моменту вы примете основные решения, и многие процессы будут запущены. Пожинайте плоды, у вас всё получится.

Стрелец. Декада характеризуется повышенной динамикой событий, но торопиться всё равно не стоит. Любые масштабные мероприятия и самые важные решения планируйте на этот период.

Козерог. Время вас побережёт, и будет течь спокойно. Если у вас свой бизнес — постарайтесь завершить актуальные проекты как можно быстрее, до конца года всё должно быть готово.

Водолей. Неделя станет наиболее сбалансированным временем. Не делайте больше, чем можете. Не переоценивайте себя. Одинокие представители вашего знака станут гораздо общительнее.

Рыбы. Не состоящим в отношениях представителям вашего знака зодиака не нужно окончательно определяться с выбором, но следует решить все текущие вопросы и стабилизировать ситуацию.

Лунный гороскоп

Наступает период, когда важно сохранять энергию, а не тратить. Не распаляйтесь на ссоры и споры. Затаитесь. Сейчас это очень важно.

Если у вас сохранились советские новогодние игрушки и украшения — несите их в музей. / ФОТО С САЙТА FISHKI.NET

Выходные в городе

Хотите вы того или нет, но до Нового года осталось каких-то две с небольшим недели. Мы советуем начинать подогревать в себе праздничное настроение

Мы сделали подборку мероприятий так или иначе связанных с любимым всеми праздником. Хотя и тем, кто принципиально не хочет раньше времени окунаться в новогоднюю сказку, тоже будет чем себя занять на этих выходных.

Для любителей кино. Сложно отрицать факт, что ежегодная эпопея «Ёлки» стала праздничным атрибутом, ничуть не уступающим обращению президента к россиянам и селёдке под шубой. Вот уже девять лет трогательные истории выходят на большие экраны, чтобы напомнить о приближающемся времени чудес. Этот год не стал исключением. Насколько хороши «Ёлки»–2022 решать только вам. Традиционно кино состоит из нескольких новелл. На этот раз в сюжете жители одной деревни готовятся с размахом встречать зарубежную кино-звезду, в Тюмени домохозяйке и будущей блогерше необходимо выиграть пари с мужем, а в Санкт-Петербурге девушка вместе с долгожданным предложением руки и сердца узнает, что её жених был мошенником. Как всегда, судьбы героев неожиданно переплетутся, и каждому достанется своя частичка новогоднего волшебства.

▸ **Когда.** Сегодня кинотеатры обновляют расписание показов. Следите за афишами.

▸ **Подробнее.** Продолжительность фильма 106 минут.

«Ёлки» стали праздничным атрибутом, ничуть не уступающим обращению президента к россиянам и селёдке под шубой

Для бережливых. Суббота и воскресенье — последние дни, когда вы можете принять участие в традиционной новогодней акции и дать вторую жизнь своим старым ёлочным игрушкам. Сахалинский областной краеведческий музей решил возобновить добрую традицию и приглашает всех желающих принять участие в «Ретро-ёлке». Автором проекта почти 20 лет назад выступила Татьяна Чайченко, которой не стало в прошлом году. Акцию решено было посвятить её памяти. Если у вас сохранились советские новогодние украшения — несите их в музей. После завершения акции вам их обязательно вернут. А до тех пор ретрошедевры смогут радовать гостей учреждения.

▸ **Когда.** Приём игрушек — до 19 декабря. Нарядят ёлку 22 декабря.

▸ **Подробнее.** Украшения принимаются по адресу: Коммунистический проспект, 31, кабинет № 11.

Для терпеливых. Тем, кто держится и не поддаётся новогодним настроениям, советуем сходить на замечательную выставку. В Сахалинском областном художественном музее состоится открытие экспозиции «Морская месса». Это уникальный выставочный проект, посвящённый морскому пейзажу второй половины XVII–XX веков из собрания Дальневосточного художественного музея. Более 50 живописных и графических работ раскроют перед зрителем образы морской стихии во всём её многообразии.

▸ **Когда.** 16 декабря в 15:00.

▸ **Подробнее.** Вход на церемонию открытия свободный.

ГУБЕРНСКИЕ ВЕДОМОСТИ

Учредители: правительство Сахалинской области и Сахалинская областная Дума
Издатель ОАУ «Издательский дом «Губернские ведомости»

Адрес редакции и издателя: Южно-Сахалинск, ул. Дзержинского, 34
E-mail: governor_news@sakh.online, molotok@sakh.online (отдел объявлений)

Свидетельство о регистрации ПИ № ТУ65–081, выдано управлением Федеральной службы по надзору в сфере связи, информационных технологий и массовых коммуникаций по Сахалинской области 13 ноября 2010 года.

Выходит три раза в неделю.

Главный редактор А. В. Ломова
Директор А. В. Норин

Отпечатано в АО «Сахалинская областная типография» (г. Южно-Сахалинск, ул. Дзержинского, 34).
Объем 6 печ. л.
Печать офсетная.
Тираж 18170.
Заказ № 1021.
Цена свободная.

Подписные индексы: П2190, П2188

Приёмная 43-26-22
Бухгалтерия 42-46-10
Для справок 43-26-22
Объявления 43-81-12

Реклама: 42-46-08, 42-45-80
reklama@sakh.online

Рекламируемые в газете товары сертифицированы, услуги лицензированы. За содержание рекламных материалов редакция ответственности не несёт. Мнение редакции не всегда совпадает с мнением авторов. Рукописи не рецензируются и не возвращаются.

Мясные «завертушки»

Предлагаем рецепт очень простого и быстрого, но довольно сытного блюда

Лепёшки получаются очень яркими и сочными. / ФОТО АВТОРА

Марина Хасанова
lenta@sakh.online

Делать эти «завертушки», действительно, легко и просто, а по вкусу они придутся всем благодаря сочетанию слоёного теста и нежной мясной начинки.

Тыкву очистить и натереть на крупной тёрке. Лук вымыть, просушить, порубить некрупными кусочками. Смешать фарш, лук и тыкву, посолить, поперчить. Начинка готова.

Тесто раскатать, выложить по всей его поверхности фарш и свернуть колбаской. Получившийся рулет нарезать на части, каждый кусочек перевернуть и похлопывающими движениями расплющить до состояния лепёшки.

В сковороду налить немного растительного масла и обжарить лепёшки с обеих сторон.

Подавать горячими.

Приятного аппетита!

Состав

1. Слоёное бездрожжевое тесто — 1 п.
2. Фарш — 250 г
3. Тыква — 200 г
4. Лук зелёный по вкусу
5. Соль, перец по вкусу

Кстати

Если нет тыквы, можно заменить её кабачком или картофелем. Только не забудьте отжать лишнюю жидкость после натирания.

Реклама
AVENIR
ТРАНСПОРТНАЯ КОМПАНИЯ
ПЕРЕВОЗКА ДОМАШНИХ ВЕЩЕЙ ПО РОССИИ
Назови промокод ДОСТАВКА
и мы БЕСПЛАТНО заберём ваш груз из Южно-Сахалинска!
32-07-70 | tek-avenir.ru
г. Южно-Сахалинск, ул. Пуркаева, 120б

Ответы на сканворд, опубликованный в № 142 (6205)

По горизонтали: Игла. Осло. Осина. Уста. Ремарк. Жираф. Чадо. Ату. Конь. Апуре. Анис. Обормот. Физалис. Пиранья. Наливка. Аммонал. Гаур. Сабо. Азу. Дно. Очки. Кураж. Амик. Корк. Отара. Умница. Икра. Торт. Факир. Агар.

По вертикали: Грабли. Медок. Лето. Рим. Амурка. Осока. Нона. Морковь. Аборт. Скот. Яблочко. Ложь. Киот. Фора. Шкаф. Сап. Ура. Гифу. Рак. Фен. Качели. Абажур. Зал. Удача. Игуана. Сон. Лава. Миг. Или. Курица. Хаос. Саар. Кар.

Реклама
ВНИМАНИЕ!
РАБОТА ДЛЯ ЭНЕРГЕТИКОВ!

В связи с расширением производства
в филиал «Распределительные сети» компании ПАО «Сахалинэнерго» –
требуются на работу:
Инженер – зарплата от 70 до 90 тыс. рублей
Мастер участка – зарплата от 70 тыс. рублей
Электромонтеры:
– по испытаниям и измерениям
– по ремонту аппаратуры, релейной защиты и автоматики
– по ремонту и монтажу кабельных линий
– диспетчерского оборудования и телеавтоматики
– оперативно-выездной бригады
– по обслуживанию подстанции
– по ремонту воздушных линий электропередачи
– по ремонту и обслуживанию электрооборудования
– по эксплуатации распределительных сетей.
Зарплата от 50 тыс. рублей
ПРЕИМУЩЕСТВА РАБОТЫ В ПАО «САХАЛИНЭНЕРГО»:
1. Оформление трудовых отношений в соответствии с Трудовым кодексом РФ.
2. Стабильная заработная плата (2 раза в месяц). Премия за высокие показатели в труде до 55%.
3. Ежегодный отпуск 44 календарных дня. За особые условия работы – дополнительные отпуска.
4. Полный соцпакет:
– обязательные отчисления в государственные внебюджетные фонды
– оплата больничных
– добровольное медицинское страхование
– оплата проезда в отпуск 1 раз в 2 года к месту отдыха и обратно работнику и иждивенцу
– материальная помощь при уходе в ежегодный отпуск
– оплата учебного отпуска в соответствии с ТК РФ
– негосударственное пенсионное обеспечение.
5. Повышение квалификации (обучение) за счет средств работодателя.
6. Участие работников в организованных Обществом спортивных и корпоративных мероприятиях.
Подробности на сайте: www.sakhalinenergo.ru
Тел.: +7 (4242) 78-24-22, 78-24-57
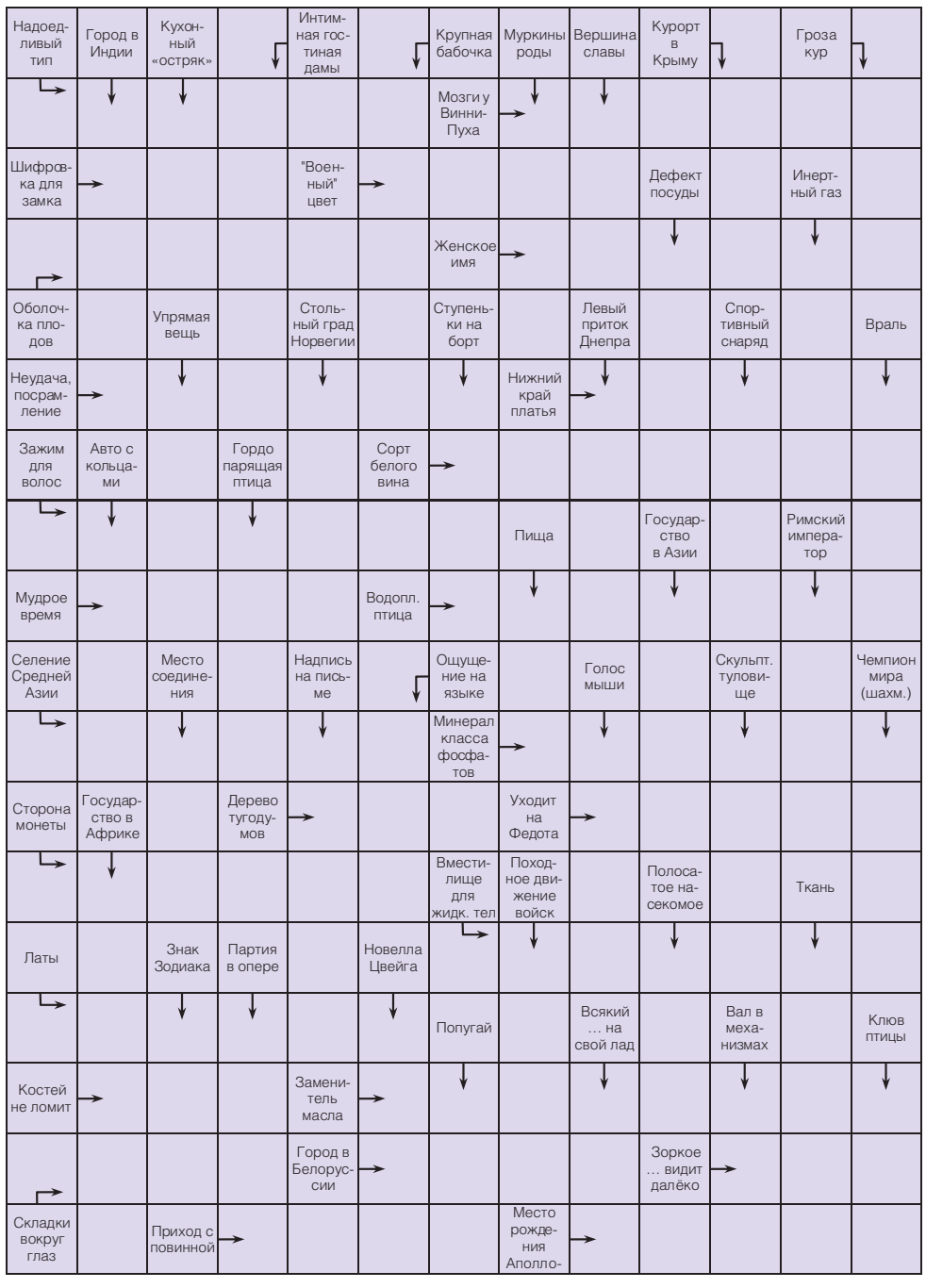
Сканворд