Пролетарии всех стран, соединяйтесь!

Советский Сахалин

ОРГАН САХАЛИНСКОГО ОБКОМА, ЮЖНО-САХАЛИНСКОГО ГОРКОМА КОММУНИСТИЧЕСКОЙ ПАРТИИ СОВЕТСКОГО СОЮЗА И ОБЛАСТНОГО СОВЕТА ДЕПУТАТОВ ТРУДЯЩИХСЯ

№ 50 (10870) | СРЕДА, 28 февраля 1962 года | Год издания 37-й | Цена 2 коп.

События, новости, известия

Заявление МДФЖ

БЕРЛИН, 26 февраля. (ТАСС). Международная демократическая федерация женщин опубликовала заявление в связи с Международным женским днем 8 марта. В заявлении, подписанном председателем федерации Эжени Коттон, выражается сердечное поздравление женщинам всего мира со знаменательным праздником.

Во многих странах 8 марта, говорится в заявлении, явится в этой году праздником мира и дружбы. Он будет способствовать успеху мероприятий, которые проводятся МДФЖ и национальными женскими организациями в интересах скорейшего разоружения и упрочения мира во всем мире.

Пропагандист—в каждой колхозной семье

РАМОНЬ (Воронежская область), 26 февраля. (ТАСС). Выступая с докладом на пленуме Березовского райкома КПСС, посвященном улучшению идеологической работы, секретарь райкома партии И. Д. Подгузов, а затем и другие участники пленума рассказали о ценном опыте пропаганды решений XXII съезда партии. Члены одной из пропагандистских групп райкома решили, например, побывать в каждой семье рабочего и колхозника. Для этого они выехали в совхоз «Березовский» и колхоз имени Кирова, где пробыли по 15—20 дней. За это время пропагандисты побывали действительно в каждой семье рабочего, колхозника, служащего.

В задушевных беседах жители села поведали им, как они трудятся, какие у них возникают вопросы, что мешает достижению производственных успехов.

Этот опыт пропагандистских групп райкома партии нашел широкое распространение также и в других населенных пунктах.

ВЕСНА ПРЕДЪЯВИТ СЧЕТ

Приближается пора весенних полевых работ. Труженики села, стремясь достойно встретить предстоящий Пленум ЦК КПСС, прилагают все усилия к тому, чтобы своевременно подготовиться к севу, успешно провести его и тем самым заложить основу высокого урожая четвертого года семилетки.

Нынешняя весна для сельских тружеников не совсем обычна. Она несет с собой много новых больших забот. Готовясь к севу, полеводы решительно ломают порочную травопольную систему земледелия, смело переходят на пропашную систему, резко изменяя структуру посевных площадей. В области значительно расширяются посевы ценнейших пропашных культур — сахарной свеклы, гороха, бобов, подсолнечника.

Перестройка структуры посевных площадей неразрывно связана с повышением культуры земледелия, а это, в свою очередь, влечет за собой резкое увеличение объема тракторных работ, более полное использование техники.

Успех весеннего сева во многом зависит от своевременного и качественного ремонта тракторов, плугов, борон и другой техники и сельскохозяйственного инвентаря. Подготовка техники к весне в хозяйствах нашей области вступила в решающую стадию. Передовые хозяйства уже заканчивают ремонт тракторов и полным ходом ведут подготовку прицепного инвентаря.

Однако с мест поступают сообщения о том, что планы ремонта техники выдерживаются не всегда. Вот письмо из Углегорского района. Авторы его имеют законное основание критиковать руководителей совхоза «Углегорский», в частности, главного инженера т. Анопина за неудовлетворительную подготовку техники к весне. Руки механизаторов, пишут авторы, не дотрагивались до трех тракторов, засыпанных снегом на одном из отделений совхоза. Машины разукомплектованы. У двух из них сняты даже колеса. Да и качество ремонта оставляет желать много лучшего. 11 февраля из ремонтной мастерской вышел трактор С-80, но уже через сутки его снова поставили на прикол. Где же чувство ответственности за порученный участок работы у т. Анопина?

Не лучше положение в совхозе «Невельский». Между тем это хозяйство располагает неплохими мастерскими. Есть кадры механизаторов, ремонтников. Но как затягивается здесь ремонт! На 20 февраля в совхозе отремонтировано всего лишь три машины.

Неплохо поначалу ремонтировали технику в совхозе «Макаровский», но в последнее время, ссылаясь на отсутствие запасных частей, ослабили темпы. Неудовлетворительно готовятся к весне в совхозе «Костромской».

Ремонт тракторов часто сдерживает нехватка запасных частей. Руководители областного объединения «Сельхозтехника» недостаточно оперативно выполняют заявки сельских механизаторов, не проявляют инициативы в быстрейшей доставке на остров запасных частей с заводов материка. Но темпы и качество ремонта зависят в основном от расторопности руководителей совхозов.

Можно привести немало примеров, когда благодаря умелой и слаженной работе механизаторов, их заботливому отношению к технике хозяйства достигают заметных успехов.

В напряженные дни уборочной страды, пишет в редакцию селькор Д. Кувенев из совхоза «Чапаевский», наши механизаторы и ремонтники уже думали о предстоящем ремонте. Они сами построили склад для хранения запасных частей, завершили строительство мастерской, установили необходимое оборудование, своими силами сделали кран-балку.

Отсутствие запасных частей здесь также несколько задержало, но не остановило совсем ремонт тракторов. Совхозные умельцы проявили много выдумки, инициативы, истинно народной смекалки, чтобы продлить срок службы отдельных узлов и деталей. Рационализаторы нашли способ реставрировать, например, часто выходящие из строя рамы тракторов. Не было в совхозе станка, на котором можно растачивать шатунные подшипники. Опять же выручили умельцы. Электросварщик А. Иванов вместе с заведующим мастерскими А. Кузнецовым изготовил несложное приспособление, и теперь подшипники растачиваются на обычном токарном станке.

С большой теплотой пишет автор об организаторе ремонта А. Кузнецове. Он сам принимал активное участие в строительстве мастерской, не брезгуя взять в руки кирку и лопату.

Вот с таких людей и надо брать пример, учиться у них умению поднять коллектив на преодоление трудностей. Особенно это касается тех хозяйств, в которых положение с ремонтом техники вызывает тревогу. К ним следует отнести совхозы «Пильво», «Комсомолец», птицефабрику, где на 20 февраля отремонтировано всего лишь около половины тракторного парка.

Механизаторы многих хозяйств области брали обязательство завершить ремонт тракторов досрочно, к 18 марта — дню выборов в Верховный Совет СССР, а в совхозе «Анивский» — даже еще раньше, к началу работы Пленума ЦК. Однако факты показывают, что если не принять конкретных мер, обязательства окажутся под угрозой срыва.

Что нужно сделать сейчас, в решающие дни подготовки сельскохозяйственной техники к весенним полевым работам? Необходимо усилить ремонтные бригады, использовать все возможности и средства для того, чтобы в срок и качественно отремонтировать тракторы, сельхозмашины и инвентарь. Партийным, комсомольским и профсоюзным организациям совхозов следует взять под неослабный контроль соблюдение графика, своевременно выявлять недостатки и принимать активное участие в их устранении.

Дело чести сельских механизаторов — во всеоружии встретить весну четвертого года семилетки. Надо сделать все необходимое, чтобы заблаговременно поставить на линейку готовности всю технику.

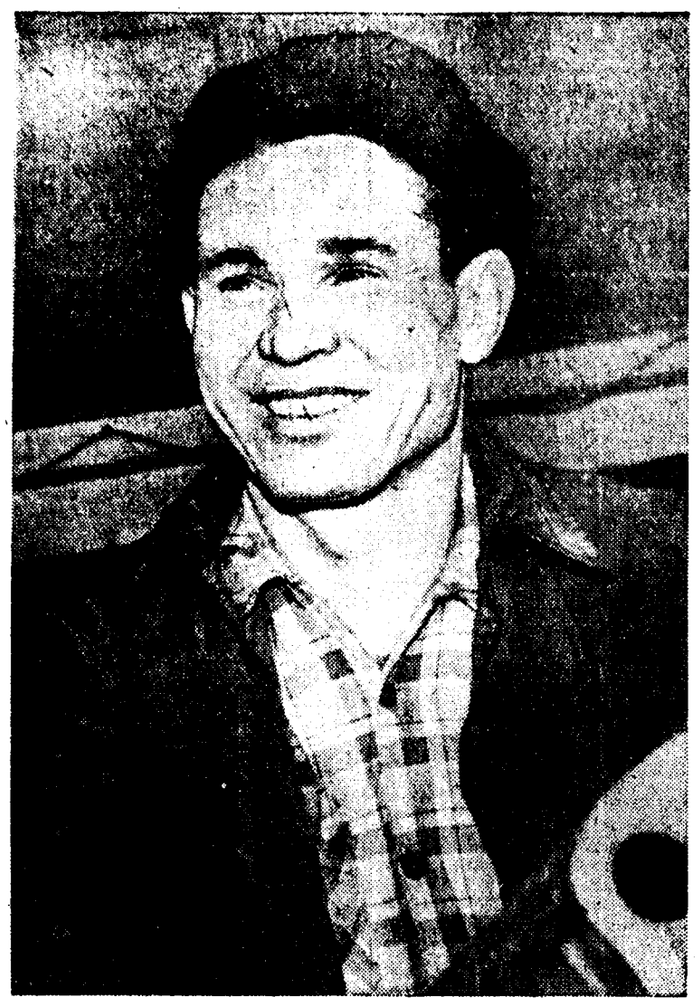

Слесарь В. Распопин из механического

Когда с далеких Курил пришло сообщение о том, что для монтажа агрегатов электростанции в молодом поселке Крабозаводске нужен специалист, эту ответственную работу поручили слесарю механического завода Сахалинрыбпрома Владимиру Распопину.

Почти месяц Владимир и его подручный слесарь Евгений Малик монтировали двигатель и его системы обслуживания, устанавливали генератор, производили сложную центровку агрегата. Работали без чертежей и схем, без квалифицированной помощи инженера, полагаясь исключительно на свое профессиональное мастерство. Это был экзамен на зрелость. И когда запустили энергоустановку и на стендах ожили чуткие приборы, Распопин понял, что экзамен выдержан успешно.

Разными путями-дорогами приходит человек к своей любимой профессии. Распопин прибыл на завод несколько лет назад после армии. Ему предложили работу плотника. Согласился. Работа пошла неплохо, неплохие были и заработки. Но Владимира неодолимо влекло в дизельный цех, где ремонтировали мощные судовые двигатели. Это была сложная, интересная, ответственная работа. После настойчивых просьб Распопина перевели в дизельный цех учеником. Учил его бригадир коммунист Виктор Федорович Горбик.

Поначалу «драил» головки блока, делал мелкий ремонт. Каждое задание старался выполнить лучше и быстрее, чтобы оставшееся время побыть возле товарищей, которые производили основные ремонтные работы, получиться мастерству.

Через три месяца напряженной работы и занятий в кружке техминимума Владимир успешно сдал экзамены, получил квалификационный разряд.

С тех пор прошло не так уж много времени. Но его было достаточно, чтобы вырос человек, стал специалистом высокого класса, завоевал уважение рабочих завода. Осенью прошлого года в жизни Владимира Васильевича произошло важное событие — его приняли в партию.

— Наша партийная группа стала крепче, когда в ее ряды влился молодой коммунист Владимир Распопин, — рассказывал старший мастер цеха Виктор Федорович Горбик. — Мы поддержали почин А. Черкасова и решили выполнить план первого квартала к 28 марта. Когда в коллективе работают такие прекрасные труженики, как В. Распопин, — ему любое дело по плечу.

Свой богатый производственный опыт Владимир Распопин охотно передает товарищам.

Когда на завод для повышения квалификации прибыла небольшая группа нивхов из рыболовецкого колхоза, одного из них направили к Владимиру Распопину. У него можно научиться по-настоящему ремонтировать судовые дизели, чтобы даже в самые жестокие зимние штормы рыбаки были уверены: двигатель не подведет!

Вечерами агитатор В. Распопин идет к своим избирателям. Он рассказывает о великих документах XXII съезда КПСС, о том, каких больших успехов добился советский народ со дня прошлых выборов в Верховный Совет СССР, как вырос за это короткое время советский человек. Но мало кто из слушателей Владимира знает, каким ярким примером этого роста может служить жизнь самого агитатора.

В. ДЕМЧУК.

НА СНИМКЕ: слесарь Владимир Распопин.

Фото Г. Соколова.

СОБРАНИЕ ИЗБИРАТЕЛЕЙ ОРЕХОВО-ЗУЕВСКОГО ИЗБИРАТЕЛЬНОГО ОКРУГА

ОРЕХОВО-ЗУЕВО (Московская область), 26 февраля. (ТАСС). Во Дворце культуры Ореховского хлопчатобумажного комбината сегодня состоялось собрание избирателей Орехово-Зуевского избирательного округа, посвященное встрече с кандидатом в депутаты Верховного Совета СССР, кандидатом в члены Президиума ЦК КПСС председателем ВЦСПС Виктором Васильевичем Гришиным.

Доверенное лицо, секретарь партийной организации ткацкой фабрики № 3 Ореховского хлопчатобумажного комбината А. П. Райкова с волнением говорила о величественных победах, одержанных советским народом под руководством родной Коммунистической партии.

— Выступая от имени 26-тысячного коллектива текстильщиков комбината, — сказала она, — я призываю всех избирателей округа в день 18 марта отдать голоса за верного сына партии и народа Виктора Васильевича Гришина и Андрея Николаевича Туполева. Этим самым мы будем голосовать за претворение в жизнь исторических решений XXII съезда КПСС, за укрепление могущества нашей Родины, дальнейший подъем народного благосостояния, за мир во всем мире.

Затем с речами выступили прессовщица завода «Карболит» А. С. Клопова, птичница совхоза «Ореховский» М. Ф. Клишова, учительница школы № 6 Л. Н. Харламова, студент индустриального техникума В. Казначеев, председатель фабкома Куровского меланжевого комбината З. В. Канарейкина, секретарь Орехово-Зуевского горкома КПСС И. И. Мельников.

На собрании тепло встреченный присутствующими с речью выступил кандидат в депутаты Верховного Совета СССР В. В. Гришин.

□ □

Встречи со знатной дояркой

УГЛЕГОРСК, 26 февраля. **(По телефону от нашего соб. корр.).** В Углегорске состоялось общегородское собрание избирателей, посвященное встрече с кандидатом в депутаты Верховного Совета СССР по Холмскому избирательному округу Н. С. Абраменковой.

На собрании выступили инженер целлюлозно - бумажного комбината, доверенное лицо т. Герасимов, бригадир бригады коммунистического труда строительно - монтажного управления № 9 т. Карнатовский, заведующая учебной частью школы - интерната т. Юханова, инженер морского порта т. Жуков, молодой избиратель, курсант мореходной школы т. Курилко и другие.

Все выступавшие тепло говорили о Н. С. Абраменковой, достойном кандидате в верховный орган власти, рассказали, с каким воодушевлением углегорцы борются за выполнение исторических решений XXII съезда партии.

Затем слово было предоставлено Н. С. Абраменковой. Она горячо поблагодарила избирателей Углегорского района за большое доверие. Надежда Семеновна поделилась с людьми своими впечатлениями о работе XXII съезда партии, делегатом которого она была, рассказала о своей встрече и беседе с Н. С. Хрущевым.

На следующий день Надежда Семеновна отправилась к животноводам района. Она побывала на молочной ферме второго отделения совхоза «Ударный», а также в совхозе «Краснопольский».

Доярки тепло встречали дорогую гостью. Много интересного и поучительного услышали они от знатной доярки, тепло благодарили ее за проведенные беседы.

Вечером в Краснопольском на встречу с кандидатом в депутаты пришли все избиратели села. Здесь выступили главный агроном т. Зеленин, бригадир-полевод т. Демин, доярка т. Сапожникова, пенсионер т. Леонов и многие другие. Все они единодушно заверили о своей готовности в день выборов отдать свои голоса за верную дочь народа Н. С. Абраменкову, за кандидатов блока коммунистов и беспартийных.

В. РЯБЧИКОВ.

БУРЯТСКАЯ АССР. Улан-Удэнская тонкосуконная фабрика выпускает пятьдесят различных видов тканей для пальто, костюмов и платьев. С лучшими образцами тканей улан-удэнцы выступали на многих выставках и ярмарках, в том числе и на Всемирной выставке в Брюсселе.

Коллектив фабрики успешно выполняет производственный план, выпускает продукцию отличного качества. Передовому предприятию присвоено звание коллектива коммунистического труда.

НА СНИМКЕ: новые станки в прядильном цехе фабрики.

Фото Э. Брюханенко. (Фотохроника ТАСС).

Богатства Севера — Родине

МАГАДАН, 26 февраля. (ТАСС). Здесь закончилось совещание оленеводов, звероводов, охотников и рыбаков шестнадцати краев, автономных республик и областей Российской Федерации.

Районы Крайнего Севера издавна славятся своими богатствами. В тундре, лесотундре и тайге выпасается 75 процентов мирового поголовья оленей, на долю северных морей приходится половина добываемой в РСФСР рыбы и морского зверя. Около шестидесяти процентов первосортной пушнины сдают государству охотники Севера.

Какие успехи достигнуты в освоении этих богатств, какие резервы имеются для более полного использования их? Об этом и шел разговор на совещании.

Участники совещания направили приветственное письмо ЦК КПСС, обратились ко всем труженикам сельского и промыслового хозяйства районов Крайнего Севера с призывом развернуть соревнование за досрочное выполнение плана.

Сердечные поздравления

По случаю 16-й годовщины советско-монгольского договора о дружбе и взаимопомощи и соглашения об экономическом и культурном сотрудничестве Н. С. Хрущев и Л. И. Брежнев направили руководителям Монгольской Народной Республики приветственную телеграмму. В ней подчеркивается, что подписанные 16 лет назад договор и соглашение послужили и будут служить дальнейшему укреплению отношений братской дружбы и сотрудничества советского и монгольского народов в их борьбе за победу социализма и коммунизма, за процветание наших стран.

В телеграмме отмечается, что советские люди воспринимают достижения братского монгольского народа в строительстве социализма как важный вклад в дело дальнейшего укрепления мощи социалистического лагеря.

Министр иностранных дел СССР А. Громыко направил приветственную телеграмму министру иностранных дел МНР П. Шагдарсурэну.

(ТАСС).

К СВЕДЕНИЮ ДЕЛЕГАТОВ ВТОРОЙ ОБЛАСТНОЙ КОНФЕРЕНЦИИ ЖУРНАЛИСТОВ

Вторая областная конференция журналистов открывается сегодня, 28 февраля, в 12 часов в Доме политического просвещения.

Бюро областного отделения Союза журналистов СССР.

ПРАВИЛЬНО ИСПОЛЬЗОВАТЬ РЫБНЫЕ РЕСУРСЫ ДАЛЬНЕГО ВОСТОКА

26 февраля в Москве открылась VI сессия советско-японской комиссии по рыболовству в северо-западной части Тихого океана.

От имени правительств СССР и Японии участников сессии приветствовали заместитель председателя Госплана СССР министр СССР В. П. Зотов, посол Японии в СССР Х. Ямада.

В. П. Зотов указал, что за истекшие годы комиссия приняла ряд решений, способствовавших рационализации рыболовства в открытом море. В то же время, подчеркнул он, принятые комиссией решения по регулированию промысла еще не дали должного эффекта. В ряде случаев состояние запасов важнейших промысловых объектов продолжает снижаться. Это признали советские и японские специалисты на недавнем совещании ученых-экспертов Советского Союза и Японии по рыболовным вопросам.

В. П. Зотов выразил надежду, что комиссия примет дальнейшие меры к созданию необходимых условий для эффективного воспроизводства запасов промысловых объектов, особенно лососевых, и выработает рекомендации на текущий рыболовный сезон. Эти рекомендации должны быть направлены на восстановление запасов лососевых и других промысловых объектов с тем, чтобы обеспечить их сохранение и увеличение, создание устойчивого и длительного промысла, отвечающего интересам народов обеих стран.

На первом пленарном заседании комиссия заслушала отчет о проделанной работе, избрала председателя и вице-председателя на очередной срок.

Делегации СССР и Японии обсудят итоги выполнения советско-японской рыболовной конвенции, рассмотрят состояние запасов лососевых, сельди и крабов в конвенционном районе, подведут итоги научных исследований, проведенных по принятой программе в 1961 году, и согласуют план дальнейших исследовательских работ на текущий год.

Рыболовство в северо-западной части Тихого океана имеет большое экономическое значение для обеих стран. Поэтому важно, чтобы комиссия, принимая решения, исходила не из коммерческих интересов, а руководствовалась положениями и требованиями советско-японской рыболовной конвенции и необходимостью рационального использования рыбных богатств обширных вод Дальнего Востока.

И. ХРАМОВ. (Корр. ТАСС).

Тревожный сигнал

КТО ХОЗЯИН?

В редакцию поступил тревожный сигнал. «Ищем хозяина!» — запрашивал корреспондент со станции Победино...

Оказывается, на территории станции с незапамятных времен валяются брошенные кем-то две совершенно новые кукурузные сеялки. Год они здесь лежат, два, а может, и все пять — сказать трудно. А ведь у сеялок, наверное, есть хозяин. Но кто он? Кто должен понести наказание за преступно-халатное хранение и использование сельскохозяйственной техники.

Одного беззаботного обладателя кукурузной сеялки мы отыскали. Им является совхоз «Ныш». Это в его адрес была отгружена в свое время ценная техника. Хозяин другой сеялки пока не обнаружен.

На той же станции Победино, во дворе местных жителей, мы увидели еще более «потрясающую» по своему безобразию картину. Снимки, предлагаемые вниманию читателя, запечатлели не площадку, где сортируется металлолом. Нет! Так хранятся техника, запасные части, оборудование одной из солидных организаций — объединения «Сельхозтехника»...

Нет слов, чтобы выразить возмущение таким отношением к государственным материальным ценностям!

Чего только нет на этих свалках! Жатки-самосбросы, которые вполне можно переоборудовать под сенокосилки, кормозапарники, вагонетки и другое оборудование для животноводческих помещений, вороха лемехов, баллоны разные, валы, шестерни, «звездочки», бочки (содержимое их не установлено), десятки ящиков... Здесь, под открытым небом, годами ржавеют запасные части, в которых так нуждаются сельские механизаторы.

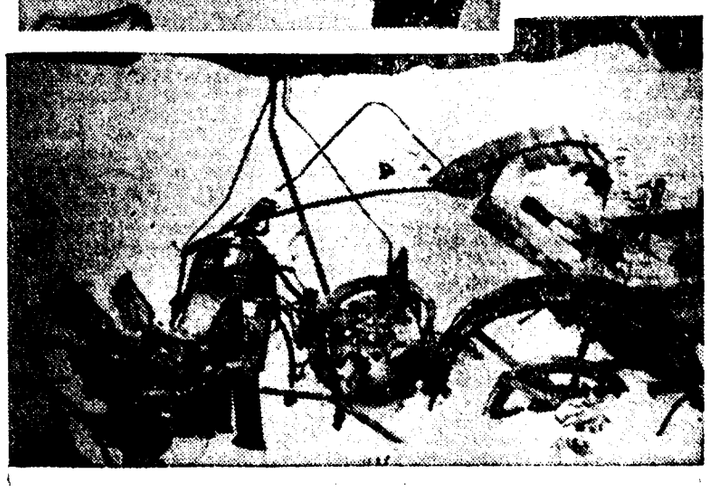

Тут же под снегом, с позволения сказать, «хранится» около шестидесяти тонн суперфосфата...

Надо полагать, что более чем странное отношение руководителей объединения «Сельхозтехника» к технике заинтересует работников прокуратуры.

Фото Н. Зоркина.

Доверие народа окрыляет

...Она нисколько не изменилась после нашей последней встречи. Тот же улыбчивый взгляд, светлые вьющиеся волосы, мягкий певучий говор. Такой тогда я и запомнил Надежду Семеновну Абраменкову, когда она собиралась в Москву, на XXII съезд партии.

И вот снова довелось свидеться. Сейчас Надежда Семеновна — кандидат в депутаты Верховного Совета СССР. Она встречается с избирателями, предложившими ее кандидатуру в верховный орган государственной власти, рассказывает о себе, о своей встрече с Никитой Сергеевичем Хрущевым, о планах на будущее.

Надежду Семеновну тепло приветствуют шахтеры, рыбаки, железнодорожники, работники сельского хозяйства. Невольно думается: почему ей, простой, обыкновенной женщине, рядовой доярке такой почет? Чем она заслужила его? Где берут начало эти стежки-дорожки, приведшие ее к славе?

НАДЯ! А, Надя! Мамку-то не убьют ли? — торопит вихрастый малец старшую сестренку.

— Да погоди ты, неугомонный! — отмахивается та.

Откуда было ей знать, пятнадцатилетней девчушке, что станется с матерью, с нею самой, со всем белым светом? Война пришла и в родное село Ямное, что в трехстах километрах от Москвы.

Четвертые сутки Надя с братишкой сидит в темном холодном погребе. Хочется есть. Гнетущие мысли одолевают детей: где мать, что с ней?..

Несколько дней назад горстка русских солдат, с боями прорываясь к своим через Ямное, подбила немецкую автомашину с ехавшим в ней офицером. Озверевшие фашисты, захватив в плен около сорока человек, загнали их в большой дом, облили его керосином и подожгли. Делалось это на глазах жителей села, согнанных немцами для устрашения. Закончив страшное дело, фашисты накинулись на беззащитную толпу женщин, детей, стариков. Избивая их, захватчики разогнали детей и старух, а всех здоровых повели за село. Среди них была и мать Нади — Ксения Егоровна.

Четверо суток женщины томились в большой, крытой соломой риге. Потом немцы снова согнали всех жителей села на площадь. Немецкий офицер, потрясая пистолетом, неистовствовал:

— Вы есть партизан! Мы берем вас плен. Туда! — офицер махнул рукой на запад.

Смелая, острая на язык, Ксения Егоровна не сдержалась.

— Какие мы партизаны? — сказала она. — Мы мирные люди, а вот вы измываетесь над нами...

— Молчать! — взорвался офицер, тыча пистолетом в грудь Ксении Егоровны. — Вы есть коммунист...

Не помнит Надя, какая сила толкнула ее в этот миг к офицеру. До боли в пальцах вцепившись в его мундир, девочка закричала:

— Не стреляй в маму, гад!

Случилось невероятное! Офицер, привыкший жечь и убивать, не ударил ее. Оторопело взглянув в искаженное ненавистью лицо подростка, он толкнул Надю в толпу.

Солдаты, подталкивая женщин автоматами, погнали их на запад.

...Вот и лес. Измученные, усталые пленники вздохнули свободнее. Оглянувшись по сторонам, Ксения Егоровна заметила: солдат немного!

— Бежим, бабоньки, — шепнула она одной, другой женщине. — Всех не постреляют, а лес, он нас укроет...

Бешено бьется сердце. Оно, кажется, разрывается на части. Бежать Наде тяжело. На ее руках годовалый сынишка многодетной соседки. Девочка падает, раздирая в кровь коленки и локти. Мальчишка истошно кричит, но Надя снова хватает его и бежит, бежит...

ДАВНО это было. Много лет с той нелегкой поры пролетело, но на всю жизнь запомнила Надежда Семеновна Абраменкова свое трудное детство. Помнит, как только освободили наши войска Калужскую область от врагов, пришла она с другими на родное пепелище. Ни кола, ни двора...

— Что делать будем, Егоровна? — спрашивали женщины у ее матери.

— Что? Колхоз возрождать, вот что! Межи перепахивать... А то, вишь, нагадили фрицы, хотели порушить наш строй, землю всю поделили. Не вышло! Наша власть-то народная. Как народ решит, так и будет.

— Так тебе, Егоровна, и хозяйновать! — согласились женщины.

Стала Ксения Егоровна председателем колхоза «Красная заря», а руководить-то, в сущности, и нечем. Людей мало: подростки да бабы, мужиков совсем нет. Техники никакой. Кое-как «наскребли» двенадцать коров, свели их в одно стадо. С этого и начали. Потом государство пособило: выделило лошадей, семена, трактор прислало.

— Ничего, обживемся — заживем! — ободряла Ксения Егоровна подруг.

Редко, очень редко видели колхозницы своего вожака в конторе, за председательским столом. Восстанавливая разрушенное хозяйство, она своим примером воодушевляла односельчан. Работала на ферме, в поле, на конюшне. Ксения Егоровна сеяла и косила, теребила лен и доила коров, сторожила лошадей и ездила в районный центр.

— Ты, никак, двужильная, Егоровна? — спрашивали ее колхозницы.

— Ничего, бабоньки! — отвечала председатель. — Вот придут мужики с войны — отдохнем, а пока надо крепиться...

И крепилась сама. Только одна дочь, ее кровиночка, ее Надя, знала, как нелегко, а порой просто невмоготу дается Ксении Егоровне руководство колхозом. К хозяйским заботам прибавились душевные муки: погибли на фронте оба старших ее сына.

Надя жалела мать и всем сердцем стремилась облегчить ее переживания. Где мать — там и она. Наравне с ней косит, мнет лен, доит коров на ферме. Пришлось Наде и пахать, и боронить.

— Работящая! — говорили о молоденькой колхознице односельчане. — Заботливая и беспокойная. Уж если взялась за дело, пока не кончит, не отступится.

Это и впрямь было так. Как-то по весне, закончив загонку, девчата-пахари переезжали на другое поле.

— А тебе, Надя, — наказывал бригадир, — придется заборонить «пятигектарку».

— Ладно, дядя Юша, — согласилась девушка, — только не на коровах — больно уж долго на них, а ветер-то вон как сушит землю.

— Согласен. Дам тебе трех жеребят...

Жарко. Босые ноги ступают в горячую, как зола, землю. То и дело смахивая застилающий глаза пот, Надя погоняет лошадей.

— Но-о, милые!

Заборонив поле в два следа, девушка критически оглядела свою работу и осталась недовольна. Бороны не везде разбили ссохшиеся пласты. Подумала: «Еще разок пройдусь, тогда будет хорошо».

Очищая бороны от набившейся стерни, Надя выпустила вожжи. Лошади дернули, отмахиваясь от надоевших мух, понесли. Жгучая боль в ноге резанула девушку по сердцу. Сгоряча Надя бросилась за конями, а когда поймала их — заплакала от досады. На подошве ноги зияла большая рваная рана.

Присыпав рану землей и кое-как уняв кровь, Надя вновь взялась за вожжи.

Вечером, промывая девушке рану, бригадир ужаснулся:

— Да как же это ты работала, Надюха-горюха?

— Да так, — морщась от боли, виновато ответила девушка.

Назавтра она снова была в поле.

ВЫЙДЯ ЗАМУЖ, Надежда Семеновна с мужем Алексеем Васильевичем приехала на Сахалин. Вместе с ними сменила место жительства и Ксения Егоровна. Она уже постарела. Трудные годы давали знать о себе. Качая пятимесячного внучонка, Ксения Егоровна приговаривала:

— Вы уж устраивайтесь прочно! Земля-то и здесь наша. Ее обживать надо...

— Хорошо, бабуня! — смеясь, отвечала Надя. — Ты ведь у нас активистка...

Хлопот у новоселов колхоза «Четвертая пятилетка» было невпроворот. Надо было пахать и сеять, косить сено, выращивать скот. Все это молодая Абраменкова делала наравне с мужчинами. Работала охотно, сноровисто, красиво. Ее трудолюбие сразу приметили колхозники, оценили.

— Во-о! — говорили они. — Какого угодно мужика за пояс заткнет...

Надежда трудилась за двоих, берясь за любую работу. Но больше всего она любила полеводство. Здесь у нее не было равных. Неизвестно, как сложилась бы ее дальнейшая судьба, но нехватка людей привела ее однажды на ферму.

— Будешь дояркой! — сказал председатель.

— Ну, что же, — согласилась Надежда, — доить — так доить! Мне это знакомо...

Дела на ферме не обрадовали молодую колхозницу. Кормов мало. Надои низкие. Самая лучшая корова дает не больше тысячи четырехсот килограммов молока в год. О дисциплине доярок и говорить не приходилось: сегодня одной нет, завтра — другой.

Привыкшая сызмальства все делать добросовестно, как учила ее мать, Надежда не стерпела.

— Таких коров запустили, — с горечью высказала она дояркам, — да от них можно залиться молоком!

— Ох, какая прыткая! — съязвила одна. — Вот попробуй, тогда и критикуй...

— А что же, и попробую, — упрямо сдвинула брови Надежда.

Она понимала: чтобы получить от коров больше молока, надо иметь в достатке корма, улучшать методы содержания животных. А с кормами было трудно. Приходилось брать на учет каждый пучок сена или горсть концентратов.

Опыт — дело наживное, а трудолюбия Надежде не занимать. Надежда стала советоваться с матерью, когда-то бывшей одной из лучших доярок, как сделать свою группу более продуктивной. Ксения Егоровна охотно делилась с дочерью «секретами» мастерства.

— Во-первых, — наказывала она, — массаж вымени. Его надо производить до и после доения. Одной корове делай посильнее, другой — полегче. Тщательно следить за коровами во время их запуска. Не перекармливать, но и не держать на голодном пайке. Особенно следить за первотелками, хорошенько продаивать, а то оставишь молоко, и задубеет вымя. Потом уже не раздоишь корову...

Постепенно Надежда и сама

стала делать «открытия». Она поняла, насколько важен индивидуальный подход к каждой корове, строгий распорядок дня, режим кормления, очередность доения коров в группе. Словом, доярка настойчиво овладевала мастерством. Вскоре, к удивлению скептически настроенных доярок, дела в надеждиной группе коров резко пошли в гору, а к концу года многие из них смущенно пожимали плечами.

— Вот тебе и раз! Обогнала нас Надежда...

Да, молодая доярка надоила от каждой коровы своей группы в среднем по тридцать центнеров молока — вдвое больше, чем другие. Это было рекордом!

А летом 1956 года Надежду вызвали в правление колхоза.

— Собирайся, Надежда Семеновна! В Москву поедешь, на выставку.

— Да за что же? — смутилась доярка. — Я ничего-то и не сделала...

В Москве Надежда познакомилась со многими знатными доярками страны. Особенно охотно беседовала она с рязанскими мастерами раздоя, жадно впитывая все то новое и прогрессивное, что советовали они.

— Приеду домой, воспользуюсь вашим опытом, — благодарила Надежда новых подруг за их советы.

Воспользоваться советом не пришлось. Крепко обидели ее колхозные доярки, когда Надежда приехала домой.

— Подумаешь, выскочка! — сплетничали досужие кумушки.— Захапала хороших коров...

Обида волной подкатила к горлу, сдавила сердце. «Это я-то выскочка? Это у меня-то были самые лучшие коровы?»

Но совсем обиделась Надежда, когда сам председатель с нарочным прислал записку: «Уходи с фермы, если не отдашь коров другим дояркам».

— Ну, и уйду! — пряча слезы, всхлипнула она. — Свинаркой буду.

Надежда ушла на свиноферму. Ее группу, выпестованную с таким трудом, поделили между собой доярки...

Розовый закат вечернего солнца позолотил верхушки деревьев. Надежда медленно брела домой. Идти не хотелось. На душе было тяжело. Коров она полюбила, а к свиньям никак не лежало сердце.

— Чего пригорюнилась? — раздался голос. — Посторонись-ка!

Надежда оглянулась: стадо! А, вон и ее любимица — «Светлана». Корова тоже признала свою хозяйку, призывно замычала.

— Роднулечка ты моя! — позвала ее Надежда и вдруг, не выдержав, расплакалась. Так и пришла заплаканная домой.

— Ну, чего ты разревелась? — встретила укором Ксения Егоровна. — Пойди да и возьми другую группу, хотя бы у Капуры Ахметовой. Она прибегала давеча, просила, чтобы ты взяла ее коров...

— Верно мать говорит, — подал голос завернувший на огонек к Абраменковым местный учитель Александр Сергеевич Минин, — скотина, она, брат, вся одинаковая. Руки да ласку любит. Возьми и докажи завистницам, что ты и от других коров больше их молока получишь!

Одобряющие, приветливые слова старших успокоили молодую женщину, а наутро к ней снова зашла Ахметова.

— Наденька, милая! Возьми ты моих коров, — попросила она. — Сил моих нет уже с ними справиться...

Надежда больше не колебалась.

— Возьму! — решительно заявила она.

Три дня, что она не была на ферме, показались ей вечностью, и сейчас, взяв новую группу, она с головой окунулась в работу.

К концу года Надежда вновь опередила многих доярок. В нее поверили уже все.

— Золотые руки! — стали говорить о передовой доярке люди.

Как-то, уже через год, на ферму зашел Алексей, муж Надежды.

— У всех жены, как жены, — заворчал он, — а тебя домой не дождешься! Что, тебе больше всех надо?

— Ленек! Родной! Не сердись... Ты бы лучше помог мне. Видишь, людей не хватает?

Алексей зачастил на ферму, а однажды даже пособил жене подоить коров.

— Да ты у меня просто молодец! Может быть, насовсем станешь дояром?

— Может быть, мне и юбку одеть прикажешь?

— Зачем юбку? Можешь оставаться в брюках и даже кепке...

Несколько дней спустя Алексей, действительно, взял себе группу коров и погрозился Надежде «обставить» ее...

СЛАВА умелой доярки прочно утвердилась за Надеждой Абраменковой. Она уже не просто сама хорошо работала, но помогала и другим овладеть мастерством, терпеливо учила девчат, приходивших трудиться на ферму. Через школу Абраменковой прошло около двадцати доярок, ставших впоследствии настоящими мастерами.

До сих пор помнят в совхозе, как пришла на ферму молоденькая девушка Тоня Гармаза. Какая сельская жительница не умеет подоить корову? Подоит каждая! Другое дело—работать на ферме. Это не в своем дворе подоить одну корову. Так вот и Тоня. Пришла она на дойку и... растерялась.

— Ну, что ты? — ободряюще улыбнулась Надежда Семеновна. — Смелее! А я подою своих коров, помогу тебе...

И помогала. Подойдет, бывало, скажет:

— Давай проверим, Тоня, как ты продоила коров, не оставила ли молоко? А массаж вымени нужно делать вот так...

Алексей иногда выговаривал жене:

— Ну, что ты ради Тоньки стараешься? Вот обгонит она тебя, выйдет на первое место!

— Так это же хорошо, Леня! Больше молока совхоз получит...

— Смотри, тебе виднее, — неопределенно бросал Алексей.

Тоня Гармаза действительно оказалась достойной ученицей. Летом, когда скот выгнали на выпас, молодая доярка уверенно набрала темп суточных надоев от коров своей группы и оставила свою учительницу позади.

Надежда обрадовалась и... растерялась. Обрадовалась потому, что поняла: ее советы идут на пользу людям. Уже не только Тоня Гармаза выдвинулась в передовые, но и Тамара Илюшина, Мария Скрябина и другие доярки стремительно продвигаются к заветным рубежам. Растерялась же оттого, что почувствовала: сама-то она, Надежда, передовая доярка, начинает топтаться на месте...

Встал вопрос о перегоне дойного гурта на выпас в Первомайский распадок. Доярки заволновались: далеко! Там надо и жить, а у каждой дома хозяйство, ребятишки.

— Не поедем!

— Как же не ехать? — забеспокоилась Надежда Семеновна. — Кто доить будет коров?

— А кто наши огороды прополет? — упорствовали строптивые. — Зарастет наша картошка...!

— Картошка, картошка! — рассердилась Надежда Семеновна. — Об общем деле думать надо.

Сама она никогда не ставила личные интересы выше общественных. Так случилось и на этот раз.

— Я еду на выпаса! — заявила доярка. — Еду вместе с ребятишками на все лето...

— Так и я поеду! — поддержала подругу Тамара Илюшина.

— И я... и я...

И будто не бывало «проблемы» поездки на выпаса, стоило лишь подать пример. Забегая вперед, можно сказать: картофель в огородах не зарос травой. Его пропололи те, кто остался на центральной усадьбе.

А Надежда Семеновна уже думала о том, чтобы механизировать, наконец, доение. Доильные аппараты в совхозе были, но они лежали на складе, не находя применения. Да и боялись их доярки, не верили в них.

— Надо попробовать! Как ты думаешь, Леня? — советовалась Надежда Семеновна с мужем.

Доярка беседовала с директором, управляющим, специалистами.

— Давайте внедрять междойку! — настаивала она.

— Мороки с ней не оберешься, — отговаривали Абраменкову.

Как-то, выступая на областном партийном активе, она снова повела речь о механической дойке.

— Свой план и обязательства я выполняю, — говорила она, — хорошо работают и мои подруги. Но нам тяжело доить вручную. Всюду внедряют междойку, «елочку», а мы все за старинку цепляемся. На одних мозолях изобилия молока не добьешься!

МОСКВА. КРЕМЛЬ. Величественный зал Дворца съездов. Цвет партии, всего советского народа, лучшие люди страны собрались здесь, чтобы принять первую в истории человечества программу построения коммунизма. Среди них была и простая сахалинская доярка Надежда Семеновна Абраменкова.

Она внимательно слушает речь Никиты Сергеевича Хрущева и выступления других делегатов съезда, стараясь запомнить каждое слово. До сих пор как сейчас звучат в ее памяти слова Никиты Сергеевича.

— Нам важно, — говорил он, — чтобы каждый советский человек знал свое место в строю, чтобы он с глубоким сознанием своего долга отдавал строительству коммунизма свои силы, энергию, ум, талант, весь жар своего сердца.

«А все ли я сделала, что могла?» — спрашивает себя Надежда Семеновна и сама же отвечает: «Нет, не все!».

Тут же, на съезде, она впервые услышала о супругах Заботиных, вдвоем обслуживающих дойный гурт в триста коров.

— Вот у кого нам надо учиться! — сказала себе Надежда Семеновна.

Возвратившись домой, окрыленная напутствием главы Советского правительства: «За работу, товарищи!», Надежда Семеновна с присущей ей энергией принялась за дело. Торопила монтажников быстрее закончить установку для механического доения на ферме, а сама допоздна засиживалась за книжками с описанием конструкции доильной установки и ее обслуживания. Ее нужно было изучить до тонкости. Ведь Абраменковы решили вдвоем доить 107 коров.

Монтаж доильной установки, наконец, закончили. Абраменковы принялись за работу. Сразу же сказалось отсутствие навыка. Доение хоть и механическое, но 107 коров на двоих — не шутка! Сутками не уходили они с фермы. Почти ежедневно к ним наведывались директор совхоза, главный зоотехник, парторг, секретарь горкома партии. Всех беспокоил вопрос: сумеют ли Абраменковы осилить новое дело?

Абраменковым пришлось пережить и скептические ухмылки маловеров: «Ничего-то у вас не получится!», и откровенно враждебное настроение некоторых: «За деньгами гонятся! Захватили всех коров»...

Но сейчас это уже позади. День, когда все поверили в успех, наступил. Новое прочно утвердилось на ферме. Абраменковы тяжелую, изнурительную работу переложили на механизмы. Где раньше было занято девять человек — осталось только двое. Резко поднялась производительность труда, значительно снизилась себестоимость молока.

Пример Надежды Семеновны Абраменковой, зачинательницы механического доения в области, заставил поверить в свои силы доярок других хозяйств. Вера Сапожникова, Надежда Тимофеева, Мария Зубова и Екатерина Пономарева из совхоза «Краснопольский» также доят сейчас большие группы коров.

Нашлись последователи Надежды Семеновны и в своем совхозе. Доярки Анна Мангазеева и Зоя Бокаева, применив механическую дойку, обслуживают 70 коров.

Ряды доярок, внедряющих новую технологию дойки коров, в хозяйствах области с каждым днем растут. Путь им указала Надежда Семеновна Абраменкова, мастер механического доения. Идя навстречу Пленуму ЦК КПСС, супруги Абраменковы дали слово от каждой коровы своей группы до конца года получить по 29 центнеров молока. Это — больше трехсот тонн!

— Я впервые буду участвовать в выборах в Верховный Совет СССР, — сказала на встрече с Н. С. Абраменковой юная избирательница Горнозаводской горнопромышленной школы Шура Генералова. — Для меня это торжественное событие. Но больше всего я рада тому, что отдам свой голос за такую же простую труженицу, какой в недалеком будущем буду сама...

Слушает Надежда Семеновна эти слова, и ее сердце наполняется гордостью за свою Родину, родную Коммунистическую партию, за славный наш народ, за простых людей, людей труда и подвига.

Н. ЗОРКИН.

ПАРТИЙНАЯ ЖИЗНЬ

С ПОМОЩЬЮ АКТИВИСТОВ

Райком партии, первичные парторганизации Томаринского района за последнее время проделали значительную работу по развитию активности и самодеятельности коммунистов. Большую роль в этом сыграло указание товарища Н. С. Хрущева о том, что *«... в партийных органах должно быть все больше комиссий, отделов, инструкторов, секретарей райкомов и горкомов, работающих на общественных началах»*.

При райкоме КПСС сейчас имеется двадцать внештатных инструкторов. Большинство из них проявило себя способными организаторами. Плодотворную деятельность в партийных организациях ведут внештатные инструкторы — мастер лесобиржи целлюлозно-бумажного комбината т. Носков, начальник цеха «Неводское» Байковского рыбозавода т. Ким, экономист леспромхоза т. Иванова, директор Ильинской восьмилетней школы т. Утопленникова и другие.

При райкоме созданы комиссия по разбору персональных дел коммунистов, внештатные промышленно-транспортный, сельскохозяйственный и школьный отделы. К их работе привлечены активные, хорошо подготовленные коммунисты.

Все внештатные инструкторы закреплены за первичными парторганизациями с учетом их производственной деятельности и опыта партийной работы. Например, внештатные инструкторы мастер лесобиржи т. Носков, механик основного производства целлюлозно-бумажного комбината т. Горшков закреплены за первичными организациями комбината и леспромхоза, главный врач ветлечебницы т. Редкозубова, старший инспектор районной инспекции Госстраха т. Бойко — за зверосовхозом «Пензенский» и совхозом «Томаринский». За школьными парторганизациями закреплены внештатные инструкторы — директор Томаринской средней школы № 4 т. Ким Хон Неб, директор Ильинской восьмилетней школы т. Утопленникова и другие.

В состав внештатной комиссии по разбору персональных дел коммунистов вошло пять человек. Двое из них работают на производстве, двое — в учреждении, один—пенсионер. Каждый из членов комиссии имеет большой жизненный опыт, умеет разбираться в людях. Персональные дела поступают в комиссию от инструкторов организационного отдела райкома. Заседания комиссии проводятся два-три раза в месяц, по мере поступления дел. На них приглашаются коммунисты, персональные дела которых разбираются, а также секретари первичных парторганизаций.

За семь месяцев прошлого года комиссия рассмотрела более 15 персональных дел коммунистов. Часто ее члены бывают в первичных организациях и на месте тщательно разбираются в том или ином вопросе. Только после этого персональные дела выносятся на рассмотрение комиссии, а затем и на бюро райкома партии.

Комиссия в своей работе сталкивается с двумя крайностями, допускаемыми в первичных парторганизациях. Первая — поспешность, невнимательность при рассмотрении тех или иных проступков коммунистов. Она ведет к тому, что порой необоснованно исключают из рядов партии в общем-то неплохих коммунистов. Вторая крайность — либерализм, бесприципность.

Правда, таких фактов мало, но, к сожалению, они еще есть. Взять, к примеру, парторганизацию шлакоблочного завода треста «Сахалинстройматериалы». Коммунист Алмазов недостойно вел себя в быту, избивал жену, дважды был судим за хулиганство. Партийное собрание, как ни странно, сочло необходимым ограничиться объявлением Алмазову выговора. Комиссия подошла к оценке поведения Алмазова правильно: предложила исключить его из членов КПСС. Бюро райкома партии поддержало это предложение.

Другой пример. Партийное собрание первичной организации железнодорожной станции Ильинск обсуждало коммуниста Антоненкова за якобы неправильное поведение в быту и решило исключить его из партии. Оснований, подтверждающих выдвинутое обвинение, кроме вымышленных разговоров на почве личной неприязни, не было. Тщательно разобравшись в фактах, комиссия установила ложность обвинений. Бюро райкома партии согласилось с предложениями комиссии и оставило т. Антоненкова в партии.

Комиссия занимается не только разбором персональных дел, но выполняет и другие поручения, связанные с хозяйственной и культурной жизнью района.

Немалую помощь в работе райкома КПСС оказывают внештатные отделы. Они работают, как и штатные отделы, под руководством бюро райкома, его секретарей.

Опираясь на коммунистов, райком стал глубже и квалифицированнее решать вопросы деятельности предприятий, совхозов, школ. Заметно улучшилось руководство первичными организациями, деятельность которых с каждым днем становится все боевитее, целеустремленнее. Развитие активности коммунистов во многом определило успех в выполнении плана 1961 года многими предприятиями, районом в целом.

Мы будем еще активнее привлекать коммунистов к участию в общественной деятельности.

В. ВОЛОШИН,
инструктор организационного отдела Томаринского райкома КПСС.

Журнал „Партийная жизнь“ № 4

Вышел из печати и рассылается подписчикам журнал ЦК КПСС «Партийная жизнь» № 4. В нем опубликованы: передовая статья «Улучшать партийное руководство комсомольскими организациями», статьи доктора юридических наук Н. Александрова «Строительство коммунизма и демократия», секретаря Липецкого обкома КПСС С. Пузикова «Обком партии и сельские райкомы», начальника Алтайского краевого управления сельского хозяйства Ф. Шевченко «За высокий выход продукции с гектара пашни», секретаря Выборгского райкома КПСС г. Ленинграда В. Смирнова «Общественность борется за технический прогресс».

Опубликована очередная беседа из цикла о моральном кодексе строителя коммунизма «Добросовестный труд».

Под рубрикой «Из жизни коммунистических и рабочих партий» напечатана статья члена руководства Итальянской компартии Артуро Коломби «Аграрный кризис в Италии и политика Компартии в деревне».

В номере публикуются также письма и корреспонденции, обзор печати, рецензии, партийная хроника.

У НАС В АГИТПУНКТЕ

В агитпункт 28-го избирательного участка избиратели заходят с удовольствием в любой день. Здесь можно почитать свежие газеты и журналы, посмотреть телепередачи, послушать лекцию. Недавно, например, в агитпункте выступила инструктор обкома партии Е. И. Садчикова с интересной лекцией о моральном кодексе строителя коммунизма, содержащей много примеров из жизни сахалинцев.

После лекции избиратели прослушали концерт артистов Сахалинской областной филармонии.

Г. ПОГОДАЕВА.
Южно-Сахалинское стройуправление № 1 треста «Сахалиншахтострой».

На пути к тайнам мантии...

Сахалинский комплексный научно-исследовательский институт Сибирского отделения Академии наук СССР проводит работы по изучению земной коры в переходной зоне от Азиатского континента к океану. Сотрудники лаборатории прикладной геофизики провели ряд исследований с целью определения места наименьших глубин границы земной коры. Ученые готовятся к предполагаемому сверхглубокому бурению, выбирают место для закладки уникальных скважин.

Сверхглубинное бурение позволит открыть тайну мантии — слоя, подстилающего земную кору. Именно здесь хранятся тайны рождения различных пород, очаги землетрясений, привлекающие внимание геологов всего мира. Районы Курильских островов и Камчатки — наиболее вероятный район, где будет вскрыта нижняя граница земной коры и подкорковый слой мантии.

Сейчас сахалинские ученые обрабатывают материалы, полученные во время экспедиционных работ, готовят сложную аппаратуру для летних полевых работ.

НА СНИМКЕ: научные сотрудники лаборатории геофизики (справа налево) Эрик Султанович ФАЙЗУЛИН, Александр Алексеевич СУВОРОВ и старший лаборант Георгий Иннокентьевич НОЗДРИН обрабатывают материалы, полученные сейсмологами.

Фото **Л. Гаркавого.**

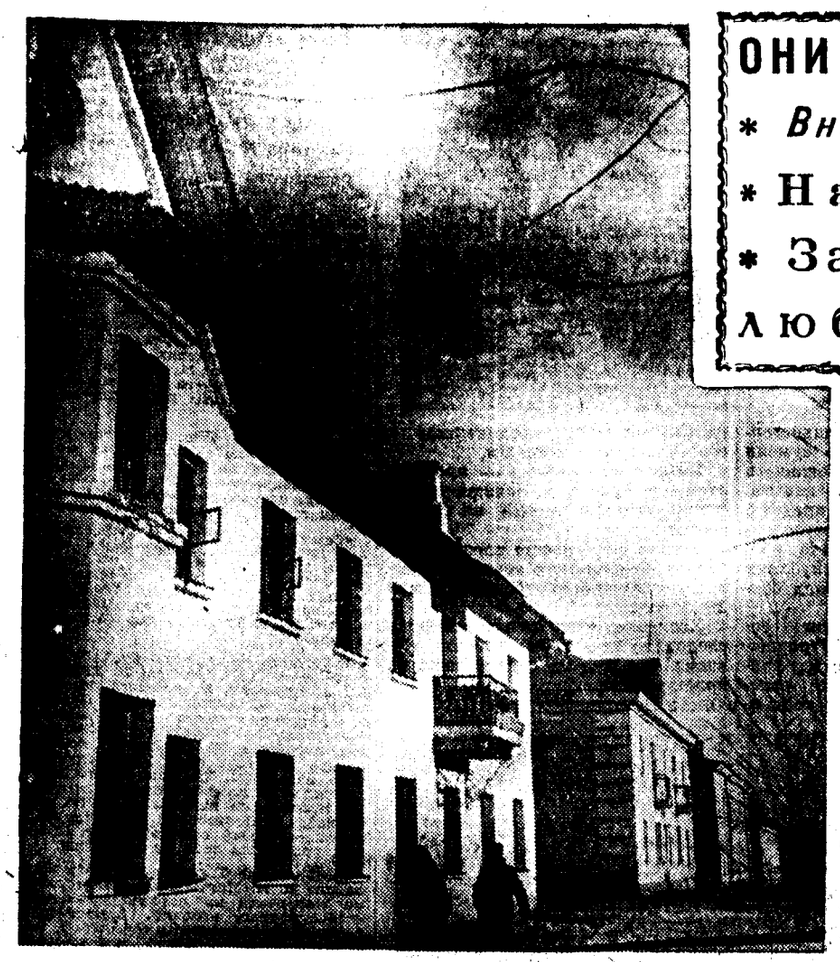

НЕУЗНАВАЕМО вырос за последние годы шахтерский поселок Вахрушев.

НА СНИМКЕ: новые дома для шахтеров по улице Центральной.

Фото Ф. Близнецова.

ОНИ НЕСУТ ЛЮДЯМ СВЕТ

** Вниманию руководителей Сахалинрыбпрома!*

* На лесоучастке «Западный»...

* Забытый объект * Приглашение любителям-рыболовам.

ИЗ РЕДАКЦИОННОЙ ПОЧТЫ

КОМСОМОЛЕЦ Юрий Попов — бригадир электриков Боюкловского домостроительного завода. Его бригада поставила перед собой благородную цель: научиться жить и работать по-коммунистически. Электрики не жалеют рук, стараются трудиться как можно больше и лучше. Примером служит сам бригадир. Любое задание он выполняет быстро, точно, красиво, норма выработки у него самая высокая.

Товарищи берут с него пример не только в труде, но и в жизни, в общественной работе, в учебе. Юрий — профорг отдела главного механика. Вечерами он садится за книги: бригадир учится на втором курсе лесотехникума.

НА СНИМКЕ: Юрий ПОПОВ.

Фото читателя газеты Ен Сон Хо.

НОВОСЕЛЬЕ

В ЦЕНТРЕ НАШЕГО РАЙОННОГО СЕЛА, НА МЕСТЕ ПУСТЫРЯ, ВЫРОС НОВЫЙ ШЕСТНАДЦАТИКВАРТИРНЫЙ ДОМ. ВОЗВОДИЛО ЕГО СТРОИТЕЛЬНОЕ УПРАВЛЕНИЕ № 10. НА ДНЯХ СЮДА ВЪЕХАЛИ НОВОСЕЛЫ.

ЭТО НЕ ПЕРВОЕ ЗДАНИЕ, ВОЗВЕДЕННОЕ В НАШЕМ РАЙОНЕ ЗА ПОСЛЕДНЕЕ ВРЕМЯ. КРОМЕ ДОМА КУЛЬТУРЫ И КОМБИНАТА БЫТОВОГО ОБСЛУЖИВАНИЯ, МНОГО НОВЫХ ЗДАНИЙ ПОСТРОЕНО В ПОСЕЛКЕ КОМПЛЕКСНОГО НАУЧНО-ИССЛЕДОВАТЕЛЬСКОГО ИНСТИТУТА.

П. СОЛОДОВНИКОВ,
внештатный корреспондент «Советского Сахалина».
с. Ново-Александровск.

СКАЗАНО — СДЕЛАНО!

Февраль нынешнего года коллектив мастерского участка «Западный» Ордовского лесопункта, что в Побединском леспромхозе, встретил во всеоружии. Полностью подготовлены тракторы, лебедки, волока. Это сказалось на результатах работы. На две бригады мастерского участка был дан план заготовки — 1 420 кубометров. Бригады, в свою очередь, решили выполнить его к 23 февраля, Дню Советской Армии.

При норме ежедневной заготовки 31 кубометр бригада, которой руководят тт. Ляжков и Беломестный, ежедневно заготавливала и вывозила до 55 — 60 кубометров, т. е. выполняла план на 180 — 200 процентов. Это позволило справиться с месячным заданием уже в середине февраля. Тогда лесозаготовители взяли новое, дополнительное обязательство — дать сверх плана еще 500 кубометров леса.

Не отстает и вторая бригада. Хороших результатов удалось добиться благодаря тому, что ее руководители тт. Лапин и Смирнов правильно организовали труд людей, добились бесперебойной работы техники.

В обеих бригадах стало правилом: за час до начала работы в лесу полностью подготовить все механизмы. В результате рабочее время используется без потерь. И еще одно очень помогло нам: мы работаем по скользящему графику, благодаря чему нет перебоев в автовывозке. Хочется отметить таких хороших людей, как вальщики тт. Кабаков, Зелинский, Песляк, штабелевщики тт. Гайшуй, Звонов, Яковлев. Отлично справляются со своими обязанностями вспомогательные рабочие. Ну, а что до наших шоферов тт. Шапоренко и Бондаренко, так с них только можно брать пример.

В. КОЧЕТКОВ,
мастер лесоучастка «Западный».

ВЫСОКОЕ НАПРЯЖЕНИЕ

На десятки, на сотни километров протянулись над землей линии электропередач. Они пролегают над реками и взбегают на горы, петляют в лесу и стремятся обогнать поезда.

Они проникают в дом, и над книгой склоняется ученик, они проникают в цех, и к станку подходит рабочий, ложатся на ватман четкие линии чертежа, оживает полотно киноэкрана. Артерии жизни — так можно назвать эти километры металлической проволоки. И чем полнокровнее жизнь, тем выше должно быть напряжение в этих артериях.

Ну, а люди? Те, кто бережет жизненную силу проводов, кто не дает ей потеряться в морозном воздухе и снежной тайге? Какие они, эти люди?

Простые. Самые обыкновенные. Но их сердца работают по законам высокого напряжения.

...Командира пехотного взвода коммуниста Григория Ткача вынесли с поля боя тяжело раненным. Врачи решили: инвалид. Но когда враг оказался под Москвой, вновь вернулся на передовую Григорий Гордеевич.

Кончилось высокое напряжение войны. Его сменило еще более высокое — мира! Истосковались по родному делу солдатские руки. И теперь они с новой силой принялись за претворение в жизнь великой формулы... плюс электрификация.

Сахалин. Здесь прокладывает артерии жизни Григорий Ткач. Здесь вместе с друзьями он несет тепло и свет людям.

Вместе с друзьями. Они учили друг друга и учились друг у друга. Григорий Гордеевич решил совместить обязанности мастера и начальника подстанции Леонидовского участка Поронайского района. Так, пожалуй, государству выгоды побольше, решил он. И справился. Вскоре его примеру последовал электромонтер Лев Неупокоев, затем другие. Из 15 человек осталось 9. Так, за счет совмещения профессий — в фонд экономии были внесены десятки тысяч рублей.

Непроизводительной и тяжелой работой всегда считалась перестановка столбов на линиях электропередач. Три года — и копай снова ямы, устанавливай пасынки. Сколько труда, сколько времени уходит зря! Прослышал где-то Ткач, что хороши пасынки из лиственницы, стоят добрый десяток лет. А где их взять, если поставщик знает одну породу — ель?

— Заготовим своими силами, — предложил шофер-электромонтер Виктор Грачев.

Хорошая мысль быстро нашла поддержку у мастера, коллектива участка. Так электрики овладели новыми профессиями — вальщиков, раскряжевщиков. А на складе подстанции стали появляться лиственничные пасынки. Нет, не пасынками — добрыми сынами будут они на линиях!

Хорошими делами славится небольшой коллектив электриков Леонидовского участка Поронайской горэлектросети. Росли люди, мужали здесь же, на работе. Два года назад пришел из армии и стал учеником электромонтера Александр Глухов, а теперь ему поручают самые ответственные работы — по установке опор и подвеске проводов. Константин Бородин и Александр Блинов, недавние ученики школы, впервые в этом году пойдут к избирательным урнам. Учениками электромонтеров недавно были здесь и они, а теперь оба — электромонтеры третьей группы.

Двумя специальностями овладел Виктор Грачев: он шофер, но работает в бригаде наравне со всеми как электромонтер. Шесть лет назад вернулся из армии и остался на подстанции Лев Неупокоев. Он не только умелый электромонтер, но и слесарь, токарь, признанный знаток радиоприемников. Смекалистым парнем оказался и Николай Кравцов.

Большую работу провела бригада в прошлом году по капитальному ремонту линий и оборудования, благоустроила своими силами мастерскую, установила станки. Не остались в долгу электрики и перед работниками сельского хозяйства. Вместе с другими поронайцами заготовили десятки тонн силоса и сена для совхоза «Боюкловский». Четырехкилометровая линия электропередачи несет ток отделению этого совхоза «Малиновка», а построили ее электрики. Установили трансформаторную подстанцию, привели в порядок низковольтные сети в поселке отделения. Подать напряжение по этой линии поручили леонидовцам, да так и осталось за ними техническое обслуживание электрооборудования этого отделения.

...Идут провода через леса и тундру. Несут они людям свет и тепло. Когда вы повернете выключатель и вашу комнату зальет яркое сияние, вспомните о тех, кто вложил в это сияние частицу своего тепла, кто живет по законам высокого напряжения!

А. ПАНИЧЕВ,
старший бухгалтер Поронайской горэлектросети.

КОМБИНАТ ИЛИ ЦЕХ?

Наше предприятие именуется громко — Долинский консервный комбинат. Соответственно этому названию создана довольно громоздкая структура предприятия, установлены штаты с большим фондом заработной платы. А какой, с позволения сказать, у нас комбинат, коль основу его составляет один консервный завод да несколько подсобных цехов?

Мне кажется, пора бы серьезно задуматься над этим ненормальным положением. Быть может, имеет смысл создать здесь вместо «комбината» приемно-обрабатывающую базу, подчинив ее Поронайскому или Южно-Сахалинскому рыбокомбинату. Это не формальная реорганизация, а изменение существа дела.

Сейчас в штате комбината 45—50 инженерно-технических работников и почти 400 рабочих. Всем этим людям круглый год исправно выплачивают зарплату, тогда как фактической работы на комбинате набирается от силы на пять-шесть месяцев.

Взять тот же флот. Нечего ему у нас делать весь год! На промысле он занят 900—1 300 часов, что составляет 38—54 дня. Остальное же время суда простаивают в ковше. А находись флот, скажем, в ведении Поронайского рыбокомбината, зимой его можно было бы использовать на добыче морского зверя. Пользы-то будет больше! Ну, а в нашем ковше один буксирный катер и одна баржа без труда справятся со всей работой.

Другой пример. Электроцех, главный энергетик работают далеко не в полную меру своих сил. И не потому, что не хотят. Даже при желании трудно полностью загрузить этот участок. Сетевые районы у нас малы, ибо предприятие расположено, что называется, «на пятачке».

То же можно сказать и о механических мастерских. Здесь два-три месяца вовсе нечего делать. В остальную же часть года, чтобы выполнить требуемый объем работ, с лихвой хватит 30—50 процентов рабочего времени. Куда уже дальше: у нас четыре токарных станка, а работают только два токаря; пять слесарей успевают сделать свое дело за полдня! Такая же картина наблюдается и в лаборатории, и в засольном цехе, и в отделе снабжения.

Громоздкая структура управления порождает массу всяких промежуточных инстанций. Наблюдается своеобразная цепная реакция: главный инженер дает указание начальнику цеха, начальник — мастеру, мастер — своему помощнику, от которого получает указание бригадир. Нужно же каждому работать!

Не знаю, кому как, а мне такая структура кажется неправильной, больше того — вредной. При нашем объеме работ все перечисленные инстанции смело можно сократить наполовину. Хочется верить, что и руководители Сахалинрыбпрома придут к такому же выводу, если сопоставят затраты на предприятие с отдачей от него.

Кстати, о затратах. Руководители комбината говорят, что Сахалинрыбпром выделил для нас новую консервную линию. К чему она? Ведь мы искусственно втрое снижали производительность линии, установленной одно время на комбинате, потому что наш водоем не может обеспечить завод рыбой, у нас нет складских помещений для готовой продукции. А тут еще дополнительная мощность. И какая — 250 банок в минуту! Не лучше ли передать эту линию тому же Холмскому или Корсаковскому рыбокомбинатам. Там и сырье ближе, и складские помещения, и погрузка в одном месте.

Что же до нашего предприятия, так его, на мой взгляд, следует ориентировать на работу сезонного характера, то есть на время хода лососевых. Вот здесь оно себя полностью оправдает. Механическую мастерскую без ущерба можно передать колхозу имени XIX партсъезда, тем более что в этом хозяйстве нет своего станочного парка. А различные ремонтные работы по флоту и прочие заказы колхозные токари и слесари смогут выполнять подрядным способом. И простоев будет меньше, и пользы больше.

Вот, собственно, чем мне хотелось поделиться с читателями «Советского Сахалина», руководителями Сахалинрыбпрома. Я не настаиваю, что мои предложения и мысли совершенно правильны: быть может, многое нужно решать иначе. Не спорю. Но ясно одно: существующее положение ненормально, противоречит государственным интересам. Его нужно исправить, и чем скорее, тем лучше.

И. ВЕЛИЧКО,
моторист электростанции Долинского консервного комбината.

пос. Стародубское.

В ЧИСЛЕ своих делегатов на XIV съезд ВЛКСМ комсомольцы Сахалина назвали плотника Корсаковского стройуправления «Сахалинморстроя» Геннадия Захаренко. Замечательно трудится Геннадий. И комсомольская организация, возглавляемая им, считается одной из лучших в области.

Фото А. Эйсуля.

А ОТВЕТА ВСЕ НЕТ...

Паровая котельная Углезаводского завода железобетонных изделий имеет мощные паровые котлы. А отношение к этому ценному оборудованию очень плохое.

Дело в том, что питание котлов производится холодной водой, которая весной и осенью сильно загрязнена, временами имеет даже цвет мазута. Из-за этого котлы быстро загрязняются, в них образуется твердая накипь, которую невозможно удалять продувками, она не поддается даже механической очистке.

Возможности бороться с загрязненной водой у нас имеются, но почему-то администрация завода упорно не хочет заняться этим делом.

На заводе есть больше трех тонн сульфатугля, но он не применяется для очистки и сокращения жесткости воды. Кроме того, завод еще в 1959 году получил техническую документацию на изготовление электромагнитного фильтра, который применяется на многих предприятиях страны и дает ценные результаты. Фильтр был заказан мастерским Углезаводского участка механизации. В 1960 году изготовили все необходимые детали для него, за исключением одной незначительной, которая не могла задержать сборку и установку нужного приспособления. Но детали получили, положили их в склад... И лежат они в складе по сей день, некоторые из них уже начинают исчезать.

На изготовление фильтра затрачено много материалов, труда и средств, но директор завода М. Д. Городцов и главный механик М. И. Васин почти за два года не нашли времени, чтобы серьезно заняться оборудованием котельной. Котлы продолжают питать грязной водой, чем портят оборудование.

Не раз рабочие котельной интересовались: когда же будет очищаться вода для питания котлов? А ответа от администрации все нет и нет. Теперь мы будем ждать ответ от совнархоза.

А. АГАПОВ,
слесарь Углезаводского завода железобетонных изделий.

СОЗДАТЬ УСЛОВИЯ
для высокопроизводительного труда

Наш завод подчинен комбинату подсобных предприятий треста «Сахалинстрой». В 1960 году началось строительство нового цеха. По плану его должны были ввести в эксплуатацию в сентябре 1961 года. Две зимы работы велись активно. Но вот возвели стены, и почти все работы прекратились.

Мы обращались к руководителям комбината и треста с просьбой возобновить строительство, но меры до сих пор не принимаются.

В заготовительном цехе, где сейчас работаем, очень холодно, стены держатся на подпорках. Из-под пола выступает вода, приходится ее откачивать. Материалами стройку снабжают плохо, поэтому мы зачастую не выполняем взятые обязательства.

В коллективном договоре записано, чтобы на территории предприятия был оборудован красный уголок, но и этот пункт администрация, как видно, не собирается выполнять. Хуже того, в цехах и бригадах нет обязательств, соревнование не организовано. Задерживается заработная плата.

Коллектив у нас хороший, здоровый. Ему по плечу любые задачи. Но чтобы внести достойный вклад в дело коммунистического строительства, на нашем предприятии надо создать условия для высокопроизводительного труда.

В. ПЛАТОНОВ,
рабочий заводоуправления стройдеталей треста «Сахалинстрой».

НА СНИМКЕ: вот как выглядит здание столярного цеха.

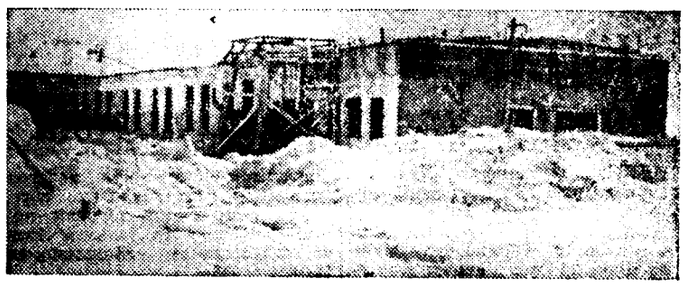

Короткие сигналы

В НАШ ДОМ до сих пор не заходил ни один агитатор. Почему о нас забылит А нам тоже хочется послушать лекцию, беседу агитатора, задать ему возникающие у нас вопросы.

ХАБАРОВЫ.

г. Южно-Сахалинск, Сахалинская, 12, кв. 1.

СКОРО исполнится год, как во многих домах пос. Пятиречья нет электросвета. Между тем рядом в пионерском лагере без действия стоит исправная электростанция.

А. ДРОЖЖИНА.

ПИЩЕВЫЕ отходы у нас обычно выбрасываются на помойку. Предлагаем установить при всех жилых домах специальные бачки и собирать в них пищевые отходы на корм совхозному скоту.

И. КОЛЕСНИКОВ.

г. Анива.

В бригаде „Подорожное“ затишье

В последнее время в полеводческой бригаде «Подорожное» совхоза «Корсаковский» снизилось напряжение в работе. Подготовка к предстоящим весенне-полевым работам ведется слабо. Не выполняется задание по вывозке на поля удобрений. Плохо хранится известковая мучка. Она свалена в кучу около склада, у самой дороги. Часть ее уже развеял ветер, часть уйдет с весенними водами, смешается с грязью. До сих пор не завезено ни одной тонны навоза на парники. Давно пора приступить к ремонту парниковых рам.

Много у нас и других недостатков. Изжить их можно, если будет правильно организован труд рабочих, если каждый член бригады энергично возьмется за дело. К сожалению, наш бригадир Н. К. Храбров предпочитает работать в одиночку, не советуясь с людьми. Отсюда его промахи в руководстве, ошибки в учете труда, упущения в организации подготовительных работ.

И. КАЛИТА,
рабочий бригады «Подорожное» совхоза «Корсаковский».

О ВНИМАНИИ К ЧЕЛОВЕКУ

Дорогая редакция!

В августе прошлого года я приехала на Сахалин. Работаю учителем в восьмилетней школе пос. Горки Кировского района. Как приехала, мне сообщили, что на зиму обеспечат топливом. Потом я еще несколько раз обращалась к директору школы, начальнику лесопункта и коменданту поселка с просьбой, чтобы завезли на зиму дрова. Обещали и, действительно, привезли немного. Хватило этого топлива ненадолго. И снова пришлось долго обивать пороги, вместо того чтобы спокойно готовиться к урокам.

Может, кто и привык к таким зимам и не боится холодов, но меня пока страшат и сильные морозы, и метели.

Такое положение с дровами не только у меня, но и у остальных учителей. Сейчас ни в школе, ни в интернате топлива нет. Об этом знает заместитель директора Тымского леспромхоза т. Колосницын, известна наша беда в сельсовете и районо. Однако помощи нет, и все остается по-старому.

Р. КОКОРИНА.

Приезжайте на Лютогу

Приезжайте в любой выходной день на реку Лютогу под Аниву. Каждое воскресенье здесь бывает больше пятисот человек — любителей подледного лова. Люди приезжают сюда семьями, компаниями, в одиночку. Здесь свои темы для разговоров.

Непосвященный в рыбацкую терминологию человек сразу и не поймет, если кто-нибудь вдруг посмотрит на часы и скажет:

— Товарищи, минут через пять-десять начнется жор...

Это означает, что начался отлив, и рыба с моря войдет в реку. Тогда и начнется «жор» — клев.

...День проходит незаметно. Вот уже солнце спряталось за горизонт и даже не видно поплавка, но особенно заядлые рыболовы включают фонарики, а некоторые даже керосиновые лампы(!), и продолжают ловлю.

Потом подсчитывают добычу: у кого за сотню штук перевалило, у кого рыбешек с десятка два, а у некоторых... всего одна! Но и таких не горюют: ничего, в следующий раз повезет больше!

Да, чуть не забыла сообщить одну подробность: испокон веков рыба ловилась на червей, а сейчас многие рыболовы удачно удят на... капроновую губку. Если не верите, — приезжайте и убедитесь сами.

В. ГЛАДКИХ.

г. Южно-Сахалинск.

Фото автора.

МЕРЫ ПРИНЯТЫ

К вопросу об этажерке

5 февраля с. г. в разделе «Короткие сигналы» была помещена заметка А. Бондарева, в которой он интересовался, почему Южно-Сахалинский деревообделочный комбинат не выпускает этажерок для книг.

Заместитель начальника управления местной промышленности т. Доронина сообщила, что выпуск этажерок для книг на предприятиях местной промышленности в 1962 году, согласно ассортименту, утвержденному Госпланом РСФСР, не предусмотрен. Для хранения книг будет выпущено 1 500 книжных шкафов и 500 секретеров.

Изготовление книжных шкафов и секретеров — дело хорошее. Но их, во-первых, выпускается очень мало, а, во-вторых, не всем они нужны. В том, что выпуск этажерок не предусмотрен в ассортименте Южно-Сахалинского деревообрабатывающего комбината, виноват не Госплан РСФСР, а только управление местной промышленности. Покупатели нашей области ждут и книжные шкафы, и секретеры, и книжные этажерки. И спрос на них работникам нашей местной промышленности надо учитывать.

„С людьми надо работать“

Под таким заголовком 28 декабря минувшего года в «Советском Сахалине» было опубликовано письмо электромонтажника т. Скрынько, в котором он критиковал недостатки в массово-политической и организаторской работе партийной организации Южно-Сахалинского специализированного монтажного участка «Дальэлектромонтаж». Как сообщил секретарь парторганизации участка т. Чикин, выступление газеты обсуждалось на открытом партийном собрании. Коммунисты признали, что факты, изложенные в письме, полностью соответствуют действительности.

Партийное собрание наметило меры по развитию соревнования между бригадами, звеньями и отдельными рабочими, усилению массово-политической работы, воспитанию людей в духе требований морального кодекса строителя коммунизма.

НЕ ХВАТАЕТ ГЛАВНОГО...

Дорогая редакция! Пятое стройуправление треста «Сахалинстрой» строит новое помещение для крупного рогатого скота в Первомайском отделении нашего совхоза «Южно-Сахалинский», а первое управление этого треста сооружает такой же двор в отделении «Успенское». Оба помещения должны были быть готовы еще осенью минувшего года, в них предполагалось разместить 300 голов молодняка крупного рогатого скота.

Подходит к концу февраль, но строительство помещений все еще не завершено. Сейчас идут массовые отелы, а ставить животных некуда. Невероятная скученность скота в существующих помещениях создает угрозу большого отхода молодняка.

Нам часто приходится бывать на обоих, так сказать, строящихся объектах. И почти всегда мы застаем одну и ту же картину: рабочие сидят без дела, играют то в карты, то в домино.

— Нет материалов, — говорят.

А нам кажется, нет другого — добросовестного отношения к делу руководителей «Сахалинстроя».

П. АЛЕКСЕЕНКО,
главный зоотехник.
Б. САПОЖНИКОВ,
главный ветврач совхоза.

Убрать камень недоверия

Отклики на послание Н. С. Хрущева

Прогрессивная общественность всего мира горячо одобряет и поддерживает новое послание Председателя Совета Министров СССР Н. С. Хрущева президенту США Кеннеди и премьер-министру Великобритании Макмиллану. Этот документ она расценивает как искреннее стремление Советского Союза разрешить вопрос о разоружении.

ПРАГА. Советское предложение начать работу Женевского совещания 18-ти стран по разоружению с участием глав правительств (государств) мировая общественность приняла с огромным интересом и надеждой потому, что она хорошо знает, каким тернистым путем проходили до сих пор различные переговоры по разоружению, пишет в передовой статье чехословацкая газета «Руде право».

Комментируя новую мирную инициативу Советского Союза, газета продолжает: главы правительств или главы государств имеют наивысшие полномочия и несут наивысшую ответственность, а следовательно, они располагают и наибольшими возможностями для того, чтобы сделать первый действенный шаг, который направил бы переговоры на правильную колею. Все разговоры о том, что прежде всего нужно изучить точки зрения стран — участниц переговоров — пустое занятие. Ныне речь идет не об изучении точек зрения отдельных стран, а о том, чтобы, в конце концов, приступить к разоружению.

В заключение «Руде право» подчеркивает, что Чехословацкая Социалистическая Республика, которая хорошо осознает, какую опасность и бремя для человечества представляет вооружение, снова поддерживает предложение Советского правительства.

ВАРШАВА. Новое послание главы Советского правительства Н. С. Хрущева президенту США и премьер-министру Англии продолжает широко комментироваться польской печатью.

Есть вопросы, пишет «Жолнеж вольности», которые не сходят с повестки дня и остаются актуальными до тех пор, пока не найдут настоящего решения. Самый важный из них вопрос о всеобщем и полном разоружении. От решения этого ключевого вопроса зависит разрядка международной напряженности, дальнейшее мирное развитие и существование народов. Трудно говорить о светлых и радостных перспективах человечества, когда над ним висит призрак атомного истребления, когда жизнь сотен миллионов людей зависит от обыкновенного случая. Достаточно одного необдуманного шага, чтобы вызвать лавину смертельной опасности.

Что нужно сделать, чтобы предотвратить это? — спрашивает «Жолнеж вольности». И отвечает: выход один — устранить камень недоверия, брошенный на пути мирного развития двуличной политикой Запада. Как можно говорить о разоружении, если одновременно западные политики бьют поклоны божку войны. Западные державы, не имея возможности открыто перечеркнуть надежды мира на решение проблемы разоружения, делают все, чтобы утопить работу Комитета 18-ти в бесплодной дискуссии. Руководствуясь глубокой заботой о том, продолжает газета, чтобы не дошло до дальнейшей гонки вооружений, Хрущев вновь высказался за такие переговоры, которые действительно могли бы привести к плодотворному рассмотрению проблемы разоружения, а не были бы переливанием из пустого в порожнее. Он высказался за рабочий комитет глав правительств.

СОФИЯ. Мировая общественность с полным основанием ждет, чтобы лидеры Запада поняли свою исключительную ответственность и приняли личное участие в работе Комитета восемнадцати, пишет газета «Работническо дело», комментируя второе послание Н. С. Хрущева Д. Кеннеди и Г. Макмиллану.

Газета «Труд» подчеркивает, что советские предложения дают достаточно прочную основу для положительного разрешения вопроса о разоружении в интересах мира. Пора западным руководителям перейти от слов к практическим делам. В противном случае история не простит им опасной игры, которую они ведут уже много лет в связи с этой самой кардинальной проблемой нашего времени.

ПХЕНЬЯН. Центральные газеты Корейской Народно-Демократической Республики поместили изложение нового послания Н. С. Хрущева президенту Соединенных Штатов Америки Кеннеди и премьер-министру Англии Макмиллану. «Нодон синмун» подчеркивает в редакционной статье, что выраженная в послании позиция Советского правительства является еще одним свидетельством миролюбивой внешней политики Советского Союза, выражением его искренних усилий, Корейский народ поддерживает эту позицию и усилия Советского правительства.

«Нодон синмун» пишет в заключение, что Комитет 18-ти государств по разоружению должен начать свою работу на уровне глав правительств. Необходимо вести упорную и длительную борьбу за осуществление всеобщего и полного разоружения.

ВЕНА. Отмечая настойчивость и последовательность, с которыми Советское правительство добивается участия глав правительств в начале работы Комитета 18-ти государств в Женеве с тем, чтобы достичь соглашения о всеобщем и полном разоружении и устранить угрозу войны, газета «Фольксштимме» вместе с тем указывает на нежелание западных держав внести свой вклад в обеспечение мира. В ответ на призыв Н. С. Хрущева решить проблему разоружения, пишет газета, США проводят интенсивную подготовку к испытаниям ядерного оружия в атмосфере. Реакционные круги США не скрывают своего удовлетворения по поводу того, что правительство США отказывается от советского предложения, чтобы начало работы Комитета 18-ти было положено главами правительств (государств), представленных в этом Комитете. Вашингтон и Лондон, отмечает газета, устраивают завалы на пути к решению проблемы разоружения.

Советское правительство, отмечают австрийские газеты, прилагает усилия к тому, чтобы предстоящая работа Комитета 18-ти государств была плодотворной и принесла реальные результаты в решении проблемы разоружения.

ЛОНДОН. Выступая на митинге в Боухилле (графство Файф), генеральный секретарь Коммунистической партии Великобритании Джон Голлан заявил, что западным державам следует приветствовать новое предложение Советского правительства, стремящегося способствовать успеху в области всеобщего разоружения. Голлан поддержал предложение Н. С. Хрущева о том, чтобы начать работу Комитета 18-ти государств по разоружению на уровне глав правительств. «Все организации рабочего класса, — сказал он, — должны потребовать от Макмиллана встречи глав правительств, прекращения ядерных испытаний, урегулирования берлинского вопроса и прекращения гонки ядерных вооружений».

КАНБЕРРА. Участие глав правительств в совещании по разоружению может привести к преодолению тупика в решении проблемы разоружения — таков общий смысл высказываний влиятельных органов печати Австралии. Мельбурнская газета «Эйдж» в редакционной статье заявляет, что подход Советского Союза к проблеме разоружения заслуживает серьезного отношения западных держав.

(ТАСС).

На старых позициях

ВАШИНГТОН, 26 февраля. (ТАСС). Белый дом опубликовал ответ президента США Дж. Кеннеди на послание Председателя Совета Министров СССР Н. С. Хрущева от 21 февраля 1962 года. В своем ответе президент США по-прежнему настаивает на том, чтобы совещание Комитета 18-ти по разоружению началось на уровне министров иностранных дел. Мотивируя свою точку зрения, Дж. Кеннеди указывает, что совещанию на высшем уровне должна предшествовать «максимально возможная степень соглашения» на более низких дипломатических уровнях. В ответе высказывается мнение, что личное участие глав правительств следует отложить до более позднего этапа переговоров по разоружению, когда будет проделана некоторая предварительная работа.

Президент выражает надежду, «что развитие событий, которое будет иметь место на этом совещании и на международной арене, приведет к тому, что будет полезно договориться о личном участии глав правительств до 1 июня».

ЛОНДОН, 26 февраля. (ТАСС). Здесь опубликован ответ премьер-министра Макмиллана на послание Н. С. Хрущева от 21 февраля. Из ответа видно, что английское правительство заняло в основном такую же позицию в отношении советского предложения, как и правительство США.

Долой американские базы!

ТОКИО, 26 февраля. (ТАСС). «Аннулировать японо-американский договор безопасности», «Японский народ против ядерной войны» — под этими лозунгами состоялся рейд представителей трудящейся молодежи японской столицы против американских баз. Молодые железнодорожники и металлурги, строители и служащие направились в этот день из Токио в районы американских баз. Неподалеке от американской базы Татикава в городе Сунакава, население которого вот уже 8 лет ведет непрерывную борьбу против ее расширения, состоялся митинг за ликвидацию американской базы, против японо-американского договора безопасности.

Выступавший на митинге представитель Коммунистки Кадзуюси Добаси заявил, что американские базы в Японии используются для осуществления агентами Пентагона в Южном Вьетнаме, Лаосе. Добаси отметил также важную роль японской молодежи в борьбе за мир, демократию и нейтралитет страны.

Участников 5-тысячного митинга приветствовал мэр Сунакавы Мидзаки. Он заявил, что жители Сунакавы будут до победы продолжать свою справедливую борьбу.

Приняв резолюции с требованием аннулировать японо-американский договор безопасности, вывода американских войск и усиления борьбы за всеобщее и полное разоружение, участники митинга на автобусах направились к следующей американской базе — Иокота.

Гневное возмущение

ПАРИЖ, 26 февраля. (ТАСС). Бандитская попытка «секретной вооруженной организации» организовать взрыв в помещении типографии газеты «Юманите» вызвала волну гневного возмущения французских трудящихся и демократов. В редакцию газеты поступают сотни телеграмм, писем, резолюций и петиций, в которых выражается солидарность с ней рабочего класса Франции и всех республиканцев.

Национальный профсоюз журналистов Франции опубликовал коммюнике, в котором подчеркивается, что преступные и безнаказанные действия ОАС вызывают всеобщее возмущение.

Редакции братских зарубежных коммунистических газет в своих телеграммах в адрес «Юманите» также выражают свою солидарность и братскую поддержку в борьбе против фашистских вылазок. Такие телеграммы, в частности, прислали редакция итальянской газеты «Унита» и сотрудники австрийской газеты «Фольксштимме».

Бандитская вылазка

РИМ, 26 февраля. (ТАСС). По сообщению из Кальяри (Сардиния), минувшей ночью фашистующие элементы подложили бомбу в здание местной федерации Коммунистической партии. Взрыв бомбы нанес зданию большие повреждения. По счастливой случайности человеческих жертв нет.

Террористический акт бандитов, которым и на этот раз удалось остаться безнаказанными, вызвал глубокое возмущение всей демократической общественности города, потребовавшей запрещения неофашистской партии «итальянское социальное движение».

ФОТОРЕПОРТЕРЫ западногерманского журнала «Квик» сумели сфотографировать бомбоубежище в долине реки Ар. Этот противоатомный «командный бункер» предназначен для весьма высокопоставленных особ — членов Совета обороны Федеративной Республики Германии. За снимки журнал был конфискован.

Газета «Зюддейче цейтунг» сообщила еще о «бункере Штрауса» со спальными, столовыми и... туалетными и о бомбоубежище генерального уполномоченного концерна Крупа Бейца, соединенном с его охотничьим домиком.

На нижнем снимке — противоатомный бункер в Западной Германии, подготовляемый на случай войны.

Сверху фотография пленного генерала фашистского вермахта, вылезающего из бомбоубежища 2 мая 1945 года.

Хозяевам «подземных дворцов» следовало бы помнить об этом. Никакие бункеры не спасут военных преступников.

Фото Центральбильд — ТАСС.

Встреча Гленна в Вашингтоне

ВАШИНГТОН, 26 февраля. Корреспондент ТАСС М. Сагателян передает:

Сегодня столица Соединенных Штатов встречала американского космонавта подполковника Джона Гленна. «У Вашингтона никогда еще не было лучшего повода для торжественного парада», — пишет по этому поводу в специальной передовой статье газета «Вашингтон пост энд таймс геральд».

Рано утром 26 февраля Гленн, отдыхавший после полета в солнечной Флориде, встретился с находившимся там же президентом Дж. Кеннеди, и они вместе на борту президентского самолета вылетели в Вашингтон.

Тем временем официальный Вашингтон готовился к торжественной встрече космонавта. Были отпущены с работы служащие почти всех правительственных учреждений. Школьников и студентов Вашингтона также освободили от занятий. По утверждению прессы, Гленна должно было выйти встречать свыше 250 тысяч жителей американской столицы.

Однако погода помешала встрече. Всю минувшую ночь в Вашингтоне шел проливной дождь. К утру он сменился на «дриал», как называют американцы моросящий косой дождь.

В 11 часов тридцать минут утра (в 19 часов 30 минут по московскому времени. — РЕД.) самолет с президентом Кеннеди, космонавтом Гленном и членами его семьи на борту приземлился на близлежащей авиабазе ВВС США Эндрюс.

Непогода заставила провести церемонию встречи космонавта непосредственно на аэродроме в одном из ангаров. После этого Кеннеди и Гленн выехали на автомашине в Белый дом.

Через полчаса Кеннеди и Гленн прибыли в Белый дом, где их встречали вице-президент США Джонсон, министр обороны Макнамара и другие члены правительства, а также многочисленные высшие военные представители Пентагона.

Из Белого дома Джон Гленн с супругой в сопровождении вице-президента США Л. Джонсона в открытой машине направился по центральной магистрали Вашингтона к зданию конгресса, где Гленн выступит с речью на специальном совместном заседании сената и палаты представителей.

США усиливают вмешательство в Лаосе

ХАНОЙ, 26 февраля. (ТАСС). Представитель королевского лаосского правительства, сообщает агентство ВИА, заявил, что Соединенные Штаты направили недавно в Лаос новую военную миссию для проведения «инспекции» во Вьентьяне, Луан-Прабанге, Сараване и других районах страны.

Этот акт Соединенных Штатов, указал представитель лаосского правительства, является новым свидетельством вмешательства США в Лаосе.

США фактически усиливают свою интервенцию и агрессию против Лаоса, говорится в сообщении. Большие количества боеприпасов и других военных материалов за последнее время были ввезены во Вьентьян и Луан-Прабан из Таиланда. Эти действия были предприняты в тот самый момент, когда премьер Лаоса принц Суванна Фума в целях мирного урегулирования лаосского вопроса посетил эти города.

Из вчерашней почты

ВЧЕРА РЕДАКЦИЯ ГАЗЕТЫ ПОЛУЧИЛА 26 ПИСЕМ ЧИТАТЕЛЕЙ.

Учитель Анивской средней школы **И. А. Колесников** сообщает, что с начала 1961—1962 учебного года Южно-Сахалинский институт усовершенствования учителей организовал семинары для учителей-предметников.

«Я посещаю семинар учителей-словесников два раза в месяц, — пишет т. Колесников. — Занятия проходят интересно, содержательно. Однако очень жаль, что на них является ограниченное количество учителей. На последних двух занятиях присутствовало, например, по 13 человек. Директора школ почему-то на такое ненормальное положение внимания не обращают».

Лесоруб Томаринского леспромхоза **Д. М. Вабиенко** сигнализирует о том, что рабочим на делянах приходится часто добираться пешком или на попутных, не оборудованных для перевозки людей лесовозных машинах.

«Правда, — замечает т. Вабиенко, — для перевозки лесорубов были выделены две автомашины. Но на них возит людей только одна, да и та неисправна и не оборудована. Пора руководителям леспромхоза и, в частности, директору т. Тишкину позаботиться о людях».

Работники детсада-яслей № 17 ЖКУ совнархоза **А. Симонова, В. Шестакова, А. Красных, Л. Алимова, М. Киприянова, Л. Лукьянова, Т. Лазенко** и другие, всего 15 человек, жалуются на недостойное поведение заведующей **Р. Н. Прейман**, которой ничего не стоит оскорбить подчиненного, нагрубить. Трижды ее поведение обсуждалось на собраниях коллектива. Последний раз начальник ЖКУ совнархоза т. Полтавский объявил ей в приказе строгий выговор. Но т. Прейман урока для себя не извлекла.

Житель села Тымовское Кировского района **Н. М. Мартынов** в своем письме жаловался на плохую выпечку хлебобулочных изделий. Заместитель начальника управления торговли т. Гецевич сообщил редакции, что меры к улучшению качества выпечки хлебобулочных и кондитерских изделий приняты. В селе переоборудована пекарня, улучшено снабжение сырьем, администрации пекарни оказана практическая помощь в подготовке кадров пекарей и кондитеров.

Работник Южно-Сахалинской ГРЭС **В. В. Прозаров** из поселка Лермонтово Макаровского района по служебным делам приехал в областной центр. Вчера он зашел в шашлычную, которая находится на территории городского рынка. В помещении шашлычной холодно, посетителям подают мерзлый хлеб и... ледяной шашлык. «Посещают ли это предприятие общественного питания работники городского треста столовых и ресторанов?» — спрашивает автор письма.

РАДИО

1 МАРТА

УТРЕННИЕ ПЕРЕДАЧИ: 6.25 — Открытие станций. 6.30 Трансляция из Хабаровска. 7.00 — Урок гимнастики. 7.20 — Из Южно-Сахалинска: областные известия. 7.30 — Из Москвы: последние известия. 8.00 — Из Южно-Сахалинска: сводка погоды. 8.03 — Обзор газеты «Советский Сахалин». 8.15 — Журнал для школьников «Вопросительный знак». 8.40 — Программа передач. Объявления. 8.45 — Трансляция из Москвы.

ВЕЧЕРНИЕ ПЕРЕДАЧИ: 20.15 — Областные известия. 20.30 — Объявления. 20.35 — Музыка. 20.45 — Передача на корейском языке. 21.15 — Радиовечер, посвященный труженикам сельского хозяйства. В программе: вести из совхозов, очерк «Депутат из Лиленки», репортаж «По почину Абрамениковых»; специальный выпуск «Веселого микрофона». В заключение радиовечера — большой концерт «По вашим заявкам». 23.58 — Программа передач.

Телевидение

28 ФЕВРАЛЯ

18.00 — Кинофильм «Страницы великой жизни». 19.00 — Кинофильм для детей «Злой ежик». 19.10 — Известия: «С телеграфной ленты». 19.20 — Кинофильм «Страницы великой жизни». 19.50 — Известия: «По нашей области». 20.00 — Концерт лауреата Международных конкурсов пианистов Вячеслава Калинина. 20.40 — Художественный фильм «Гуляцая». (Детям до 16 лет смотреть не разрешается).

ИЗВЕЩЕНИЕ

28 февраля в ДОСА состоится очередное занятие музыкального факультета университета культуры.

Тема занятия: «Творчество А. П. Бородина».

Начало в 19 часов.

ПОГОДА

Сегодня днем на Сахалине ожидается переменная облачность, местами небольшой снег. Ветер северный и северо-западный 5—10 метров в секунду. Температура в северных и центральных районах 10—15, в южных — 5—10 градусов мороза.

В Южно-Сахалинске — переменная облачность без существенных осадков. Ветер северный 5—10 метров в секунду. Температура 3—5 градусов мороза.

В последующие два дня существенных изменений не ожидается.

Редактор В. И. ПАРАМОШКИН.

БРАТСКОЕ СОТРУДНИЧЕСТВО

ПХЕНЬЯН, 26 февраля. (ТАСС). В последнее время в Пхеньяне велись переговоры между правительственными торговыми делегациями СССР и КНДР.

В результате этих переговоров, протекавших в обстановке дружбы и сотрудничества, 26 февраля подписан протокол о взаимных поставках товаров на 1962 год, предусматривающий значительный рост товарооборота между двумя странами по сравнению с 1961 годом.

Советский Союз будет поставлять в КНДР машины и оборудование, нефтепродукты, хлопок, прокат черных и цветных металлов, ферросплавы, трубы, автотракторные шины, химикалии и другие товары.

Корейская Народно-Демократическая Республика будет поставлять в СССР разные нерудные полезные ископаемые, магнезитовый клинкер, цветные и черные металлы, а также табак, яблоки, товары легкой промышленности и другие товары.

КИТАЙ ПОДДЕРЖИВАЕТ борьбу корейского народа

ПЕКИН, 26 февраля. (ТАСС). Соединенные Штаты пытаются посредством «японо-южнокорейских переговоров» содействовать более тесному сближению японских милитаристов с южнокорейской марионеточной кликой, чтобы скорее сколотить агрессивный военный блок для Северо-Восточной Азии и тем самым еще крепче привязать Японию к военной колеснице США, пишет сегодня «Жэньминь жибао».

Форсирование «японо-южнокорейских переговоров», отмечает газета, разоблачает также агрессивные устремления японского милитаризма в отношении Южной Кореи. После возобновления в прошлом году этих переговоров японские милитаристы и монополисты стали усиленно проникать в Южную Корею. Они встают на старый путь «покорения Кореи».

Заговорщическая деятельность США и поддерживаемых ими милитаристских сил Японии вокруг «японо-южнокорейских переговоров» угрожает не только корейскому и японскому народам, но и миру в Азии и на Дальнем Востоке, подчеркивает «Жэньминь жибао».

Китайский народ полностью поддерживает заявление ЦК единого демократического отечественного фронта Кореи, в котором выражается непреклонная воля корейского народа сорвать сговор американских империалистов, японских милитаристов и южнокорейской военной хунты.

Отличные результаты

ДЖАКАРТА, 26 февраля. (ТАСС). Последние переговоры вице-маршала Дани в Москве завершились отличными результатами, заявил президент Сукарно после того, как получил вчера подробный доклад о поездке в Советский Союз министра, начальника штаба ВВС Индонезии, вице-маршала авиации Умара Дани.

Первенство области по лыжным гонкам и горнолыжному спорту

Флаги взовьются вновь!

Четыре дня над Южно-Сахалинском реяли спортивные флаги. Четыре дня спортсмены из одиннадцати городов и районов Сахалина и Курил боролись за право называться сильнейшими гонщиками и горнолыжниками области. В понедельник вечером новые чемпионы наших островов опустили флаги соревнований. Судейская коллегия объявила результаты, победителям вручили награды. И хоть в спорте весьма опасно строить прогнозы, в чем, кстати, лишний раз убедились все, кто был эти четыре дня на первенстве области, предсказание болельщиков подтвердилось. Первое место заняла команда Южно-Сахалинска. Спортсмены «островной столицы» набрали 29 942 очка.

Но, если говорить откровенно, это «пиррова победа». Ни для кого не секрет, что самыми сильными гонщиками до сих пор были южносахалинцы. Здесь и самые опытные в области тренеры, здесь больше всего мастеров спорта. За команду Южно-Сахалинска выступали ведущие лыжники «Спартака» и «Динамо» — Галина Мазузина, Валерий Игнатюк, Любовь Мелякова, Галина Белоногова, Любомир Зыков, Михаил Сухарев, Владимир Шелепов. А у холмчан мы имели возможность познакомиться со спортсменами, которые совсем недавно встали на лыжню. Однако второе место, которое завоевали гонщики из приморского города, и разрыв всего в 2 834 очка говорят о том, что в Холмске появились серьезные соперники для южносахалинцев. И над этим стоит задуматься руководителям горспортсоюза, тешившим себя все годы надеждой, что у лыжников областного центра нет достойных конкурентов.

Итоги закончившегося первенства области отрадны еще и тем, что мы узнали новые имена способных молодых спортсменов из таких городов и районов области, где «спорт № 1», считалось, «спит еще в пеленках». 17-летний машинист вентилятора шахты № 15 Александр Алферов стал чемпионом Сахалина среди юношей. Его время на 5-километровой дистанции — 16 минут 45 секунд — достойно мастеров. Всего 4 секунды проиграл чемпиону школьник из Поронайска Николай Власкин, победивший через день в гонке на 10 километров. И разве не приятно, что на лыжне мы встретились со вторым Власкиным, родным братом Николая — Василием. Разве не замечательно, что в поронайской команде было два брата Антоновых — Анатолий и Владимир, а их третий брат Николай — курсант мореходной школы — отстаивал спортивную честь углегорцев? Кто против такой семейственности?

И еще одной дебютанткой хочется познакомить наших читателей. Это Нина Дмитриева, рыбообработчица из Северо-Курильска. Над городом, где она живет, часто бушуют метели и совсем мало дней, когда можно тренироваться. И все же Нина заняла четвертое место среди женщин младшего возраста. Секрет ее успеха в том, что спортсмены Северо-Курильска используют каждое погожее воскресенье для соревнований. Шесть раз в эту зиму были старты в самом отдаленном городе нашей области. А впереди еще — районная спартакиада!

Нам осталось рассказать теперь о первых победителях горного троеборья. Все три места у женщин завоевали александровцы — Галина Попова, Тамара Контарева и Александра Сидоркина. У мужчин чемпионом стал Геннадий Петухов (Южно-Сахалинск), второе место занял Юрий Семенов (Александровск) и третье — Александр Горшков (Невельск).

Соревнования закончены. Итоги их подведены. Но скоро флаги взовьются вновь. 17—18 марта — традиционные лыжные и горнолыжные состязания на приз «Советского Сахалина». 22—26 марта — турне слаломных трасс, в котором примет участие сборная команда Российской Федерации. А 27—29 марта — праздник народов Севера.

К. РЕНДЕЛЬ.

Этот снимок фотокорреспондент «Советского Сахалина» Л. Гаркавый сделал в воскресенье на «Горном воздухе». Здесь проводился заключительный этап турне трех трамплинов. Сотни зрителей с восторгом следили за прыжками смельчаков. Посмотрите, как хорош прыжок одного из молодых спортсменов. Южно-Сахалинск Юрия ШКАЛИКОВА!

В ТЕАТРЕ и КИНО

ОБЛАСТНОЙ ДРАМАТИЧЕСКИЙ ТЕАТР им. А. П. ЧЕХОВА

Сегодня

Премьера

Г. Мдивани

ДЕНЬ РОЖДЕНИЯ ТЕРЕЗЫ

Завтра

ПОТЕРЯННЫЙ СЫН

Начало спектаклей в 19 часов.

□

СОВКИНО — Тайна Жоао Карраль. Сеансы: в 10, 12, 14, 16-05, 18-10, 20-10 и 22.10. Парень из нашего города (новая копия). Сеансы: в 10-40, 13-30, 16-40, 18-30 и 22-20. Мать Иоанна от ангелов. Сеансы в 14-20, 20-20. Киножурнал Наследники великого Мали. Сеанс в 22.10.

КОМСОМОЛЕЦ — новый художественный фильм Дорога испытаний. Сеансы: в 9-30, 11-20, 13.10, 15, 16-50 и 18-40. Крестоносцы. Сеанс в 20-30. Полосатый рейс. Сеансы: в 10, 12, 14, 16 и 22 часа.

АВАНГАРД — Горизонт. Сеансы: в 15, 17, 19 и 21 час.

СПУТНИК — новый художественный фильм Белая пряжка. Сеансы: в 13, 17 и 21 час. Красная сигнальная ракета. Сеансы в 15 и 19 часов.

ЭКРАН — Взрослые дети. Сеансы: в 17, 19 и 21 час.

ДОМ КУЛЬТУРЫ ЖЕЛЕЗНОДОРОЖНИКОВ — Жизнь прошла мимо. Сеансы: в 16, 18 и 20 часов.

ХРОНИКА — Первый рейс к звездам. Сеансы: в 11, 12, 13-10, 14-10, 15-20, 16-20, 17-20, 18-20 и 19-20. Опасные повороты. Сеанс в 20.30.

ЮЖНО-САХАЛИНСКИЙ ПИЩЕТОРГ ПРОИЗВОДИТ ПРИЕМ

на курсы продавцов мелкой розницы. Срок обучения один месяц, стипендия 35 рублей.

Принимаются лица, имеющие образование не ниже семи классов, постоянно проживающие в гор. Южно-Сахалинске.

За справками обращаться по адресу: гор. Южно-Сахалинск, ул. Ленина, 182, отдел кадров, телефон 34-21.

Гр-ка Агеева Татьяна Никифоровна, проживающая в гор. Южно-Сахалинске по ул. Предгорной, 111, кв. 3, возбуждает дело о расторжении брака с гр-ном Агеевым Василием Степановичем, проживающим там же.

Дело будет слушаться в городском народном суде гор. Южно-Сахалинска.

Гр-н Богданенок Геннадий Юльянович, проживающий в гор. Южно-Сахалинске по ул. Предгорной, 275, возбуждает дело о расторжении брака с гр-кой Богданенок Верой Ивановной, проживающей в гор. Южно-Сахалинске по Солнечному переулку, 14, кв. 2.

Дело будет слушаться в городском народном суде гор. Южно-Сахалинска.

Гр-ка Плужник Маргарита Федоровна, проживающая в гор. Южно-Сахалинске по ул. Анивской, 86, кв. 4, возбуждает дело о расторжении брака с гр-ном Плужник Павлом Абрамовичем, проживающим в колхозе им. XXI съезда КПСС Миколаевского района Белгородской области.

Дело будет слушаться в городском народном суде гор. Южно-Сахалинска.

АДРЕС РЕДАКЦИИ: г. Южно-Сахалинск, ул. Ленина, 173. Телефоны: заместителя редактора — 30-23; ответ. секретаря — 36-55; зам. ответ. секретаря — 24-60, 27-38; отделов: партийной жизни — 33-62; пропаганды марксистско-ленинской теории — 22-71; промышленно-транспортного — 30-33; советского строительства, культуры и быта — 25-36; сельскохозяйственного — 22-23; информации — 27-11; писем трудящихся и рабселькоров — 22-84, 33-73; издательства — 36-60; объявлений и бухгалтерии — 36-63; типографии — 24-16.

ВМ01753. Издательство газеты «Советский Сахалин», г. Южно-Сахалинск, ул. Ленина, 173. Зак. № 132. Тираж 75 000 экз.