Пролетарии всех стран, соединяйтесь!

Советский Сахалин

№ 245 (11065)
ВОСКРЕСЕНЬЕ 14 ОКТЯБРЯ 1962 года
Год издания 38-й
Цена 2 коп.

ОРГАН САХАЛИНСКОГО ОБКОМА, ЮЖНО-САХАЛИНСКОГО ГОРКОМА КОММУНИСТИЧЕСКОЙ ПАРТИИ СОВЕТСКОГО СОЮЗА И ОБЛАСТНОГО СОВЕТА ДЕПУТАТОВ ТРУДЯЩИХСЯ

ИДЕТ СУРОВЫЙ РЕВИЗОР

Скоро зима — снежная, вьюжная, морозная, наша сахалинская зима. Работа промышленных предприятий, строек, транспорта в зимние месяцы значительно отличается от летних, она сопряжена с преодолением ряда дополнительных трудностей. Практика показывает, что именно зимой предприятия особенно часто испытывают перебои в обеспечении сырьем, материалами, топливом, водой. Именно зимой особенно усложняются условия работы таких важнейших отраслей промышленности области, как нефтяная, лесозаготовительная, транспортных предприятий, строительных организаций. И от того, насколько своевременно и всесторонне предприятия и стройки подготовятся к преодолению трудностей, вызываемых капризами природы, в решающей степени зависит ритмичность работы, а следовательно — успешное выполнение государственных планов как по количественным, так и качественным показателям.

На предприятиях и стройках области многое делается для того, чтобы встретить зиму во всеоружии. Приводятся в порядок производственные помещения, отопительные системы, создаются запасы сырья и материалов, ремонтируется оборудование, на Южно-Сахалинской железной дороге принимаются меры к обеспечению бесперебойного движения поездов. Полностью подготовлен к зиме Поронайский пункт технического осмотра вагонов. На Южно-Сахалинской дистанции пути стрелочные переводы поставлены на щебеночное основание, досрочно выполнено задание по подъемочному и среднему ремонту пути, отремонтированы все снегоочистители, вместо трех тысяч по заданию изготовлено пять тысяч снегозащитных щитов.

Коллектив Холмского целлюлозно-бумажного комбината своими силами отремонтировал много машин и механизмов, провел и проводит большую работу по механизации операций на лесной бирже, более эффективному использованию электрооборудования.

Положительных примеров немало и в других отраслях промышленности. Но они не могут скрыть того, что на большинстве предприятий и строек подготовка к зиме проходит неудовлетворительно. Сигналы, поступающие с мест, материалы общественного смотра готовности предприятий к зиме, начатого газетой «Советский Сахалин», не могут не вызывать тревоги. В самом деле, разве не тревожно, что на Поронайском целлюлозно-бумажном комбинате — одном из крупнейших в области — из 74 мероприятий, намеченных в плане подготовки к зиме, почти за три месяца было осуществлено только 20? Как говорят, на дворе уже белые мухи летают, а на комбинате до сих пор не создано достаточного запаса баланса, затягивается монтаж механизмов для корообдирки, на бумагоделательной машине № 2 нет приточно-вытяжной вентиляции...

Не лучше обстоят дела и на ряде других предприятий промышленности и транспорта. На том же Холмском целлюлозно-бумажном комбинате не хватает 27 тысяч кубометров баланса, ожидают ремонта пять из одиннадцати паровых котлов, не создано запаса топлива, не ликвидированы каналы потерь воды и пара, крыши ряда производственных помещений текут. Крайне медленно выполняются намеченные мероприятия по подготовке к зиме на многих предприятиях нефтяной, лесной и других отраслей промышленности. Многие строительные организации, особенно тресты «Сахалиншахтострой» и «Сахалинморстрой», недопустимо затягивают сооружение важнейших объектов.

Немало перебоев в работе островной железнодорожной магистрали было в прошлой зимой. Видно, далеко не все руководители транспортных предприятий сделали должные выводы из этого предметного урока. Как сообщает газета «Железнодорожник Сахалина», на Южно-Сахалинской дистанции пути не закончен капитальный ремонт пути, неудовлетворительно идут работы по срезке малых выемок на перевальном участке, хотя опыт показал, что такие работы позволяют избавиться от снежных заносов, уменьшить затраты на борьбу с ними. Путейцы вооружены мощной техникой, но используют ее не по-хозяйски. Балластер, например, часто простаивает главным образом потому, что не обеспечивается балластом. Мощный путевой струг из-за нераспорядительности командиров движения используется всего час-полтора в день.

Чрезвычайно много справедливых претензий предъявляют трудящиеся местным советским органам, жилищно-коммунальным отделам, строительным и ремонтным организациям за неудовлетворительную подготовку к зиме жилого фонда, коммунально-бытовых предприятий, культурных учреждений. В частности, много таких сигналов поступает в редакцию из областного центра, Холмска, Невельска и ряда других городов.

Основная причина крупных недостатков в подготовке к зиме кроется прежде всего в том, что многие руководители предприятий и учреждений смотрят на это дело как на второстепенное, не уделяют ему необходимого внимания. Не случайно, что с производственных участков, непосредственно связанных с подготовкой к зиме, чаще всего отвлекаются люди на другие работы, на этих участках больше всего дают себя знать неорганизованность, отсутствие оперативного руководства.

Зима — суровый ревизор. Она спросит с каждого, выявит недоделки, заставит их устранять. Но все это потребует дополнительных затрат времени и средств, неизбежно нарушит нормальную работу. Нужно незамедлительно принять самые действенные меры к устранению недостатков, обеспечить образцовую подготовку каждого производственного участка и учреждения, каждого жилого дома, культурно-бытового учреждения. Обязанность партийных, профсоюзных организаций — привлечь к этому делу широкую общественность, провести смотры готовности к зиме, организовать посты по контролю за выполнением подготовительных работ.

Чем лучше мы подготовимся к зиме, тем быстрее пойдем к рубежам, намеченным семилетним планом.

ТЕЛЕГРАММА Н. С. ХРУЩЕВА передовому лесозаготовителю страны

Товарищ Н. С. Хрущев направил приветственную телеграмму бригадиру бригады лесозаготовителей Коношского района Архангельской области депутату Верховного Совета СССР Ивану Сергеевичу Яковлеву. Н. С. Хрущев пишет в ней, что с большим удовлетворением узнал о том, что бригада досрочно — за 3 года и 9 месяцев выполнила свой семилетний план и дала стране 56,4 тысячи кубометров древесины. Отрадно, что все члены бригады овладели двумя-тремя смежными специальностями, взаимно оказывают друг друг помощь, бережно и умело используют технику. Работая по-коммунистически, коллектив добился выработки на трелевочный трактор за смену 55,4 кубометра, что в два раза выше средней выработки по леспромхозам Архангельской области.

Если и другие бригады рабочих-лесозаготовителей, говорится в телеграмме, достигнут такого уровня производственных показателей, то народное хозяйство получит дополнительно несколько десятков миллионов кубометров лесоматериалов.

Товарищ Н. С. Хрущев поздравил И. С. Яковлева с достигнутыми производственными успехами и пожелал отлично выполнить принятые новые социалистические обязательства.

От имени бригады И. С. Яковлев в своем письме Н. С. Хрущеву дал слово до конца семилетки выполнить еще одно семилетнее задание и заготовить не менее 56 тысяч кубометров леса.

(ТАСС).

Послание Н. С. Хрущеву

МОСКВА, 12 октября. (ТАСС). Председатель Совета Министров Народной Демократической Алжирской Республики Ахмед Бен Белла прислал ответное послание Председателю Совета Министров СССР Н. С. Хрущеву. В нем он пишет, что увы дружбы и действенной солидарности, которые были выкованы в ходе тяжелых испытаний освободительной борьбы, являются надежным залогом плодотворного сотрудничества между алжирским и советским народами.

Ахмед Бен Белла выражает уверенность, что в будущем эти увы дружбы будут крепнуть в интересах народов Алжира и СССР, которые оба ведут борьбу против империализма, за прогресс и укрепление всеобщего мира.

Коллектив свинофермы совхоза «Южно-Сахалинский» борется за звание фермы коммунистического труда. Свиноводы прилагают немало усилий, чтобы выполнить свое годовое обязательство — получить и вырастить 4 600 поросят, откормить и сдать государству 3 200 центнеров мяса.

Отлично трудится на ферме молодая свинарка Люба Кошкина. Среднесуточный привес животных в ее группе составляет 400 граммов. Если зимой девушка ухаживала за 250 животными, то сейчас в лагерях у нее 680 свиней.

НА СНИМКЕ: свинарка Люба КОШКИНА.

Фото Г. Соколова.

Сегодня на ударном фронте

ЗАБОТА О БУДУЩЕМ УРОЖАЕ

«ДТ-54» тянет за собой вгрызающиеся в землю плуги. В конце загона тракторист развернул агрегат, и снова потянулась за машиной широкая полоса вспаханной земли. Но что это? Плуги выворачивают на поверхность слой желтой глины. Не слишком ли на большую глубину пашет тракторист?

— Нет, в самый раз, — говорит агроном отделения Эдуард Борик. Он достает из кармана сантиметр, измеряет глубину борозды. — Все правильно, двадцать три сантиметра. На такую глубину мы и установили плуги.

Эдуард с увлечением рассказывает о работе, которая проделана на отделении по углублению пахотного слоя полей. Ведь что было раньше? Под все культуры пахали на глубину 16 — 18 сантиметров. Глубже лежал нетронутый слой земли, куда растения не могли проникнуть своими корнями. А проникнув, встречали песок, глину, подзол. Агроном задался целью углубить пахотный горизонт с одновременной полной заправкой поля удобрениями. Он рассуждал так: на отделении нет столько удобрений, чтобы в один год обильно заправить все земли. Приходится удобрения распылять по полям. На гектар их приходится от силы тонн 20. Плохо удобренные земли давали низкие урожаи картофеля и овощей.

А что если удобрять поля поочередно? В этом году запахать полную норму удобрений на одном поле, в следующем — на другом. И так все поля. В одно место легче вывозить удобрения, да и не надо каждый год удобрять поля. Теперь раз в три года заправил участок — и урожай обеспечен. А силы можно бросить на другой.

— Вот на этом поле, — показывает Эдуард, — раньше мы еле семена картофеля собирали. А нынче получили уже в среднем по 10 тонн клубней с гектара. Обильное удобрение полей позволяет нам ежегодно на два-три сантиметра углублять пахотный слой, тем самым улучшать структуру почвы. Этот тонкий слой глины, который выворочен плугами, не страшен. Он перемешается с перегноем, растворится в нем.

Около нас останавливается трактор. На землю спрыгивает Алексей Елихин.

— Сколько сегодня выдашь, Алексей? — спрашивает агроном.

— Как всегда, гектара четыре, не меньше, — отвечает механизатор.

Дневная норма 3,3 гектара. Но не было того дня, чтобы Елихин не перекрывал ее. Он уже вспахал более 40 гектаров.

— Завтра Иммулина с трактором пришлю тебе в помощь, — замечает агроном.

Николай Иммулин — звеньевой механизированного звена. 68 гектаров картофеля выращивали механизаторы его звена. В среднем с каждого гектара получили по 80 центнеров клубней. Обязательство выполнено. Сейчас звено заканчивает повторную копку. Но картофеля после нее собирают мало: первая, основная, копка была тщательная и высококачественная.

На соседнем поле Михаил Шамардин на тракторе «Беларусь» таскает культиватор. Там, где прошел агрегат, лишь кое-где видны белые клубни. Школьники быстро собирают их в ведра.

— Хоть и немного осталось картофеля в земле, но надо его выбрать, — говорит тракторист. — Как-никак, а несколько мешков ребятишки насобирали за полдня. А это ощутимая прибавка к урожаю.

Сейчас одна из главных забот у механизаторов — подъем зяби. Агроном подсчитал, что к двадцатому октября зяблевую вспашку отделение проведет на всех участках. Будет поднято сто гектаров земли. Те поля, которые раньше были заправлены удобрениями, пашут в первую очередь. Остальные участки будут удобрять.

Сейчас на Первомайском отделении работает экскаватор из областной конторы «Мелиоводстрой». Машинисты Е. П. Ковалев и А. П. Сорнуховитов уже заготовили около семи тысяч кубометров торфа. Торф будут вывозить на поля и там компостировать его с навозом, минеральными удобрениями, фекалием.

— Наше отделение расположено недалеко от города и других рабочих поселков, — замечает Борик. — А почему бы оттуда не организовать вывозку на поля фекалия? Сколько раз уже об этом говорил, все соглашаются, а дело не движется.

И еще одна обида есть у агронома. Вторую неделю на отделении находится освоенческий отряд из областного объединения «Сельхозтехника». Но механизаторы работают из рук вон плохо. В отряде низкая трудовая дисциплина.

— Если они будут так работать и впредь, — говорит агроном, — не выполнят своего задания и за год. А нам поля нужны сейчас, чтобы до зимы поднять зябь.

Готовят основу под урожай будущего года и на других отделениях Южно-Сахалинского совхоза. Так, на отделении «Дальнее» уже поднято 36 гектаров земли. В конце августа и начале сентября на поля было вывезено более двух тысяч тонн навоза. Тракторист Анатолий Купицын разгреб удобрение прейдером, а его товарищи Иван Натаров и Иван Чернявский вспахали участок. Сейчас механизаторы продолжают вспашку зяби.

— В совхозе уже поднято около трехсот гектаров зяби, — заявил главный агроном т. Светличный. — Еще вспашем гектаров четыреста. Постараемся как можно больше внести под зябь органических удобрений.

С. ТАРАСЕВИЧ.

НЕ МЕДЛИТЬ С ПОДЪЕМОМ ЗЯБИ

Совхозы области уже сейчас начали борьбу за урожай будущего года. Несмотря на напряженный период, связанный с уборкой овощей, они ведут осеннюю обработку почвы — подымают зябь.

Можно привести немало примеров из практики совхозов, которые свидетельствуют о том, что зябь является основой высоких урожаев всех сельскохозяйственных культур. По данным комплексной сельскохозяйственной опытной станции, зяблевая вспашка обеспечивает получение более высоких урожаев картофеля, овощей и силосных культур. Так, прибавка в урожае картофеля, размещенного на поле, где и раньше был картофель, от зяблевой вспашки составила 24 центнера с гектара, или девять процентов по сравнению с весновспашкой. Еще больше возрастает прибавка в урожае картофеля, размещающегося по другим предшественникам. Она достигла 53 центнеров клубней с гектара или 30 процентов по сравнению с обычной пахотой весной.

Урожай силосной массы подсолнечника от проведенной зяблевой обработки больше в два с лишним раза по сравнению с весновспашкой. Намного увеличивается и урожай овощей, в частности капусты сортов «слава» и «московская поздняя», посеянной на полях, где осенью была поднята зябь.

Зяблевая вспашка обеспечивает лучший питательный режим для растений. Количество нитратного и аммиачного азота в период активного роста растений было значительно больше, чем при пахоте весной.

И еще одним ценна зябь. Практика показывает, что на тех полях, на которых была осенью поднята зябь, сорняков бывает значительно меньше, чем на полях, на которых проведена весновспашку. Кроме того, при весенней пахоте сорняки, заделанные в почву, прорастают несколько позднее, а поэтому всходы их невозможно уничтожить довсходовыми и послевсходовыми обработками почвы. Это вызывает необходимость проведения ручной прополки в период ухода за растениями.

Об эффективности зяблевой вспашки убедительно свидетельствует опыт наших передовиков полеводства из совхоза «Ударный» Им Фу Сири и Ф. А. Кана. В этом хозяйстве урожай сахарной свеклы в текущем году по зяби намного выше, чем на тех участках, где не проводили зяблевую вспашку. Вот почему на полях, на которых убран урожай, нужно без промедления вспахать зябь.

Приемы зяблевой вспашки должны изменяться в зависимости от глубины пахотного слоя, от засоренности участка, от предшественника и т. д. На участках, засоренных корнеотпрысковыми сорняками (осотом), зябь желательно проводить как можно глубже. А где глубоко пахать не позволяет пахотный горизонт, нужно обязательно под зябь вносить органические удобрения.

Опыты показывают, что на тех участках, где под зябь было внесено по 40 тонн торфа на гектар, получен урожай картофеля в среднем с каждого гектара по 133 центнера, или на девять центнеров выше, чем при вспашке весной.

На часу не медлить на подъеме зяби — главнейшая задача тружеников села.

В. БОРИСОВА,
научный сотрудник областной сельскохозяйственной опытной станции.

День на промысле рыбы

За 12 октября рыбаки нашей области сдали на приемные пункты 6 604 центнера рыбы. Рыбаки-колхозники добыли 4 000 центнеров, 1 451 из которых сдали на базы Сахалинрыбпрома.

В районе Охотского моря стояла промысловая погода. Экипажи судов сдали на приемные базы 3 036 центнеров сельди. Наибольшие уловы имеют экипажи траулеров «Новатор» — 250, «Павловск» — 210 и «Уфа» — 200 центнеров сельди. Рыбаки траулера «Очаков» сдали в этот день на приемные базы 736 центнеров сельди.

Более удачным, чем в предыдущий день, был промысел в Олюторском заливе. На приемные базы сдано 2 747 центнеров сельди, на 1 123 центнера больше, чем за 11 октября. Наибольшие уловы имеют экипажи сейнеров «Чугуев» — 600 и «Калуга» — 539 центнеров рыбы. В тот же день рыбаки сейнеров «Отлив» и «Одесса» сдали на приемные базы соответственно 588 и 380 центнеров сельди. Со второй половины дня погода в районе лова резко ухудшилась.

Экипажи судов, ведущие промысел в районе **Южных Курильских островов**, сдали на приемные базы всего 399 центнеров сайры.

В заливе Терпения рыбаками гослова и колхозниками добыто и сдано на приемные базы 200 центнеров корюшки.

За 12 октября выработано 76 тысяч условных банок консервов, из них 62 тысячи из сайры. Рыбообработчики убрали за день 1 897 центнеров готовой продукции и 183 тысячи банок консервов.

За двенадцать дней октября рыбаками Сахалина и Курильских островов добыто 79 633 центнера рыбы. До завершения месячного плана нужно еще добыть 75 167 центнеров рыбы.

СВОДКА

О СДАЧЕ ПРОДУКЦИИ ГОСУДАРСТВУ СОВХОЗАМИ ОБЛАСТИ НА 10 ОКТЯБРЯ 1962 ГОДА

(в процентах к плану)

Совхозы	Картофель	Овощи
«Ударный»	140	36
Птицефабрика «Центральная»	128	64
«Углегорский»	113	54
«Краснопольский»	110	56
«Комсомолец»	108	26
«Долинский»	99	11
«Свиновод»	88	22
«Томаринский»	74	17
«Южно-Сахалинский»	68	29
«Чапаковский»	48	17
«Корсаковский»	40	8
«Анивский»	28	33
«Костромской»	16	31
«Невельский»	4	18
«Дальний»	2	19
Итого по Южно-Сахалинскому производственному совхозному управлению:	84	30
«Пильво»	187	68
«Кировский»	138	7
«Макаровский»	112	12
«Красная Тымь»	70	6
«Александровский»	63	20
«Боюкловский»	49	31
«Рыш»	2	—
Итого по Кировскому производственному совхозному управлению:	80	17

Помощь Советского Союза народу Индии

МОСКВА, 13 октября. (ТАСС). 250 миллионов доз противооспенной вакцины направляет Советское правительство в дар органам здравоохранения Индии. Эта большая партия ценного профилактического средства позволит индийским властям провести массовую вакцинацию населения против оспы. Советская вакцина возместит недостаток этого препарата, производство которого ведется и в самой Индии.

Советская противооспенная вакцина послана в 11 стран Азии и Африки, в том числе в Афганистан, Йемен, Берег Слоновой Кости, Мали. Все поставки вакцины были проведены в соответствии с планами ликвидации оспы, принятыми Всемирной организацией здравоохранения.

К сведению депутатов областного Совета депутатов трудящихся

25 октября 1962 года в гор. Южно-Сахалинске созывается шестая сессия областного Совета депутатов трудящихся (восьмого созыва).

На рассмотрение сессии вносится вопрос: отчет областного управления торговли, облрыболовпотребсоюза и УРСа лесной промышленности совнархоза о выполнении постановления ЦК КПСС и Совета Министров СССР (1960 год) «О мерах по дальнейшему улучшению торговли».

Исполнительный комитет областного Совета депутатов трудящихся.

На животноводческих фермах

ЗИМА СПРОСИТ

Большое количество скота нынче будет зимовать в совхозе «Александровский» — сотни коров, свиней, 20 тысяч голов птицы. Как будут размещены животные, чем их будут кормить? Этот вопрос сейчас в упор поставлен перед специалистами, руководителями совхоза, перед всеми животноводами.

В совхозе имеются десятки животноводческих помещений. Одни из них добротные, другие нуждаются в ремонте, третьи еще строятся. В настоящее время на всех отделениях развернулся их ремонт. На Центральном отделении бригада строителей П. И. Елгина переоборудовала два свинарника, откормочник для группового содержания животных. Здесь установлены самокормушки и автопоилки, заново настланы полы, выполнены бетонные работы. Сейчас бетонщики производят замену деревянных полов на бетонные, покрыты бетоном полы в откормочнике, телятнике. Уборка их теперь будет производиться методом гидросмыва. Это значительно облегчит труд скотников и улучшит санитарное содержание помещения.

В подготовке к зиме помогают и шефы. Работники рыбокомбината заканчивают строительство домика-санпропускника.

А вот и шумный птичий городок. Добротные помещения для взрослой птицы и цыплятник, тут же инкубатор. Правда, инкубатор мал и к тому же при нем нет акклиматизатора, но птицеводы нашли выход, внедрив батарейное содержание цыплят. На птичнике уже проведены отбор племенной птицы и ее ветеринарное обследование.

Идет подготовка животноводческого хозяйства и на других отделениях совхоза. В Красном Яре произведена обмазка коровника и телятника, на Корсаковском отделении, наряду с ремонтом животноводческих помещений, строится красный уголок, где животноводы в свободное от работы время будут иметь возможность культурно отдохнуть.

Однако это лишь часть того, что необходимо сделать. Перед совхозными животноводами встает много нерешенных вопросов о размещении скота, механизации трудоемких процессов, обеспечении ферм необходимым количеством кормов.

Свиноводы Центрального отделения, например, ждут, когда здесь будет достроен новый откормочник, а пока они вынуждены 1 200 голов молодняка поместить в маточнике. В связи с этим 400 свиноматок, среди которых имеются и супоросные, содержатся в летних лагерях. На Корсаковском отделении негде размещать часть коров.

Подготовка к зиме имеющихся помещений недопустимо затянулась. До сих пор не закончены утепление, обмазка и побелка ряда помещений в Красном Яре, Михайловке, Рождественке. В некоторых из них необходимо перестилать полы, ремонтировать кормушки, вставлять и остеклять рамы. А в каком состоянии территории ферм и подъездные пути к ним? Дело дошло до того, что в некоторые скотные дворы трудно пройти — столько перед ними грязи.

Несмотря на это, на ремонте занято сейчас всего 28 человек. Не используются для этой цели совхозные животноводы. В совхозе снова ждут шефов.

На днях руководители совхоза отчитывались о подготовке к зиме на исполкоме горсовета. Серьезный счет здесь был предъявлен главному инженеру совхоза т. Перепелкину. Беспечно отнеслись механизаторы совхоза к механизации животноводческих ферм. В новых помещениях нет подвесных дорог, в негодность приходят кормозапарники и автопоилки.

Многое нужно сделать по механизации приготовления и раздачи кормов, по монтажу нового доильного оборудования и, в частности, по ремонту действующих доильных установок. Необходимо позаботиться и об очистке подъездов и подходов к фермам.

Но т. Перепелкин и прораб т. Мединников в один голос заявляют: мол, это невозможно, надо высыпать не менее трех тысяч кубометров грунта. А для этого не хватит ни средств, ни времени. И, прикрывшись этим, палец о палец не хотят ударить, чтобы привести в порядок подъезды.

В совхозе произведен учет заготовленных кормов. Руководители отделения уже сейчас жалуются, что мало сена, недостаточно силоса. А с начала октября, несмотря на обилие подножного корма, начали стравливать сено и корнеплоды. Плохо организована охрана стогов, неполностью используются имеющиеся резервы для увеличения запасов силоса из отавы, ботвы сахарной свеклы и капустного листа.

Зима уже спускается с гор в долину. Она сурово спросит за каждую мелочь и малейшую бесхозяйственность. Следовательно, надо зиму встретить, как и подобает добрым хозяевам, в полной готовности.

А. ВОБЛИКОВ,
(Наш соб. корр.).

Партийная жизнь

КЛЮЧ К СЕРДЦАМ ЛЮДЕЙ

Рассвет пробивался сквозь тучи тусклыми серыми тропами. Заносившее лето сгучало в иллюминатор дождем и ветром. Шторм только что затих. Море улеглось. Жизнь на «Севске» стала входить в свою колею. Было это на третьи сутки после выхода в море, когда я впервые познакомился с матросом Борисом Рыжковым.

Признаться, я почти забыл о нем. Напомнила о Борисе маленькая заметка в газете «Советский Сахалин» в номере от 2 октября. В ней говорилось: «Экипажем траулера «Севск» добыто 350 центнеров рыбы. У остальных судов управления тралового флота уловы незначительны».

Возможно, обычное рыбацкое счастье подвалило «Севску» — попался хороший косяк? Нет. На одном косяке даже сутки не продержишься. А цифра триста в сводке «Севска» стала повторяться изо дня в день. Значит, причины иные. Какие же?

Тут-то, перелистывая записную книжку, я встретил я фамилию Рыжкова. Потом еще и еще. Она стала попадаться на каждой страничке. Первая запись и напомнила о первом после шторма рассвете.

Сначала всплыли в памяти едва наметившиеся морщинки Бориса. Видно, они всегда появляются от встречи беспечной молодости с первыми раздумьями о жизни.

— Жалко ребят, — сказал он тогда, — не в том нашли они морскую романтику. Выпивкой занялись, да и разговор-то у них только один — все о деньгах. Кто сколько заработает. Попытался я с ними поговорить, и сам нехорошим оказался. Выслуживаюсь, говорят.

Так с неприятной стычки началась для Бориса первая беседа.

«Значит, не выйдет из меня агитатора, раз с первых же дней не поладил с ребятами», — думал Борис.

А почему? То ли молодость тому причина, то ли просто не с той стороны подошел к ребятам. Вспомнилось, как во время этого разговора моторист Петр Гуляков словно выплеснул улыбку на губы. И было в этой улыбке насмешливое пренебрежение. Борис пошел к парторгу В. П. Мехедову.

— Не буду я агитатором. Меня не слушают, — только и сказал он.

Долго сидели вдвоем Валентин Петрович и Борис, опытный моряк, коммунист с немалым стажем и «салажонок», комсомолец. О многом переговорили они в тот день. Не один листок исчеркали машинально в раздумьях. Потом эти странички случайно попались мне на глаза.

Обрывистые фразы. Первая из них: «Древнекомсомольский язык». Это одна из причин, почему Бориса не послушали моряки. Неестественно говорил он с ними, подлаживался.

Дальше уже почти афоризм «Жизнь гладкая и сладкая, как кисель в тарелке». Это сказано было о тех, кто ищет в море легкой жизни. Тоже хорошая подсказка Борису.

И еще один совет. «Характер человека завязывается с первой тревоги за себя». И впрямь так. Пока человек всерьез не задумается о себе, о своем месте в жизни — у него не будет твердого характера. Это уже, пожалуй, главная задача агитатора — воспитывать характеры стойкие и мужественные.

Впрочем, это не все записи. Их было очень много, отрывистых, неразборчивых. Немало полезных советов дал агитатору парторг. Говорил он и о том, что агитатор сам должен быть примером, и о том, какие беседы нужно провести для начала, как их проводить. Речь о темах бесед зашла под конец разговора, когда Борис сказал:

— Ну, ладно, еще раз попробую. Кое-что в голове прояснилось.

Этого «кое-что» было уже достаточно для начала. Не раз слышал Борис, как ребята ссылались на третьего штурмана Н. И. Юлова.

— Почему мы не можем выпить, раз само начальство пьет, — говорил, например, матрос Юра Андриевский.

Что греха таить, упрек справедливый. Был такой грех за Юловым.

— Ну что ты на него ссылаешься. Он же тебе в деды годится, — сказал тогда Борис. — Да, был у Николая Ивановича такой случай. Конечно, он плохо сделал. Я не оправдываю его, а просто расскажу один эпизод из его биографии. Может быть, кое-что и поймешь.

Вот что рассказал Борис.

— Ты тогда только что родился. Поэтому не помнишь первых послевоенных лет. Трудные это были годы. Люди крапиву и клевер ели. Не легче жилось и семье Юловых. Да и комната была не ахти какая. И вот в это время приехали сдавать экзамены в мореходку из разных концов России три незнакомых парня. Первым засыпался на экзаменах Валентин, потом Владимир, а затем и Николай. В то время им было по тринадцать-четырнадцать лет. Совсем еще дети. Юлов усыновил их. По пять-шесть лет жили ребята у него. Он их кормил и одевал. Хорошая у него душа. И вот стал он уходить в море, и никто из его воспитанников не пришел проводить. Тяжело было старику. А мы-то и не заметили. Поговорить бы нам с ним душевнее, успокоить.

Авторитет третьего штурмана поднялся. Правда, потом с Юловым поговорили капитан И. А. Зюзин и председатель судового комитета профсоюза В. И. Сергеев. И ничего подобного за ним больше не наблюдалось. А для коллектива эта беседа имела другое значение — подушевнее стали друг с другом люди, теплее и ближе их отношения. Когда немного спустя ребята узнали, что у боцмана Н. Н. Авсюка стряслась дома беда, они в один голос заявили старпому А. А. Антоненко:

— Давайте какое-нибудь дело потрудней. В работе он быстрее забудется.

Весь день ребята отмеряли заера, оснащали тралы. Трудились в прямом смысле не покладая рук. С ботдека, с кормы, из трюма то и дело раздавалось:

— Боцман, где кухтыли?

— Николай, дай геркулес.

— Никитыч, принеси стропсетку.

Словно сговорились ребята. А, может, и впрямь сговорились? Во всяком случае, боцману много пришлось поработать. Заботы о судне стали постепенно вытеснять из его сердца личную неприятность... Легче стало на душе.

Незаметна, на первый взгляд, работа хорошего агитатора. Словно колечко к колечку, цепляется одно «мероприятие» за другое. И не заметишь глазом, как растет эта цепочка.

Хорошо поработали ребята. Значит, и этот факт можно использовать.

— Роман, выпусти вместе с Петром Гуляковым «боевой листок» о тех, кто хорошо работал.

Борис знал, что Роман Шейхутдинов и Петр Гуляков откажутся от его предложения. Но он умышленно обратился к ним. Дело в том, что Роман и Петр работали с лещцой. Не подстегнет ли их такое предложение?

Борис не ошибся. Покраснели ребята, поняли они намек агитатора. А это уже было полезнее всякой беседы.

«Боевой листок» вышел. Его готовили Рыжков и капитан В. Зюзин. В целом он был посвящен хорошим успехам коллектива. Но были в нем и две частушки. Вот одна из них:

«Спят медведи, дремлет слон.
Дяди спят и тети.
Шейхутдинов видит сон...
Спит он на работе».

Пусть не совсем оригинальны эти стихи. Но польза от них большая. Теперь Роману Шейхутдинову пришлось покраснеть и перед всем коллективом. Правда, вначале он обиделся.

— Это Рыжков написал, а сам-то?

— А что сам? Борис хорошо работает, не чета тебе. Верно написано. Мы за тебя не будем работать, — это уже обрушились на него ребята.

Коллектив стал на сторону агитатора. А это уже победа. Пусть небольшая, но победа. А вскоре пришел настоящий успех.

Много было разговоров на судне о том, что плохо ловится рыба, что миллион центнеров управление тралового флота ни за что не выловит. Высказал кто-то такое сомнение и в этот вечер.

— Почему не выловит, — вмешался Борис, — давай подсчитаем. Сколько у нас судов?

Подсчитали. Оказывается, можно. Для этого на окуневой экспедиции каждое судно должно вылавливать около ста центнеров рыбы. Подсчитали и то, сколько нужно «Севску» сдать за время экспедиции. Получилось около трех тысяч центнеров.

В этот день не было собрания. То, о чем говорил Борис, нельзя назвать и беседой. Впрочем, к концу вечера разговорились все.

— Если будут тралы, то мы и пять тысяч выловим, — говорил тралмастер Владимир Щегольков. — Мы сэкономим их, да и ремонтировать будем во время переходов, при сдаче.

— Из-за нас ни минуты судно не простоит на лову. Так что пять тысяч центнеров можно дать. — Это поддержал его старшина В. П. Мехедов.

Так на «Севске» родились социалистические обязательства. И маленькая газетная заметка, где против «Севска» стоит цифра 350, говорит о том, что труд агитатора Бориса Рыжкова не пропал даром.

В. ВИНОГРАДОВ,
наш спец. корр.

ВОЛЖСКОЙ ГЭС ИМЕНИ В. И. ЛЕНИНА ПЯТЬ ЛЕТ

Сегодня исполняется 5 лет со дня пуска на полную мощность Волжской ГЭС имени В. И. Ленина. За время своего существования станция выработала свыше 58 миллиардов киловатт-часов электроэнергии.

В дни всенародного соревнования за достойную встречу 45-й годовщины Великого Октября энергетики одержали новую трудовую победу. 30 сентября после завершения реконструкции линия электропередачи Куйбышев—Москва переведена с напряжения в 400 киловольт на 500 киловольт. В результате пропускная способность линии возросла на 33 процента.

Коллектив станции обязался за десять месяцев дать стране сверх плана 600 миллионов киловатт-часов электроэнергии.

НА СНИМКЕ: группа старейших энергетиков, работающих на ГЭС с момента ее основания. Первый ряд (слева направо) — мастер турбинного цеха А. П. Павлов, мастер электроцеха А. С. Гордеев, начальник гидроцеха В. Д. Сдобников, главный инженер ГЭС Е. П. Штерн, дежурный инженер ГЭС В. П. Баскакова, директор ГЭС А. К. Рябошапко, крановщица А. П. Кавакова, слесарь В. Н. Кирпичников. Второй ряд — слесарь А. Т. Злобин, стропальщик Н. К. Климов, начальник турбинного цеха В. К. Кулепетов, заместитель начальника электроцеха И. В. Кишкин, мастер турбинного цеха М. И. Дронов, электрослесарь В. И. Уткин, мастер маслохозяйства Н. А. Картушкин, начальник ПТО З. Л. Зеленевский и слесарь Ф. И. Демидов.

Фото **А. Брянова.**
(Фотохроника ТАСС).

НАСТОЯЩЕЕ И БУДУЩЕЕ
гороха, кукурузы и свеклы на Сахалине

Из опыта работы полеводов совхоза «Боюкловский»

Сейчас в основном завершена уборка урожая. Так что можно подвести некоторые итоги года.

В нашем совхозе, как и во многих других хозяйствах, весной была пересмотрена структура посевных площадей. Вместо малоурожайных трав мы на большой площади посеяли горох с викой и подсолнечником, кукурузу, посадили сахарную свеклу. И, надо сказать, не ошиблись.

В 1961 году под силосными культурами у нас было занято 127 гектаров. Каждый из них принес нам 1 150 кормовых единиц, а нынче — 2 270. Площадь под силосными культурами увеличилась до 375 гектаров. За счет чего это произошло? Прежде всего, мы подобрали высокоурожайные кормовые культуры. В прежние годы в совхозе сильно увлекались зеленками, высевали, в основном, овес, ячмень. Не только в чистом виде, но и в смесях эти культуры не давали высокого урожая.

Весной мы решительно отказались от посева зерновых культур на зеленку, взяв курс на горох, вику и подсолнечник. Своевременно завезли семена, подготовили их к посеву и засеяли тройной и двойной смесью все 375 гектаров. В хозяйстве получили зеленой массы по 151 центнеру с гектара, а на отделениях «Малиновка» — 234 и «Майское» — 291 центнер.

Конечно, урожай силосных культур значительно возрос. И все же 150 центнеров нас не удовлетворяют. Совхоз в целом мог получить столько же кормов, сколько передовые отделения, не будь некоторых ошибок. Вот на них-то мне и хочется подробно остановиться, чтобы учесть в будущем.

Прежде всего, часть гороха с викой и подсолнечником мы разместили на кислых и бедных питательными веществами почвах, без достаточного внесения органических и минеральных удобрений. В нашем совхозе, как и в других хозяйствах области, почему-то стали забывать о важнейшем агротехническом приеме — внесении органических удобрений под основную, зяблевую вспашку. Осенью этого не сделали, а весной и хотели бы, но не могли: очень был большой объем работ.

Междурядная обработка была проведена только на площади 30 гектаров. Да и минеральными удобрениями растения почти совсем не подкармливали. Это произошло потому, что хозяйство испытывало большой недостаток в пропашных тракторах. Их едва хватило, чтобы обработать картофель и овощи.

На отделении же «Малиновка», где получен наивысший урожай силосной массы, на площади 10 гектаров, в основном, выполнили весь агротехнический комплекс. Осенью на этот участок внесли удобрения, вспахали зябь плугами с отвалами, а весной произвели перепашку зяби плугами без отвалов, но с предпачвенной селитрой. Урожай зеленой массы здесь был 400 центнеров с гектара.

Большое влияние на повышение урожайности силосных культур оказала вспаханная с осени зябь и безотвальная весенняя перепашка на Майском отделении.

Еще весной в области было много разговоров о способах посева гороха. Одни высказывались за сплошной посев, другие — за широкорядный. Достаточного опыта еще не было, чтобы ответить на этот вопрос вполне определенно. Мы решили на своих полях испытать и тот и другой способы. Начали сеять широкорядным. И я, и другие работники сомневались в этом способе, с тревогой ожидали всходов. Но прошел месяц, и на сердце отлегло. Мы все убедились в преимуществе широкорядного способа посева.

Сеяли двухстрочным широкорядным способом. Между строчками оставляли 14, в междурядьи — 70 сантиметров. Норма высева: 78 килограммов гороха и 30 килограммов подсолнечника на гектар. Посев производили хорошо отрегулированной тракторной сеялкой, предварительно обработанными ядохимикатами семенами, которые заделывали на глубину 6—8 сантиметров.

На вновь освоенных землях, перепаханных малопродуктивных травах и местах с повышенной влажностью хороший результат дал сплошной посев гороха с подсолнечником. Так, на отделении «Орлово», вблизи реки Поронай, на площади 40 гектаров урожай зеленой массы получили до 300 центнеров с гектара. Норма высева подсолнечника была 50 и гороха — 60 килограммов на гектар. При таком соотношении компонентов высота стеблей подсолнечника достигала двух метров, и горох вился по ним до самой корзинки.

На всех площадях хорошо оправдал себя такой прием, как послепосевное прикатывание.

Анализируя работу коллектива совхоза по выращиванию гороха с подсолнечником, я пришел к выводу, что мы стоим на правильном пути. Руководители совхоза, управляющие, бригадиры тоже такого же мнения. Поэтому в совхозе решили в будущем году посевы гороха с подсолнечником увеличить до 570 гектаров, сеять травосмесь только широкорядным способом. При проведении двух междурядных обработок и хотя бы одной минеральной подкормке обеспечивается высокий урожай. Вспашку зяби и внесение под нее 15—20 тонн органических и 6—7 центнеров минеральных удобрений, весеннюю перепашку зяби плугами без отвалов, но с предплужниками надо считать обязательными агроприемами при выращивании гороха с подсолнечником. В самом деле, глубокая зяблевая вспашка с оборотом пласта и заделкой органических и минеральных удобрений, затем весенняя безотвальная вспашка, при которой основной корпус плуга должен углубиться до 30 сантиметров, а предплужник оборачивать пласт на глубину 15—18 сантиметров, — создают самые благоприятные условия для роста и развития пропашных культур.

Для того, чтобы силосоуборочный комбайн работал нормально, норму высева на гектар при широкорядном способе посева, на мой взгляд, целесообразно установить: 50—60 килограммов гороха и 30—40 килограммов подсолнечника на гектар. К смеси добавить 10 процентов овса (как маячная культура для ранней обработки посевов).

Как показал этот год, получение гороха на зерно в нашем районе вряд ли возможно. При этом следует заметить, что применяемая нынче норма высева для получения зерна — 150 килограммов гороха на гектар — не способствует ускорению налива и созревания зерна в стручках. Может быть, даст нужный результат норма высева 250—300 килограммов гороха на гектар? Но это надо проверить.

Выращивали мы в этом году, как я уже говорил выше, и кукурузу. В двух отделениях — в Майском и в Орлово, где кукуруза была посеяна на площади 5 и 3 гектаров, она достигла выше двух метров высоты и дала урожай 20—25 тонн зеленой массы с гектара.

На будущий год мы снова будем выращивать кукурузу на площади не менее 30 гектаров. Сложности в ее агротехнике особой нет. Важно подобрать защищенные от сильных ветров участки, провести сев не позднее начала июня, затем послепосевное прикатывание, двухкратное послевсходовое боронование, междурядную обработку и прополку.

Занимались мы в этом году и новой культурой — сахарной свеклой. Ее у нас 50 гектаров. Средний урожай предполагается 150—160 центнеров с гектара. Однако на отделении «Малиновка» на площади 9 гектаров соберем по 220 центнеров с каждого гектара. И опять здесь главную роль, я считаю, сыграли такие приемы, как глубокая вспашка зяби, когда в почву было внесено по 20 тонн навоза на гектар, весенняя безотвальная ее перепашка.

Наоборот, на других отделениях не обратили серьезного внимания на обработку почвы и заправку ее удобрениями с осени и, как результат, получили по 60 центнеров корнеплодов с гектара. Большой ошибкой было и то, что посев свеклы провели с междурядьями в 60 сантиметров. Из-за этого летом, когда формировался корнеплод, мы не могли провести глубокого рыхления междурядий. Из-за уплотненности нижних слоев почвы корни стали ветвиться, разрастаться по горизонтали. Корнеплоды выросли мелкие. Из этого мы сделали вывод, что междурядья на посевах свеклы должны быть не менее 70—80 сантиметров. Тогда будет обеспечен свободный въезд трактора «МТЗ-5» с культиватором на поле, глубокое рыхление.

Год почти на исходе. У нас было немало промахов и ошибок. И все же рабочие и специалисты совхоза довольны: потрудились они не зря. За счет внедрения плодосменной системы земледелия, пересмотра структуры посевных площадей в совхозе резко увеличено производство кормов. Только силоса сеяных культур заложили почти в пять раз больше, чем в прошлом году. А сколько дополнительного корма даст еще сахарная свекла, уборка которой в совхозе только началась.

Завершая уборку выращенного урожая, мы уже снова думаем о новом. По дорогам потянулись тракторные тележки с навозом и торфом, на полях идет подъем зяби. Коллектив рабочих совхоза сделает все возможное, чтобы в дни предоктябрьской трудовой вахты заложить прочную основу для получения высокого урожая всех культур в будущем году.

В. НАУМОВ,
главный агроном совхоза «Боюкловский».

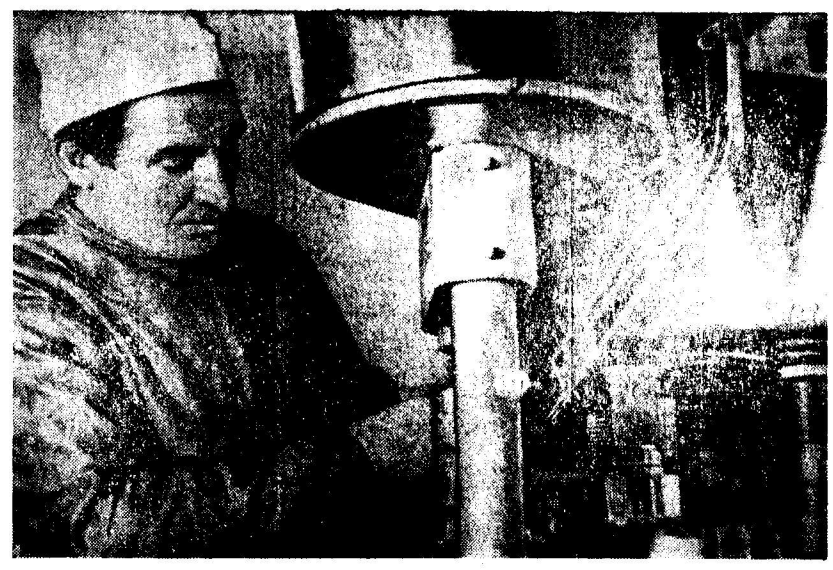

С КАЖДЫМ годом умножается объем работ Южно-Сахалинского молокозавода. И это вполне понятно. Ведь у населения возрастает спрос на кефир, снежок, сливки, сырок, творог и другие молочные продукты, выпускаемые заводом. Увеличивается и количество молока, поставляемого пригородными совхозами. Сейчас уже без специального оборудования и машин не справиться.

НА СНИМКЕ: слесарь Борис Тимофеевич ГРИБКОВ за регулировкой недавно полученного нового автомата, способного разливать за один час две тысячи бутылок.

Фото **Г. Соколова.**

200 ДОМОВ С ГАРАНТИЙНЫМ ПАСПОРТОМ

Более тысячи новых жилых домов построено в Москве с начала нынешнего года. И на каждое пятое из этих благоустроенных зданий строители выдали гарантийные паспорта. Особенно хорошо позаботились об удобствах новоселов труженики треста «Мосстрой» № 1. Почти девять десятых построенных ими квартир имеют свидетельство высокой надежности.

Шире развернуть соревнование за сдачу домов с гарантийным паспортом, за повышение качества жилищного строительства — такое решение принял президиум Московского городского совета профессиональных союзов.

(ТАСС).

Так решили комсомольцы

НОГЛИКИ. (По телефону). На днях в селе Венское состоялось комсомольское собрание. Заведующая районной библиотекой Валентина Ивановна Ткачева зачитала письма Заглады и Леонова.

Комсомольцы решили активно участвовать в благоустройстве села, помочь детским учреждениям.

Собрание призвало всю молодежь села не жалея сил бороться за то, чтобы рыболовецкий колхоз «Новая жизнь» добился успешного выполнения годового плана добычи рыбы.

«Политическое самообразование» № 10

Вышел в свет десятый номер журнала ЦК КПСС «Политическое самообразование». Публикуемые в журнале материалы посвящены предстоящей 45-й годовщине Великой Октябрьской социалистической революции, успехам советского народа в борьбе за осуществление решений исторического XXII съезда КПСС.

Журнал открывается передовой статьей «Будущее принадлежит коммунизму».

Достижения советского народа в развитии экономики и культуры, перспективы коммунистического строительства в нашей стране в свете Программы КПСС показываются в разделе «Могучая поступь социализма».

Под рубрикой «Мир капитализма сегодня» напечатаны статьи: И. Соколова — «Неравномерность развития и нарастание экономических противоречий в лагере империализма»; К. Майданика и К. Холодковского — «О новом подъеме рабочего и национально-освободительного движения», а также подборка цифр и фактов, показывающих дальнейшее углубление общего кризиса капитализма.

Читатели найдут на страницах журнала ряд материалов по вопросам идеологической работы партийных организаций в современных условиях.

Продолжается публикация материалов в новом разделе журнала «Начальная экономическая школа».

В разделе «По материалам научных обсуждений» напечатана статья В. Немченко «Важные вопросы трудового воспитания подрастающего поколения».

В номере опубликован ряд библиографических материалов. В их числе статья А. Морозова «Великое наследие» — о 40-м томе четвертого издания собрания Сочинений В. И. Ленина и другие.

(ТАСС).

Письмо в редакцию

СПЕЦИАЛИЗАЦИЯ В КОПЕЕЧКУ

Холмское строительное управление треста «Сахалинщахтострой» существует в течение полутора десятков лет. До 1 января прошлого года в его составе был специализированный отделочный участок со штатом: старший прораб, прораб, два мастера и хозяйственный десятник — всего пять штатных единиц. Никаких других штатов и отделов не было. Но вот с 1 января 1961 года этот участок из стройуправления был изъят и подчинен Южно-Сахалинскому отделочному управлению. Объем работ в то время нисколько не увеличился, зато штаты участка возросли солидно. Появились: старший бухгалтер, бухгалтер, инженер, нормировщик, инспектор по кадрам, линейный механик, кладовщик. То же самое случилось и с отделочным участком в Невельске.

Прошел 1961 год. Решением совнархоза на базе треста «Сахалинщахтострой» были созданы два треста, Южно-Сахалинское отделочное управление оказалось при одном из них — при госспройтресте № 1, а «Сахалинщахтострой» остался без отделочного управления. У кого-то в это время и созрела мысль — создать и нам такой. Сказано—сделано. И вот на базе двух отделочных участков. Холмского и Невельского, было создано отделочное управление в городе Холмске. Новая организация носила громкое имя: «Холмское специализированное управление отделочных работ треста «Сахалинщахтострой».

Новое учреждение, как говорится, дошло государственную казну. Титулы здесь громкие, хорошо оплачиваемые: начальник управления, главный инженер, начальник планово-производственного отдела, главный бухгалтер, старший экономист, инженер, инженер по труду, секретарь - машинистка, бухгалтер, старший товаровед, кассир-инкассатор, заведующий складом. Есть еще шофер — надо же кому-то возить руководителей управления.

Можно представить, каким грузом ложится подобная «специализация» на стоимость строительства. Прежде всего, сотни тысяч рублей будут израсходованы на оплату работников управления, командировки и содержание здания конторы. Во-вторых, в управленческом аппарате заняты люди, которые могли бы принести гораздо больше пользы на других работах.

Кроме того, создание нового управления никак не послужило на пользу, а лишь породило дополнительный поток бумаги, и к старым междуведомственным спорам прибавило новые. И это не все. Если сравнить объем работ, план специализированного отделочного управления будет равен 35—60 процентам плана любого специализированного участка нашего стройуправления. А ведь на каждом нашем участке работает всего лишь два-три инженерно-технических работника. Где же логика, почему лучшие кадры не используются там, где они нужнее?

Словом, для существования управления отделочных работ в Холмске нет никаких оправданий. Было бы разумнее оставить в составе Холмского и Невельского стройуправлений лишь специализированные хозрасчетные участки с одним-двумя бухгалтерами, нормировщиком — и все. Остальные работы выполнят отделы стройуправлений. Нам нужна специализация, которая помогает делу, удешевляет строительство. Только такая.

И. РЯБОВ,
начальник планового отдела Холмского стройуправления треста «Сахалинщахтострой».

СЛЕТ ЮНЫХ ПОЛЕВОДОВ

К. Т. Семенов, первый секретарь обкома ВЛКСМ **Б. Н. Демин**, члены передовых ученических бригад.

12 октября в Южно-Сахалинске открылся 3-й областной слет юных натуралистов, членов производственных и сельскохозяйственных бригад, лагерей труда и отдыха.

На сцену выходят пионеры. Слова, произнесенные ими — «Имя Ленина в сердце каждом, верность партии делом докажем!» — хорошо выразили самую суть помыслов и дел юных ленинцев.

Первый секретарь обкома ВЛКСМ **Б. Н. Демин** объявляет слет открытым. С огромным подъемом, стоя поют ребята «Марш коммунистических бригад». Секретарь обкома комсомола **Э. Панюков** предлагает избрать в почетный президиум слета Президиум ленинского Центрального Комитета партии во главе с Никитой Сергеевичем Хрущевым. Бурными аплодисментами, возгласами «ура» отвечает зал на это предложение.

Со сцены звучит голос горна. Серебряный звук раздается в ответ из глубины зала. Виснет алые знамена. Среди знаменосцев — делегат XIV съезда комсомола Виктор Зыков, школьники, особенно успешно потрудившиеся этим летом на полях совхозов области.

Слово предоставляется секретарю обкома ВЛКСМ **А. Новгородову**. Он говорит о трудовом вкладе школьников Сахалина и Курил в выполнение решений XXII съезда КПСС, называет лучшие коллективы. Работа на полях, подчеркивает т. Новгородов, помогает делу коммунистического воспитания школьников, позволяет соединить обучение с производительным трудом, развить в каждой бригаде прекрасные традиции коллективизма, дружбы, товарищеской взаимопомощи.

В то же время секретарь обкома ВЛКСМ отметил, что есть недостатки в этом важном деле: с опозданием комплектуются лагеря труда и отдыха, кое-где плохо организуется агроучеба, учащиеся редко встречаются с работниками совхозов.

Тов. Новгородов призывает юных натуралистов и полеводов чаще встречаться с теми ребятами, которые еще не участвуют в их делах, заботиться об умножении своих рядов.

— Большое, сердечное вам спасибо от имени обкома ВЛКСМ, — говорит А. Новгородов, — за ваш вклад в выполнение обязательств областной комсомольской организации, за полезные дела на благо Родины!

С большим праздником — традиционным слетом — поздравила ребят заместитель заведующего облоно **Л. Д. Терещенко**.

Звеньевая из Михайловской школы Александровского района **Рая Бутько**, рассказав о делах своих товарищей, закончила выступление словами:

— Мы, комсомольцы, не хотим расти белоручками — ведь нам строить коммунизм, нам жить при коммунизме!

О радости труда, о том, как были достигнуты успехи в выращивании сельскохозяйственных культур, рассказали **Лена Андреева** — школьница из Томаринского района, начальник лагеря труда и отдыха Тымовской средней школы **Г. Я. Тетерюк**. Долинцы вышли на сцену целой делегацией. Аккуратно одетые, в алых конфедератках, по которым на слете сразу узнают ребят из Долинска, они четко отрапортовали: 22 ученические бригады района вырастили богатый урожай картофеля, капусты, сахарной свеклы, моркови, значительно перевыполнив свои обязательства.

— Вызываем макаровцев на соревнование, — говорят выступающие.

— Вызов принимаем! — дружно отвечают из зала макаровские школьники.

Делегатов слета приветствуют пионеры Южно-Сахалинска. Под непрерывные овации дети в красных галстуках, со знаменами впереди, входят в зал. Часть пионеров с букетами живых цветов в руках выстраивается на сцене перед президиумом. Стихотворное приветствие, произнесенное ребятами, вызывает в зале то горячие аплодисменты, то веселые улыбки. Дети вручают цветы членам президиума.

С глубоким вниманием выслушали участники слета выступление секретаря обкома КПСС **К. Т. Семенова**. Он сказал:

— Дорогие ребята! От имени Сахалинского областного комитета Коммунистической партии, областного Совета депутатов трудящихся разрешите мне горячо, от всего сердца поздравить вас, участников праздника юных полеводов, с таким большим событием, пожелать успехов в учебе и производительном труде, крепкого здоровья!

— Ваш труд, — продолжал К. Т. Семенов, — есть выполнение заветов великого Ленина. Секретарь обкома КПСС т. Семенов говорит далее об огромных успехах, достигнутых во всех областях коммунистического строительства за год, прошедший после XXII съезда КПСС, о славных делах тружеников Сахалинской области. Он высоко оценивает вклад юных помощников партии в дело развития сельского хозяйства области.

— Чтобы стать настоящими коммунистами, — говорит в заключение т. Семенов, — будьте готовы к труду, к борьбе за великое дело коммунизма под руководством партии, ее Центрального Комитета, возглавляемого Никитой Сергеевичем Хрущевым.

Гремят аплодисменты. А потом все сидящие в зале становятся участниками огромного дружного хора. Любимой пионерской песней «Взвейтесь кострами, синие ночи» заканчивается первая часть слета. В перерыве ребята осматривали в фойе выставку, демонстрирующую достижения юных натуралистов и полеводов области. Отличная кукуруза, выращенная ударновскими школьниками, картофельные клубни больших размеров, тугие, похожие на школьные глобусы, вилки капусты, свекла с полей всех совхозов — все это выращено добрыми, умелыми руками пионеров и комсомольцев. Многие берутся за блокноты: опыт соседей обязательно пригодится...

Во второй половине дня участники слета посетили планетарий и музей. Вечером состоялись встречи делегаций, оживленный обмен знаниями, опытом.

На второй день слета, после праздника труда, во время которого юные полеводы сажали кусты смородины в новом районе Южно-Сахалинска, состоялось торжественное заседание, посвященное итогам работы юных натуралистов, ученических сельскохозяйственных бригад, лагерей труда и отдыха.

Бурными аплодисментами встретили собравшиеся весть о том, что на слете присутствует прибывший на Сахалин первый секретарь Центрального Комитета ВЛКСМ **С. П. Павлов**. В президиуме находятся также первый секретарь обкома КПСС **П. А. Леонов**, председатель областного Совета депутатов трудящихся **Л. И. Кузик**, секретарь обкома КПСС **К. Т. Семенов**.

Хорошо рассказали о летних буднях, о том, как были достигнуты успехи в труде на совхозных полях, звеньевая из Огоньковской восьмилетней школы Анивского района **Шура Варсеева**, **Светлана Мурашова** — в прошлом бригадир ученической бригады, а ныне доярка Новотымовского отделения совхоза «Красная Тымь», выпускник Ударновской школы № 2 Углегорского района **Ким Ду Бок**. Интересным, волнующим было и выступление делегата XXII съезда КПСС знатного полевода **Г. С. Булаха**.

С большой, яркой речью выступил тепло встреченный участниками слета первый секретарь ЦК ВЛКСМ **С. П. Павлов**.

Затем были объявлены итоги соревнования комсомольцев и пионеров школ Сахалинской области. Первое и второе места за лучшую организацию работы юных натуралистов, ученических бригад, лагерей труда и отдыха были присуждены соответственно Углегорскому горкому и Кировскому райкому ВЛКСМ и советам пионерской организации; третье место заняли Долинск и Южно-Сахалинск. Победителям соревнования бригад и звеньев, представителям горкомов и райкомов ВЛКСМ вручаются Почетные грамоты обкома ВЛКСМ, ценные подарки.

Участники слета единодушно приняли обращение ко всем школьникам Сахалина и Курил.

Д. РОМАНОВ.

Выставка, организованная в фойе, пропагандирует опыт лучших. Многие участники слета берутся за блокноты...

Фото Л. Гарнавого.

Участники слета беседуют с бригадиром комплексной бригады овощеводов совхоза «Анивский», делегатом XXII съезда КПСС Г. С. Булахом.

АГРЕССИЯ ПРОТИВ ЙЕМЕНА — ДЕЛО РУК ИМПЕРИАЛИСТОВ

С далекого Аравийского полуострова телеграф приносит сообщения о попытках империалистов удушить революцию йеменского народа и вернуть к власти представителей свергнутой монархической династии. Войска Саудовской Аравии, Иордании и отряды наемников совершили агрессию против молодой Арабской Республики. Это вероломное нападение вынудило правительство Йемена сделать заявление о том, что оно считает себя в состоянии войны с Саудовской Аравией.

Войска агрессоров пытаются создать на территории Йемена плацдарм для развития дальнейших военных операций, но их попытки, как сообщает иностранная печать, разбиваются о мужество и стойкость правительственных войск Йемена. Открытое вооруженное нападение на Йемен — дело рук империалистов США и Англии, стоящих за спиной реакционных правителей Саудовской Аравии и Иордании. И напрасно империалисты стараются изобразить себя как беспристрастных наблюдателей событий на Аравийском полуострове. Многочисленные факты срывают маску лицемерия с колонизаторов. Ведь оружие, которым оснащены агрессоры, произведено на заводах США и Англии. Саудовские летчики, которым было поручено перевезти американское оружие на самолетах к границам Йемена, приземлились в Египте и тем самым раскрыли перед всем миром факт участия США в агрессии против Йемена. Английские империалисты перебросили большое число самолетов и военных кораблей в свою колонию Аден, а также направили в пограничные с Йеменом районы специалистов по организации заговоров и диверсий. Все эти факты, ставшие достоянием мировой общественности, разоблачают США и Англию как участников агрессии против Йемена. Волчьи повадки империалистов характеризует и такая деталь: агрессия против Йемена началась сразу же после того, как правительство этой республики обратилось ко всем странам с просьбой об официальном признании и провозгласило, что оно будет проводить политику мира, дружбы и сотрудничества со всеми государствами — политику, основанную на уважении Устава Организации Объединенных Наций.

Агрессия против Йемена показывает, что империалисты хотят силой оружия воспрепятствовать появлению любых прогрессивных веяний в общественной жизни народов Аравии. Они опасаются, что революция в Йемене может вызвать к жизни силы, могущие нанести серьезный ущерб интересам империалистов в районе Среднего Востока. Английская газета «Дейли телеграф» бьет тревогу по поводу того, что «развитие событий в Аравии представляет серьезную угрозу для жизненных интересов Англии». Добавим: и не только для «жизненных интересов» Англии, но США и других западных держав.

Добыча нефти в Саудовской Аравии, Кувейте, Катаре, на Бахрейне, составляющая в год свыше 150 млн. тонн, находится в руках международного нефтяного картеля, в котором главную роль играют американские и английские нефтяные компании. Эксплуатация ресурсов дешевой аравийской нефти приносит им баснословные прибыли. Империалисты хотят, чтобы так продолжалось вечно. Но народы Среднего Востока приходят в движение. Они все больше проявляют себя как активная сила в национально-освободительной борьбе. Об этом, в частности, напоминают недавние события в пограничной с Йеменом английской колонии Аден. В ответ на планы Англии включить Аден в так называемую федерацию княжеств Южной Аравии население колонии ответило мощной забастовкой протеста: была прекращена работа нефтеперегонного завода, порта, аэродрома и других предприятий. Народ Адена справедливо расценивает марионеточную федерацию как новую форму колониализма и решительно требует изгнания из страны чужеземцев и признания права на самоопределение.

Вот почему провозглашение Йемена республикой вызвало озлобление в стане империалистов. Вооруженная интервенция против Йемена сопровождается бешеной кампанией дезинформации и клеветы на республиканское правительство. Лондонская «Таймс» спешит уверить своих читателей, что «Йемену придется пережить период длительной неразберихи, который может привести к распаду страны». А французская газета «Фигаро» — рупор крупной буржуазии — безапелляционно провозглашает: у нового правительства Йемена нет шансов удержаться у власти. «Ложные сообщения, распространяемые реакционной печатью, — заявил заместитель премьер-министра Йемена Аль-Бейдани, — имеют целью ослабить моральный дух йеменского народа, который полностью поддерживает революцию». Йеменский народ с радостью встретил первые мероприятия правительства: декреты о бесплатном лечении во всех больницах; о создании сельскохозяйственной организации, которая будет заниматься строительством колодцев и снабжать крестьян тракторами и ядохимикатами для борьбы с сельскохозяйственными вредителями; о конфискации всех королевских дворцов в Сане, Таизе и Ходейде и переоборудовании их для гостиниц, правительственных учреждений и жилых зданий. Большой энтузиазм народа вызвало также обещание правительства провести аграрную реформу и, в частности, конфисковать огромные земельные владения свергнутой монархической династии.

В Таизе, Ходейде и других городах происходят демонстрации населения в поддержку нового правительства, в знак протеста против иностранной военной интервенции. Укрепляется авторитет Йеменской Арабской Республики и на международной арене. Она признана Советским Союзом, Китаем, Объединенной Арабской Республикой, Суданом, Сирией, Республикой Мали, Алжиром, Ираком, Тунисом, Демократической Республикой Вьетнам, ГДР, Чехословакией и другими государствами.

Братские с Йеменом арабские народы заявляют о своей солидарности с Йеменом и выражают желание оказать ему помощь в защите завоеваний революции. Правительство Объединенной Арабской Республики заявило, что ОАР поддержит Йемен всеми своими средствами, чтобы помочь ему отразить агрессию. Справедливая борьба йеменского народа вызывает симпатии всего прогрессивного человечества.

Д. КАСАТКИН.
(ТАСС).

БОИ ПРОДОЛЖАЮТСЯ

КАИР, 12 октября. (ТАСС). На Северной границе Йемена продолжаются бои между правительственными войсками и бандами наемников, проникшими на территорию страны из Саудовской Аравии. Передавшее это сообщение агентство МЕН указывает, что части йеменской армии обстреляли вражеские силы, а правительственная авиация подвергла их бомбардировке.

По полученным здесь сообщениям из Саны, вчера во многих городах Йеменской Республики состоялись демонстрации поддержки республиканского правительства. Демонстранты, среди которых было много кочевников из различных племен, несли флаги республики, портреты премьер-министра ас-Саллаля и других лидеров революции. Они скандировали: «Долой короля Сауда! Долой короля Хусейна! Долой империализм!».

В Сане перед демонстрантами с речью выступил премьер-министр ас-Саллаль. Он заявил, что революция выдержит натиск реакции и сокрушит своих врагов.

По сообщению газеты «Аль-Ахрам», самолет, пилотируемый американским летчиком, доставил в город Наджран, расположенный на северной границе Йемена, несколько ящиков с золотом стоимостью около 10 миллионов реалов. Это золото послано королем Саудом принцу Халеду, который в настоящее время сколачивает силы наемников для борьбы против Йеменской Республики. Одновременно корреспондент агентства МЕН сообщает, что английские власти в Адене выделили 8 миллионов реалов для подкупа племен, живущих в районах, расположенных вдоль йеменско-аденской границы.

Газета «Аль-Ахрам», комментируя борьбу молодой Йеменской Республики против иностранной агрессии, подчеркивает, что США и Англия оказывают королям Сауду и Хусейну всяческую военную помощь с целью удушить Йеменскую Республику. Американские самолеты, находящиеся на службе короля Сауда, пишет газета, перебрасывают оружие на территорию Йемена с целью оснащения контрреволюционных сил.

КАИР, 12 октября. (ТАСС). Как сообщает печать, правительство Йеменской Арабской Республики решило лишить йеменского гражданства принца Хасана (претендента на йеменский престол), а также многих других членов бывшей королевской семьи и лиц, поддерживающих монархию и проживающих в настоящее время за границей.

На заседании совета революционного командования Йемена

КАИР, 12 октября. (ТАСС). Вчера в Сане состоялось заседание совета революционного командования Йеменской Арабской Республики под председательством премьер-министра Абдаллы ас-Саллаля. На этом заседании обсуждалось военное положение на границах Йеменской Республики.

Как указывает агентство МЕН, после заседания заместитель премьер-министра Эль-Бейдани заявил, что совет наметил необходимые меры, направленные на ликвидацию военной агрессии против Йемена и уничтожение в течение недели вооруженных банд, проникших на йеменскую территорию с севера и юго-востока.

Агентство указывает также, что в районе города Мариб йеменские правительственные войска разбили вооруженные отряды, проникшие на территорию Йемена из английского протектората Бейхан. По сообщению агентства, командование йеменской армии специально направило туда новые подкрепления. Предполагается, что этот район будет полностью очищен от вооруженных банд в течение трех дней.

ПОСЛЕДНИЕ СООБЩЕНИЯ

БУНДЕСТАГ ПУСКАЕТ ПЫЛЬ В ГЛАЗА

БОННН, 12 октября. (ТАСС). Сегодня в боннском бундестаге закончились дебаты по правительственному заявлению канцлера Аденауэра. В центре внимания были вопросы внешней политики. Дискуссия вновь показала, что как партии правительственной коалиции, так и социал-демократическая оппозиция считают сейчас своей первоочередной задачей любыми средствами сорвать германское мирное урегулирование.

В заключение дебатов была принята резолюция, требующая созыва «постоянной конференции» четырех держав для решения германского вопроса. Этот маневр боннского бундестага является не чем иным, как очередной попыткой уйти от действительного решения этой проблемы. Что это именно так, видно из содержания резолюции. Бундестаг заявляет о своем намерении «всеми средствами» защищать существующий сейчас оккупационный режим в Западном Берлине.

НОВОЕ БРЕМЯ НА ПЛЕЧИ НАРОДА

ТОКИО, 12 октября. (ТАСС). Японское правительство одобрило решение 14 частных железнодорожных компаний повысить с 1 ноября этого года плату за проезд на 10 процентов.

Японские трудящиеся, заявил заведующий политическим отделом Генерального Совета профсоюзов Ясудзуня, развернут решительную борьбу против намерений правящих кругов возложить на плечи народа новое бремя.

ВТОРАЯ ЭФИОПСКАЯ ПЯТИЛЕТКА

АДДИС-АБЕБА, 12 октября. (ТАСС). В Эфиопии одобрен второй пятилетний план развития страны. На его осуществление выделено в два раза больше ассигнований, чем на первый пятилетний план. Основное внимание второй пятилетний план уделяет развитию сельского хозяйства. Предполагается провести земельную реформу.

Одним из крупнейших промышленных объектов второй пятилетки явится нефтеперерабатывающий завод в Ассабе. Он будет построен с помощью Советского Союза.

ГРЕЧЕСКАЯ ПОЛИЦИЯ СТРЕЛЯЕТ В РАБОЧИХ

АФИНЫ, 12 октября. (ТАСС). Вчера центральные улицы Афин, где собрались бастующие строители, превратились в арену кровопролитных столкновений между бастующими и полицией.

На справедливые требования бастующих об удовлетворении их прав правительство ответило выстрелами и слезоточивыми газами. В результате столкновения демонстрантов с полицией было ранено и избито 35 строителей. 25 человек арестованы.

Сегодня строители объявили новую однодневную забастовку в знак протеста против наступления правительства на их права. Единая демократическая левая партия (ЭДА), организации рабочих и десятки других организаций осуждают в своих заявлениях и телеграммах правительство как единственного виновника кровавых событий вчерашнего дня. «Наступление правительства на строителей вызвало гнев всего рабочего класса страны», — пишет газета «Авги».

Гбение объявил голодовку

ЛЕОПОЛЬДВИЛЬ, 12 октября. (ТАСС). *Преемник Патриса Лумумбы на посту председателя партии национальное движение Конго Кристоф Гбение, брошенный местной службой безопасности в тюрьму, в знак протеста против незаконного ареста объявил голодовку.*

Представители различных националистических партий страны направили в связи с этим председателям палаты депутатов и сената конголезского парламента письма, в которых протестуют против ареста Гбение. Авторы писем требуют немедленного освобождения Гбение.

„ЛЕБЕДИНОЕ ОЗЕРО" БУНДЕСВЕРА

БОННН, 12 октября. (ТАСС). Около 10 000 солдат и 3 000 машин 6-й механизированной дивизии западногерманского бундесвера, а также части датской армии принимают участие в маневрах, проходящих на Балтийском побережье Шлезвиг-Гольштейна. В маневрах, которым командование бундесвера дало название «Лебединое озеро», участвуют танки, вертолеты и самолеты западногерманской армии.

Одновременно на Балтийском побережье ФРГ идут осенние учения подразделений западногерманской пограничной охраны.

Агентство ДПА сообщает также об учениях подразделений западногерманских и французских «боевых пловцов», происходящих в районе между Килем и Фленсбургом.

Преследование крестьян

САН-ХОСЕ, 12 октября. (ТАСС). Крестьяне из Сан-Исидоро-де-Пеньяс-Бланкас (Коста-Рика), доведенные до отчаяния нищетой, заняли в августе месяце земли помещиков. Полиция, состоящая на службе у латифундистов, жестоко расправилась с крестьянами и произвела среди них аресты. Недавно крестьяне вновь захватили помещичьи земли и вновь были арестованы и брошены в тюрьму.

ПРОТЕСТ МИССИИ СВЯЗИ ВЕРХОВНОГО КОМАНДОВАНИЯ ВНА

ХАНОЙ, 12 октября, (ТАСС). Миссия связи Верховного командования Вьетнамской народной армии направила международной комиссии по наблюдению и контролю послание, в котором протестует против пороскоки вооруженных сил в демилитаризованную зону.

По сообщению агентства ВИА, нгодиньдьемовские власти перебросили в южную часть демилитаризованной зоны два подразделения «гражданской гвардии» для создания там «стратегических деревень», этих замаскированных концлагерей. Миссия связи Верховного командования призывает международную комиссию содействовать удалению этих вооруженных сил из демилитаризованной зоны.

ПОЛЕТ „МАРИНЕРА 2"

ВАШИНГТОН, 12 октября, (ТАСС). Национальное управление по аэронавтике и исследованию космического пространства объявило, что, по последним расчетам, космический корабль «Маринер-2», запущенный 27 августа с мыса Канаверал в сторону планеты Венера, пройдет от нее в середине декабря на расстоянии 20 900 миль, а не в пределах 9 000 миль, как предполагалось ранее.

Локатор находит цель

Сторожевой корабль взял курс вдоль кромки двенадцатимильной полосы. Неприметная линия делит огромный темно-зеленый океан на две части. Одна часть — двенадцать миль от берега — это советские территориальные воды. На краю этой полосы начинается территория Советского государства. Дальше идут нейтральные, а еще дальше — чужие воды.

Неспокойно на душе у командира. Ночь темна. Плотной стеной опустился на палубу туман. Сигнальщик Борис Коршунов с тревогой докладывает об отсутствии видимости.

В такую погоду обнаружить притаившегося врага может только локатор. Это хорошо знает старшина первой статьи Василий Коцарь. Вот почему он пристально следит за экраном. Вдруг на экране появилась светящаяся точка. Точка двигалась. Опытный радиочетвертист сразу определил, что это такое.

— Малая цель! По пеленгу 20, дистанция 50 кабельтовых, — сообщил он на главный пункт.

Командир понял: неизвестная цель находилась в советских водах. Если бы это было свое судно, на нем горели бы огни. Значит, кто-то скрывается здесь.

— Идем на опознавание цели! — приказал командир рулевому.

Быстроходный корабль круто изменил курс. Взволнованной трелью залились сигнальные звонки. На корабле объявлена боевая тревога. Комендоры, сигнальщики, мотористы, электрики выбежали из кубриков и заняли места на своих постах.

Через некоторое время пограничный корабль приблизился к неизвестной цели на расстояние двух кабельтовых. Об этом доложил локаторщик Василий Коцарь.

— Дать луч!

— Есть дать луч! — и матрос Григорий Шмудивый направил сноп яркого света вперед по носу корабля. Луч выхватил из темноты и тумана какое-то судно. Сигнальщик старший матрос Борис Коршунов узнал японскую шхуну. Она нарушила государственную границу и под покровом темноты пробиралась в глубь наших вод.

Вверх взвились красные, белые ракеты. В молочном тумане разливался мягкий матовый свет. Это командир пограничного корабля предлагал шхуне застопорить машины. Но вкинув шхуны, не обращая внимания на сигналы, продолжал путь. Тогда пограничный корабль пошел наперерез нарушителям. Оказавшись рядом с чужеземным судном, командир отдал приказ высадиться осмотровой группе.

На воду опустили шлюпку. В ней разместилось шесть смельчаков: моторист Александр Грищенко, комендор Владимир Золотов, рулевой Анатолий Степанов, сигнальщик Борис Коршунок, радист Александр Вдовин. Возглавил группу мичман Григорий Беликов.

Шлюпка, врываясь в пенистых волнах, уверенно шла к иностранному судну. Вот она, покачавшись на месте, пристала к борту шхуны. Матросы один за другим поднялись на палубу. Капитан судна встретил пограничников лестной улыбкой на лице и поклоном.

Старший осмотровой группы мичман Беликов вполголоса распорядился:

— Осмотреть судно!

Александр Вдовин спустился в машинное отделение. Моторы работали полным ходом. Значит, случайно не могло занести иностранцев в наши воды. Вдовин поднялся в рулевую. Там, пластая сонные глаза, стоял матрос. Руль был привязан.

— Моя спала, моя была сонная, — залепетал рулевой.

Тем временем пограничники, осмотрев шхуну, пришли к единому выводу, что это рыбацкое судно проникло в наши воды для хищнического лова рыбы. Результаты осмотра доложили командиру корабля, который приказал вывести шхуну в нейтральные воды. Так было и сделано. Пограничный сторожевик отконвоировал шхуну за рубеж советских вод. Капитана строго предупредили о недопущении в дальнейшем нарушения морской границы СССР.

Капитан
М. МАКСИМОВИЧ.

К 150-летию Отечественной войны 1812 года

Битва при Малоярославце

Малоярославец — небольшой город, расположенный в 124 километрах к юго-западу от Москвы. Он стоит на берегах реки Лужи, обрамлен садами, прикрыт с юга лесом. Казалось бы, жить городку в тишине и покое! А между тем его история — цепь потрясений.

В городском сквере стоит небольшое каменное строение, украшенное гербом. На гербе — поднявшийся на задние лапы медведь с грозно поднятою секирой. Это символ города. Таким он встал перед врагом в грозные дни октября 1812 года.

Наполеон, отступая из Москвы, решил провести свои армии в южные губернии России, богатые продовольствием. Его силы двигались по Старой Калужской дороге, по направлению к Калуге.

Разбив под Тарутином войска Мюрата, Кутузов немедленно двинул свои силы к Малоярославцу, стоявшему как раз на пути продвижения главных сил Наполеона.

Еще до подхода русских войск к Малоярославцу служащий местного суда Савва Беляев под пулями французских стрелков открыл мельничную плотину на реке Луже. Потоки воды задержали продвижение врага почти на сутки.

В ночь с 23 на 24 октября 1812 года завязалось сражение в Малоярославце. В боях принимали участие главные силы обеих армий. Город, двенадцать раз переходивший из рук в руки, превратился в груду развалин. В деревне Немцово (ныне Радищево), расположенной у самой окраины города, в доме, принадлежащем великому русскому революционеру Александру Радищеву, разместилась ставка Кутузова. На противоположной окраине, в деревне Городня, в избе ткача Кирсанова заседал штаб Наполеона.

Наполеону стало ясно, что прорыв на Калугу обречен на провал. «Их невозможно атаковать,— сказал на военном совете маршал Бессьер. — Разве вы не видели вчерашнего поля битвы, разве не заметили, с какой яростью русские новобранцы, еле вооруженные, едва одетые, шли там на смерть?».

Наполеон решил отступать на Смоленск, по местам, уже разоренным им при наступлении. Гибель «великой армии», получившей смертельную рану на Бородинском поле, была окончательно предрешена на улицах Малоярославца. Отсюда Кутузов начал свое знаменитое контрнаступление, завершившееся полным разгромом захватчиков.

Здание с гербом — это музей. В чем собраны реликвии войны 1812 года, славной битвы за Малоярославец.

В центре сквера возле музея — памятник Кутузову, за ним — братские могилы героев 1812 года, у скалы — бронзовая фигура русского солдата, возлагающего венок Славы. На металлических досках — списки воинских частей и перечень погибших в сражении.

И еще памятник: это скала, в которую вмонтировано полуразбитое оружие.

Памятники поставлены русскими полками в столетнюю годовщину Малоярославецкого сражения (1912 г.).

Величественным памятником войны 1812 года является и бывший Малоярославский монастырь. Его «Голубые ворота» изрешечены ядрами и пулями.

Жестокие сражения развернулись на подступах к Малоярославцу осенью 1941 года. Как и в Бородине, здесь проходил фронт новой исторической битвы за Москву. Временно оттесненные к Наро-Фоминску, советские части два месяца спустя внезапным броском подошли к Малоярославцу. Враг их не ждал. Гитлеровцы праздновали наступление нового 1942 года. Но бокалы так и остались недопитыми. Фашисты бежали, оставив в руках советских войск 35 танков, 160 орудий и много другой техники. А главное — не успели осуществить варварский план разрушения Малоярославца, хотя и взорвали несколько крупных общественных зданий. Страшное злодеяние совершили враги в полукилометре от Малоярославца: они заперли в сарае совхоза 375 раненых советских военнопленных и сожгли тем их заживо.

Малоярославец в наши дни строится, растет. Его промышленность выпускает на миллионы рублей запасных частей к сельскохозяйственным машинам, электрооборудование для автомашин, швейные изделия, строительные блоки и другую продукцию.

В перспективе — открытие нескольких новых предприятий: фабрик бельевого трикотажа, картонажной, завода по выпуску машин для пищевой промышленности. К 1964 году Малоярославец будет полностью газифицирован.

Город русской славы хорошеет с каждым годом.

Валентин ВОИНОВ,
корреспондент агентства печати Новости.

Стихи сахалинских поэтов

Александр Мандрик

Тятя

Комсомольцы Южно-Курильска в честь XXII съезда КПСС водрузили на вершине вулкана Тятя бюст В. И. Ленина.

Он смотрит царственно
в бескрайний
Аквамариновый простор.
Его не зря навеяли айны
Отцом семьи окрестных гор.
К нему никто не равнодушен,
Кто был хоть раз дали знаком,
И рыбакам, на лов идущим,
Он служит верным маяком.
И по его опасным склонам
Сквозь цепкий лес и бамбуки
К седой вершине неуклонно
Спешат туристы-смельчаки.
Для нас еще прекрасней стал он,
Огромен,
крут,
и величав,
С тех пор, как гордым пьедесталом
Стоит под бюстом Ильича.

●

Курильская легенда

— Ау! Откликнись,
русская душа! —
Раздался зов с причалившего
шлюпа.
Но морякам лишь эхом,
не спеша,
Ответили отроги Итурупа.
«Ужель земля Курильская пуста?
Своих гостей встречает
без привета?»
В сыром жилье забытого поста
Нашли остатки желтого скелета.
Предсмертный рапорт —
надпись на столе
В косых лучах посланцы
разглядели:
«Служили верно мы родной земле
И, погибая, духом не скудели.
По одному нас голод и цынга
Под вой пурги из жизни уносили.
Но не умрет на дальних берегах
Святое имя матушки-России»...
Не стерло время богатырский след,
И словно бы потомкам в назиданье
Об их геройстве через сотни лет
Дошло до нас суровое преданье.
И предков мы своих не подвели.
На островах дымящихся,
Курильских,
Стоят поселки, словно обелиски,
С причалов привечая корабли.

●

Поющие голоса Японии

Я не вижу его лица,
Я не знаю японский язык,
Но задумчивый голос певца
Через даль в мое сердце проник.
Словно за руку взяв он меня
И по селам прибрежным ведет,
Где в сиянии жаркого дня
По откосам сакура цветет.
И под солнцем блестит бирюза
Бесконечной равнины морской...
Но задумчивые глаза
На отечество смотрят с тоской.
Что им ярких цветов красота,
Если жизнь сплетена из тревог,
На циновках сидит нищета,
Невидимкой,
как мысль
между строк.
Если снова в военный мундир
Норовят землепашца облечь,
Чтобы он, как убийца, на мир
Обнажил окровавленный меч.
Только этому больше не быть —
Протестует японский народ.
Он себя не позволит убить
И других убивать не пойдет.
Все суровее голос певца,
Наливается силой стальной.
Я не вижу его лица,
Но шагает он рядом со мной.

В ПРИМОРСКОМ ГОРОДЕ

ЗАКОНЧИЛАСЬ НАВИГАЦИЯ

Комсомольско-молодежный экипаж теплохода «Курильск» завершил навигацию на линии Корсаков — бухта Крабовая. Он хорошо поработал, завершив годовой план по тоннам. К концу навигации экипаж дополнительно перевез свыше трех тысяч тонн народнохозяйственных грузов, получив около 22 тысяч рублей сверхплановых прибылей.

В бухте Крабовой на судне состоялся митинг членов экипажа совместно с представителями рыбобазы, посвященный закрытию курильской пассажирской линии.

Администрация, партийная и профсоюзная организации рыбобазы Западного консервного комбината наградили экипаж «Курильска» Почетной грамотой за хорошую работу по перевозке пассажиров и технических грузов в сайровую путину 1962 года.

ПОЧЕТНЫЙ МОРЯК

Почти четверть века назад впервые пришел на флот Константин Васильевич Лихтарович. На судах Сахалинского пароходства он работает кочегаром вот уже четырнадцать лет, и все эти годы идет о нем добрая слава.

В сентябре Константину Васильевичу исполнилось пятьдесят лет. Но он продолжает нести вахту у топки котла. Министр морского флота СССР В. Г. Бакаев наградил Константина Васильевича Лихтаровича за безупречный труд нагрудным знаком «Почетный работник морского флота».

ГОСТИ ИЗ ВАНИНО

В гости к морякам Сахалинского пароходства приехала агитационно-художественная бригада клуба Ванинского порта. Свой первый концерт бригада дала на теплоходе «Оха». Посмотреть и послушать самодеятельных артистов, несмотря на шторм и сильную качку, пришли все свободные от вахты моряки.

А в прошлый понедельник агитбригада клуба Ванинского порта выступила в Холмском Дворце культуры моряков. Художественный руководитель бригады т. Ковалев, председатель правления клуба диспетчер порта т. Солодчук побывали в Холмском порту, побеседовали с руководителями, рабочими погрузочного участка и собранные критические материалы использовали в программе концерта.

Зрители аплодисментами встречали сатирические стихи, написанные грузчиками, членами агитбригады тт. Дворяновым и Поповым. Пусть эти стихи еще несовершенны, но они очень злободневны. Вот одно четверостишие, критикующее работников жилищно-коммунального отдела пароходства:

В нашем доме скоро год
Как «заснул» водопровод.
Носим воду в этот дом
Кто корытом, кто ведром...

Во втором отделении концерта холмчане тепло аплодировали т. Солодчуку, исполнившему русские народные песни, и т. Попову, прочитавшему басню «В семье не без урода». Симпатии зрителей завоевал и ведущий программу — прораб порта Геннадий Меркин.

Агитбригада выехала в гости к портовикам Корсакова.

ЛИДЕРЫ ОПРЕДЕЛИЛИСЬ

В Холмске во Дворце культуры моряков начался очередной шахматный чемпионат на первенство города. В нем принимают участие 18 человек, в том числе восемь перворазрядников. Среди них — бывший чемпион Сахалинской области В. Свинаков, В. Щеглов, Н. Сидоров, И. Лычков, Л. Шипицын. Впервые в мужском чемпионате участвует перворазрядница Галина Дерибас.

Турнир должен не только выявить двух сильнейших шахматистов, которым будет предоставлено право защищать честь города Холмска на предстоящем в декабре областном чемпионате, но и послужить хорошей тренировкой для шахматистов Сахалинского пароходства, которым предстоит вскоре поездка в Одессу на Всесоюзные соревнования на первенство ДСО «Водник».

В первых турах определились лидеры: преподаватель 8-й школы Лычков, бухгалтер ремстройконторы Щеглов и Свинаков, набравшие два очка из двух возможных.

(Наш корр.).

г. Холмск.

„Мы здесь живем"

Так называется первый фильм, снятый созданной в Поронайске любительской киностудией. Возглавляет ее комсомолец Владимир Моноков. Его первые помощники — радиотехник рыбокомбината Рудольф Козырев, радист Виктор Коровин, мастер строительно-монтажного управления Геннадий Муховозник.

Первая лента кинолюбителей рассказывает о тружениках моря — рыбаках Поронайска, о земледельцах района, о школьниках. Маленький коллектив энтузиастов ведет сейчас съемки нового фильма, который будет посвящен 44-й годовщине Ленинского комсомола.

Л. ЧАПЛЕНКО.

ИЗВЕЩЕНИЕ

15 октября в Доме политического просвещения для изучающих основы марксизма-ленинизма читается лекция на тему **«Диктатура пролетариата и пролетарская демократия».** Лектор — кандидат исторических наук т. Картавцева Т. И.

Начало в 17 час. 30 мин.

Редкие документы

РИГА. (ТАСС). В Центральном Государственном историческом архиве республики хранятся интересные документы об Отечественной войне 1812 года. Большинство материалов характеризует режим оккупации, установленный наполеоновскими войсками на территории Латвии. В приказе маршала Макдональда, например, содержится требование к населению Курляндии — выплатить контрибуцию в размере двух миллионов рублей. Для внесения четвертой части этой суммы захватчики установили двадцатидневный срок. В письме неизвестного автора местным властям сообщается о систематических грабежах, учинявшихся французскими командами: «Без предъявления удостоверений и предписаний, без выдачи квитанции они забирают силой и увозят все наличное зерно, фураж, коров. Это разоряет животноводство, основу хозяйства этого района... Оставление крестьян без семян грозит ужасными бедствиями в будущем». Многие документы свидетельствуют о неповиновении крестьян, что приводило французов в ярость. Распоряжения оккупантов полны угроз расправиться с «бунтовщиками».

Среди архивных документов — печатные и рукописные тексты воззваний 1812 года, адресованных русским военным командованием немецкому народу. Особый интерес представляет обращение Барклая-де-Толли к германским войскам, сражавшимся на стороне Наполеона.

Оно начинается словами: «Немцы! Почему вы воюете против России, переходите ее границы, враждебно относитесь к ее народам?». Далее выражается понимание того, что подобные действия не являются результатом свободно принятого решения, а навязаны волей тех, кто стремится поработить Европу.

ЗАМЕТНАЯ ПРОФЕССИЯ

Почтальоны... Почему-то считают их людьми незаметной профессии. Но так ли это? Судите сами. Только жителям нашей области почтальоны ежедневно доставляют почти два с половиной миллиона газет и журналов, свыше 48 тысяч писем. Это в один день! А в месяц, в год?!

Почтальоны — самые частые гости в нашем доме, но, пожалуй, многие из нас незнакомы с ними. И в дни «Недели письма» мне хочется познакомить вас с Т. Паршиной, А. Глебяк, М. Зельманчук, В. Ивановой, М. Прокофьевой, Т. Земской, В. Вайсят — лучшими почтальонами нашей области, награжденными Министерством связи СССР нагрудным значком «Отличник социалистического соревнования».

М. ЖАДАНОВ,
межрайонный инструктор-контролер областного управления связи.

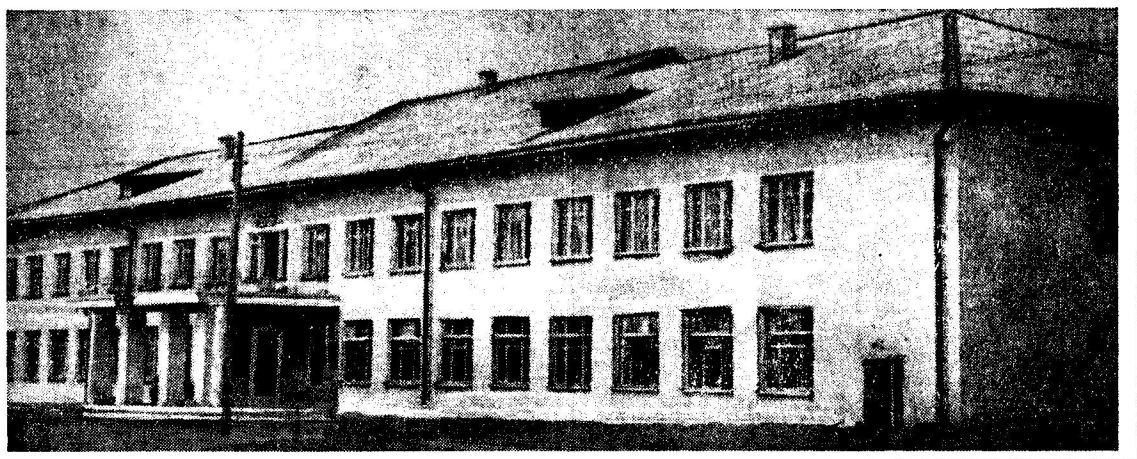

Александровские строители сдали в эксплуатацию добротное здание детского дома. Здесь расположены спальная комната на 120 человек, кухня и столовая, актовый и читальный залы, душевые, во дворе построены теплица, холодильник и хозяйственный корпус. В ограде разбиты клумбы, посажены цветы.

НА СНИМКЕ: общий вид детского дома.

Фото Г. Соколова.

Еще одно эхо войны

ВОРОНЕЖ, 13 октября. (ТАСС). В селе Первое Сторожевое на огороде колхозницы Балахниной случайно был обнаружен скрытый под вейлей склад мин и орудийных снарядов. Их закопали в землю гитлеровские захватчики, бежавшие под натиском советских войск с берегов Дона.

По просьбе районсиомата из Москвы в село прибыл специальный отряд по обезвреживанию взрывоопасного снаряжения, возглавляемый офицером Н. С. Лебедевым. В течение нескольких дней, рискуя жизнью, воины — старший сержант П. Евсиенко, сержант В. Воинов, младший сержант В. Гренченко, эффейтор Б. Лапук, рядовые В. Ивашкевич, Е. Лазовик, шофер А. Мозговой и другие извлекли из-под земли 584 мины, 205 артиллерийских снарядов, много гранат, патронов, несколько авиабомб. Этот смертоносный груз был перевезен в безопасное место и там взорван.

Жители села горячо поблагодарили мужественных бойцов Н-ского подразделения и сердечно пожелали им успехов в боевой и политической учебе.

„Снежный человек" на Сахалине...

О рассказе В. Аксенова „На полпути к Луне")*

Сенсация за сенсацией! Едва молодой очеркист Игорь Золотусский сделал открытие, установив, что Сахалин — остров обитаемый (см. журнал «Дальний Восток» № 2 за 1962 год), как тут же писатель Василий Аксенов обнаружил на этом острове «снежного человека». Правда, видимо по скромности, Аксенов не называет его «снежным», но по всем признакам речь идет именно о нем. Посудите сами.

За всю зиму, после отъезда на материк двухсот невест—сезонниц по рыборазделке, «снежный человек», скрывшийся за псевдонимом Валерий Кирпиченко, видел на острове «только двух женщин, точнее двух пожилых крокодилов — табельщицу и повариху». Естественно, это его не устраивало. И вот, взяв отпуск, он надевает на себя овчинный тулуп поверх пальто и отправляется в столицу порезвиться. Однако бурные события захватывают его в пути.

Впервые «снежный человек» ошалел еще в Хабаровске, увидев длинный ряд машин с зелеными огоньками и стеклянную стенку ресторана, сквозь морозные узоры которой просвечивал чинный джаз. Потом — в домике-притоне сеструхи Банина, едва ее братец заперся в спальне с приведенной для него на ночь Томкой, — у «снежного человека» «потемнело в глазах», он увидел, что сеструхе приятеля «под тридцать», что «она видела виды» и тут же «схватил ее за плечи». В постели она спросила:

— Ты с какого года?

— С тридцать второго.

— Ты шофер, что ли?

— Ну.

— Много зарабатываешь?

— А тебе-то что.

Проведя в притоне три дня и три ночи, а затем, подравшись с Банным («Ты, потрох! — с рычанием наступал он на него», и, оставив его сеструхе фото — на добрую и долгую память, «снежный человек» между делом погладил по руке официантку в аэропорту и с легкой душой зашагал к самолету, вспоминая, что попадались ему не только дешевки, но и прекрасные женщины. К примеру, доцент. «Баба эта была начальником геологической партии. Хорошая такая Анна Петровна».

На борту самолета «ТУ-114» «снежный человек» сорвал шапку с пассажира, севшего не на свое место, швырнул ее в проход, уселся, снял тулуп и положил его в ногах.

— Граждани, почему вы хулиганите? — спросила его бортпроводница.

— Спокойно! — рявкнул «снежный человек» и вдруг обомлел от ее нейлоновой красоты и моментально влюбился. «Он смотрел на девушку, и ему хотелось иметь от нее детей, но он даже не представлял себе, что с ней можно делать то, что делают, когда хотят иметь детей, и это было впервые, и его вдруг обожгло неожиданное первое чувство счастья».

С наивной первобытностью, естественной для «снежного человека», всю остальную часть отпуска герой рассказа В. Аксенова «На полпути к Луне» летал на самолетах между Москвой и Хабаровском, надеясь встретиться с бортпроводницей. На это уходят все его аккредитивы, зашитые в кальсонах.

Не говоря уже о «девицах» Ларисе и Томке, не менее «привлекательно» выглядит и третий персонаж рассказа — молодой моряк: «Пойдем, Валера! Я тут с такими девочками познакомился, ах, ах... Дело верное, браток, динамы не будет... У меня на это нюх...».

Может быть, прочесть обо всем этом было бы и забавно, если бы автор не пытался выдавать пошлость за романтику, зубоскальство — за юмор. К сожалению, дело обстоит именно так.

Нельзя не «умилиться» и набором слов, с помощью которых написан этот так называемый рассказ: потрох, шкура, зека, баба, учапала, законно, дерьбнуть, дешевка, шмотки, лабаст, префер, очкарик, модерная девочка, аморалка, будка (лицо) и т. п.

В заключение остается добавить, что, не ограничиваясь всей этой грязью, В. Аксенов походя поплевывает на нашу действительность: женщины-доценты — аморальны; девушки, приезжающие на путину по комсомольским путевкам,— всего-навсего невесты; среди молодых сахалинцев есть ребята, которые весь отпуск проводят в притонах; улицы красавца Хабаровска — горбатые, деревенские; если уж замечена на стене Грамота, то выдана она не кем-нибудь, а УСВИТЛОМ (управлением северо-восточных исправительно-трудовых лагерей, давно скончавшимся на Колыме). Ни школа, ни ФЗО, ни коллектив шахтеров, ни служба в армии (судя по героям рассказа), оказывается, ничему хорошему людей не учат...

Жаль, очень жаль, что молодой писатель, совершив вояж на Сахалин, не увидел своего современника, и теперь пытается выдать за него тупого и примитивного, как грабли, «снежного человека».

Н. МАКСИМОВ,
писатель.

*) «Новый мир», № 7, 1962 г.

Из вчерашней почты

В. Кравченко из пос. Вахрушев Макаровского района пишет: Наша аптека № 49 очень плохо снабжается лекарствами. Часто больные по рецептам врачей не могут получить необходимого лекарства.

А что на это скажут работники областного аптекоуправления?

Н. И. ЯЦЕНКО из г. Корсакова и **Л. А. МАЛЮШКИНА** из г. Долинска, будучи в командировке в г. Южно-Сахалинске, решили подбить набойки на туфли с тонким каблуком. Сапожник-частник, работающий на ул. Торговой, взял с них по... 7 рублей 50 копеек.

«Мы возмущаемся в горфо, — пишут тт. Яценко и Малюшкина, — и рассказали об этих баснословных ценах. Нам ответили: —Напишите заявление, мы будем брать с сапожника больше налога». Но нам думается, что это не решение вопроса. Разве нельзя для сапожников-частников установить твердый прейскурант и строго контролировать их работу?

На письмо т. Рязановой (опубликовано 18 сентября) председатель Лесогорского райисполкома г. Третьяков ответил, что в настоящее время вновь выделенное помещение под детский садик на 25 мест ремонтируется. После ремонта в этот садик будут приняты все дети, которые были зачислены из яслей № 1 и № 2 пос. Бошняково как переростки. Тов. Третьяков далее отмечает, что в проекте плана на 1963 год в пос. Бошняково предусматривается расширить детские учреждения на 50 мест.

РАДИО

15 ОКТЯБРЯ

УТРЕННИЕ ПЕРЕДАЧИ: 6.30 — Гаджиев. Квартет-поэма. 7.00 — Передача «Корабль возвращается на Землю». 7.30 — Из Москвы: последние известия. Концерт. 8.00 — Из Южно-Сахалинска: сводка погоды. 8.02 — Для школьников. «К 150-летию Отечественной войны 1812 года». 8.35 — Беседа врача. 8.40 — Программа передач, объявления. 8.45 — Концерт. 9.00 — Трансляция из Москвы.

ВЕЧЕРНИЕ ПЕРЕДАЧИ: 20.15 — Областные известия. 20.45 — Передача на корейском языке. 21.15 — Музыка из балетов зарубежных композиторов. 21.30 — Выступление консультанта обл. дома политического просвещения т. Балашниной. 21.45 — Играет оркестр народных инструментов. 22.00 — Корреспонденция «Будни нефтяников». 22.15 — Концерт «Есть такая партия». 22.35 — Классическая музыка. 23.40 — Последние известия.

16 ОКТЯБРЯ

УТРЕННИЕ ПЕРЕДАЧИ: 6.30 — Областные известия. 7.00 — Передача «В мире науки и техники». 7.30 — Из Москвы: последние известия. 8.00 — Из Южно-Сахалинска: областные известия. 8.10 — Мы о Родине песни поем. 8.25 — Обзор областных газет. 9.00 — Трансляция из Москвы.

ВЕЧЕРНИЕ ПЕРЕДАЧИ: 20.15 — Областные известия. 20.45 — Передача на корейском языке. 21.15 — Музыкальная азбука. 21.30 — Передача «Навстречу 45-й годовщине Октября». 21.45 — Хоровые произведения русских композиторов. 22.00 — Говорит делегат XXII съезда КПСС. 22.15 — Передача «Голоса родных» — для рыбаков-колхозников, находящихся в Олюторской и Магаданской экспедициях. 23.15 — Поют наши зарубежные друзья. 23.40 — Последние известия.

ТЕЛЕВИДЕНИЕ

14 ОКТЯБРЯ

15.00 — Для детей художественный фильм «Заре навстречу». 19.00 — Киножурналы «Советский Дальний Восток» и «Наука и техника». 19.20 — Кинофильм «Наши современники». 20.10 — Концерт Ольги Пархоменко, лауреата международных конкурсов, заслуженной артистки Украинской ССР. 20.45 — Музыкально-развлекательный фильм «Стрекоза и муравей». 21.00 — Концерт Государственного Украинского народного хора под руководством Григория Верхни. 21.30 — Художественный фильм «Мальчик мой».

15 ОКТЯБРЯ

19.00 — Телевизионный планет «Великая программа». 19.05 — Телевизионные новости. 19.20 — Кинофильм «Часовые советских морей». 19.50 — Киножурнал «Новости дня». 20.00 — Изучайте английский язык. Урок 6-й, повторный. 20.30 — Кинофильмы: «Авдотьевский», «Художник Златю Бояджиев». 21.00 — Художественный фильм «Ждите писем».

ПОГОДА

Сегодня днем в южных районах Сахалина и в г. Южно-Сахалинске ожидается облачная с прояснениями погода, временами небольшой дождь, ветер северо-восточный 10 — 15 метров в секунду, температура до 10 градусов тепла.

В театре и кино

САХАЛИНСКАЯ ОБЛАСТНАЯ ФИЛАРМОНИЯ

15 октября
в помещении музыкальной школы (Невельская, 47)

СОСТОИТСЯ КОНЦЕРТ

заслуженной артистки Украинской ССР, лауреата трех конкурсов в Варшаве, Париже и Зальцбурге

ОЛЬГИ ПАРХОМЕНКО

В концерте принимает участие Лия Левина.

Начало в 19 часов 30 минут. Билеты продаются.

□

СОВКИНО — новый цветной художественный фильм **Странствия Одиссея.** Сеансы: в 11, 13, 15, 16.50, 18.40, 20.30 и 22.30. **Люди и звери.** Сеансы: в 13.20 и 21 час (две серии), 19 часов (вторая серия). **Сын двух матерей.** Сеансы в 11.30 и 17.10. Для детей — **Утренняя роса.** Сеанс в 10 часов.

15 октября — **Странствия Одиссея.** Сеансы: в 11, 13, 15, 16.50, 18.40, 20.30 и 22.30. Новый художественный фильм **Черная чайка.** Сеансы: в 10, 12, 14, 16, 18, 20 и 22 часа.

КОСМОСОЛЕЦ — 14 и 15 октября **Все золото мира.** Сеансы: в 9.30, 11.20, 13.10, 15, 16.50, 18.40, 20.30 и 22.15. Для детей — 14 октября **Огни на реке.** Сеансы: в 11, 13 и 15 часов.

ХРОНИКА — **СДВ № 42 — 1962 год. Фитиль № 3. Советским космонавтам слава. Голодная степь.** Сеансы: в 12, 13, 18 и 19 часов. **Новости дня № 34 — 1962 год. Праздник революционной Кубы. Страницы великой борьбы. Советским космонавтам слава.** Сеансы в 16 и 17 часов. **Василиса Прекрасная.** Сеансы в 10.30 и 14.30. **Аку-Аку.** Сеанс в 20 часов.

15 октября — **Год 1812. Голодная степь. Мир — это требование народа. Фитиль № 3.** Сеансы: в 12.15, 13.15 и 17 часов. **Мир — это требование народа. Урок Грюнвальда. Голодная степь.** Сеансы в 18 и 19 часов. **Балтийская слава.** Сеансы: в 10.00, 15 и 20 часов.

АВАНГАРД — **Семь нянек.** Сеансы: в 15, 17, 19 и 21 час. **Новые приключения Кота в сапогах.** Сеанс в 13 часов.

15 октября — **С днем рождения.** Сеансы: в 15, 17, 19 и 21 час.

ЭКРАН — **Профессор Мамлок.** Сеансы: в 17, 19 и 21 час. **Флаги на башнях.** Сеансы в 13 и 15 часов.

15 октября — **Радость моя.** Сеансы: в 17, 19 и 21 час.

ДОМ КУЛЬТУРЫ ЖЕЛЕЗНОДОРОЖНИКОВ — **Сейм выходит из берегов.** Сеансы: в 14, 16, 18 и 20 часов.

КЛУБ «АВТОМОБИЛИСТ» — **Привидения в замке Шпессарт.** Сеансы: в 17 и 19 часов. **Сын полка.** Сеанс в 15 часов.

ОТКРЫТА ПОДПИСКА
на газету
„Советский Сахалин"
на 1963 год

Подписку принимают все городские и сельские отделения связи, почтальоны и общественные распространители печати.

Подписная цена:
на год — 6 руб, на шесть месяцев — 3 руб., на 3 месяца — 1 руб. 50 коп.

ТОВАРИЩИ! Подписку оформляйте своевременно и на продолжительное время. Это гарантирует бесперебойную и аккуратную доставку газеты.

САХАЛИНСКОМУ ОБЛАСТНОМУ ОБЪЕДИНЕНИЮ «СЕЛЬХОЗТЕХНИКА»

ТРЕБУЮТСЯ

на постоянную работу **слесари 4 и 5 разрядов, трактористы-бульдозеристы, экскаваторщики, шоферы.**

За справками обращаться: гор. Южно-Сахалинск, ул. Сахалинская, 46, комната 2.

Редактор В. И. ПАРАМОШКИН.

АДРЕС РЕДАКЦИИ: г. Южно-Сахалинск, ул. Ленина, 173. Телефоны: заместителя редактора — 30-23; ответ. секретаря — 30-55; зам. ответ. секретаря — 24-68, 27-38; отделов: партийной жизни — 23-62; пропаганды марксистско-ленинской теории — 22-71; промышленно-транспортного — 20-33; советского строительства, культуры и быта — 25-26; сельскохозяйственного — 22-23; информации — 27-11; писем трудящихся и рабселькоров — 22-84, 32-73; издательства — 36-60; объявлений и бухгалтерии — 36-62; типографии — 24-16.

ВМ01544. Издательство газеты «Советский Сахалин», г. Южно-Сахалинск, ул. Ленина, 173. Зак. № 650. Тираж 75 000 экз.