Пролетарии всех стран, соединяйтесь!

Советский Сахалин

ОРГАН САХАЛИНСКОГО ОБКОМА, ЮЖНО-САХАЛИНСКОГО ГОРКОМА КОММУНИСТИЧЕСКОЙ ПАРТИИ СОВЕТСКОГО СОЮЗА И ОБЛАСТНОГО СОВЕТА ДЕПУТАТОВ ТРУДЯЩИХСЯ

№ 75 (11821) СРЕДА, 31 марта 1965 года Год издания 40-й Цена 2 коп.

ВЕРНЫЙ ПУТЬ К УКРЕПЛЕНИЮ ЕДИНСТВА

Развитие мировых событий в современных условиях идет по пути, благоприятному для дела социализма и мира. Укрепляется могущество социалистической системы, растет ее авторитет и влияние на международной арене. Подъем национально-освободительного движения привел к созданию большого числа молодых государств, многие из которых ориентируются на некапиталистический путь развития. Ширится классовая борьба в странах капитала. Все новые силы вливаются в растущий фронт борцов за сохранение и упрочение мира.

Но империализм не сдает своих позиций без борьбы. Мировая реакция и ее главный оплот — американский империализм пытаются то в одном, то в другом районе разжигать очаги опасных конфликтов, стремятся обострить обстановку, предпринимают агрессивные акции. Особенно усердствуют империалисты в своих действиях, направленных против стран социализма, против молодых независимых государств, против революционного движения народов.

Правящие круги США расширяют военную интервенцию в Южном Вьетнаме, бросают против населения солдат, реактивные бомбардировщики, военно-морской флот, применяют газы. Американская военщина подвергает варварским бомбардировкам Демократическую Республику Вьетнам. Совершаются бандитские налеты на Лаос и Камбоджу. Не прекращаются провокации против Кубы. Агрессивные заправилы Североатлантического блока пытаются открыть западногерманским реваншистам путь к атомному оружию. Все это обостряет международную обстановку, создает опасность для всеобщего мира.

Для успешной борьбы против империализма, против его агрессивных устремлений в современных условиях особое значение приобретает сплоченность всех революционных сил. Необходимой основой такого сплочения является единство мирового коммунистического движения, солидарность всех социалистических стран. Ни для кого не секрет, что разногласия, существующие в мировом коммунистическом движении, в социалистическом содружестве, империалисты пытаются использовать в своих целях. Расхождения в коммунистическом движении, ослабляя его сплоченность, наносят ущерб делу мирового освободительного движения, делу коммунизма. Верное средство сорвать агрессивные замыслы империализма, обеспечить на Земле прочный мир, еще больше укрепить мощь социалистической системы — единство всех антиимпериалистических сил, всех сил свободы и прогресса.

Большим событием в жизни мирового коммунистического движения явилась консультативная встреча представителей коммунистических и рабочих партий, которая состоялась в начале марта в Москве. Ее участники руководствовались стремлением к единству действий, к солидарности коммунистов всего мира в активной борьбе против империалистической агрессии, за национальную независимость, за мир и безопасность народов, к сплочению всех коммунистов во имя великих идеалов нашего движения.

Созданная и выпестованная Лениным Коммунистическая партия Советского Союза всегда боролась и будет впредь со всей силой и энергией бороться за сплочение сил мира и прогресса, за единство рядов мирового коммунизма. Готовность советских коммунистов не жалеть усилий для достижения этой цели нашла новое подтверждение в постановлении Пленума ЦК КПСС об итогах консультативной встречи, принятом 26 марта 1965 года. Пленум полностью одобрил документы встречи — Коммюнике и Заявление о событиях во Вьетнаме, а также деятельность делегации КПСС.

Пленум считает, что консультативная встреча явилась важным шагом на пути к сплочению мирового коммунистического движения в целях борьбы против империализма и колониализма, за национальное освобождение, за мир, демократию и социализм. Итоги встречи показывают, что коммунистические партии, принимавшие в ней участие, полны твердой решимости сделать все от них зависящее для укрепления единства международного коммунистического движения на основе марксизма-ленинизма, пролетарского интернационализма, на основе линии, определенной Декларацией 1957 года и Заявлением 1960 года.

Главный путь к укреплению единства — повышение каждой коммунистической партией своей интернациональной ответственности, ее активное участие в совместных действиях в общей борьбе против империализма, колониализма и неоколониализма, в поддержку освободительной борьбы народов, против господства монополистического капитала, за всеобщий мир и утверждение принципов мирного сосуществования государств с разным социальным строем, за дело социализма и коммунизма. Таково мнение участников консультативной встречи. Пленум ЦК КПСС выразил полное согласие с этим мнением.

Сейчас, когда американский империализм совершает наглые провокационные действия во Вьетнаме, первостепенную роль приобретают совместные действия коммунистических партий всех стран мира, всех миролюбивых и демократических сил для отпора агрессии, для поддержки мужественной и героической борьбы вьетнамского народа за свою свободу и независимость, в защиту социалистической страны — Демократической Республики Вьетнам. КПСС, Советское правительство, весь наш народ, верные своему интернациональному долгу, оказывают братскому вьетнамскому народу помощь и поддержку в его справедливой борьбе, в укреплении обороноспособности ДРВ. Выражая мнение всей партии, всего советского народа, Пленум полностью одобрил меры, проведенные в этом направлении Президиумом ЦК КПСС по согласованию с руководством Партии трудящихся Вьетнама.

Наша партия полностью согласна с мнениями и соображениями, содержащимися в Коммюнике консультативной встречи. Она поддерживает предложения о путях укрепления сплоченности коммунистического движения, разработанные участниками встречи в условиях полного равноправия и взаимного уважения мнений всех партий. Эти предложения предусматривают совместные действия в борьбе за общие цели, коллективные усилия для улучшения взаимоотношений между партиями, использование двусторонних и многосторонних встреч и других форм партийных связей, прекращение открытой полемики, содержащей нападки и носящей нетоварищескую форму, обмен мнениями по важным проблемам современности в товарищеской форме, строгое соблюдение установленных Совещаниями 1957 и 1960 годов норм отношений между партиями. Интересам мирового коммунистического движения отвечает активная подготовка и проведение в подходящее время нового международного совещания братских партий.

Наша партия последовательно осуществляет конкретные меры по укреплению братской дружбы с социалистическими странами и сплоченности мирового коммунистического движения. После октябрьского Пленума был предпринят ряд важных шагов для дальнейшего развития связей и сотрудничества со всеми коммунистическими и рабочими партиями, одобренных прошедшим Пленумом ЦК. Советская правительственная делегация во главе с тов. А. Н. Косыгиным выезжала в Демократическую Республику Вьетнам и Корейскую Народно-Демократическую Республику. В ближайшее время советская партийно-правительственная делегация во главе с тов. Л. И. Брежневым посетит с официальным визитом Польшу, а делегация во главе с тов. А. И. Микояном примет участие в торжествах по случаю 20-летия освобождения Венгрии. За последние месяцы состоялись встречи и переговоры с делегациями многих братских партий.

«КПСС, — подчеркивается в постановлении Пленума, — и впредь будет неуклонно проводить ленинскую линию, выраженную в Программе КПСС, в Декларации и Заявлении московских совещаний, твердо отстаивать принципы марксизма-ленинизма, пролетарского интернационализма и вместе с другими компартиями добиваться сплочения всех социалистических стран, всех марксистско-ленинских партий, всех революционных сил современности в борьбе против империализма и колониализма, за национальное освобождение, за мир, демократию и социализм».

Необходимость принять действенные меры по преодолению трудностей в коммунистическом движении, по восстановлению единства его рядов диктует сама жизнь. В единстве и солидарности социалистических стран, в интернациональной сплоченности коммунистических и рабочих партий — ключ к новым победам в борьбе за торжество марксизма-ленинизма, за прочный и длительный мир, за счастье трудящихся.

(Передовая «Правды» за 29 марта).

Для блага народа

Материалы мартовского Пленума ЦК КПСС сейчас в центре внимания тружеников села, всех советских людей. И чем больше вчитываемся в них, тем яснее видим, что Коммунистическая партия, уделяя огромное внимание дальнейшему развитию сельского хозяйства, затрачивая на это большие средства, руководствуется прежде всего интересами народа, делает это для блага советских людей. «Мы понимаем, — подчеркивает в своем докладе на Пленуме ЦК партии Л. И. Брежнев, — что подъем сельского хозяйства — это то, что нам жизненно необходимо для успешного строительства коммунизма».

Трудно переоценить значение предлагаемых партией мероприятий по укреплению экономики сельскохозяйственных предприятий. Мне хочется остановиться на разделе доклада Л. И. Брежнева где он говорит об улучшении системы заготовок сельхозпродуктов. Известно, что в этом деле у нас имеется немало недостатков. Ежегодно при составлении промфинпланов совхозов мы по нескольку раз переделываем их. Так, только нынче за три месяца плановые задания по производству молока и мяса, по размерам посевных площадей менялись нашему хозяйству трижды. А все потому, как справедливо отмечается в докладе, что планы закупок продукции доводится совхозам лишь на один год, часто с большим опозданием. А потом они перекраиваются, неоднократно меняются, даются дополнительные задания. Все это вносит неуверенность в работу коллектива, порождает нервозность, а в конечном счете является одной из причин снижения производства продукции.

Большие перспективы открываются перед нашими совхозами в связи с повышением закупочных цен на продукты земледелия и животноводства. Хозяйства получат от этого большие доходы, которые можно будет направить на расширение производства. Для того, чтобы ускорить рост производства животноводческих продуктов, предлагается установить надбавки к действующим закупочным и заготовительным ценам. По крупному рогатому скоту они составят, например, от 20 до 55, а по свиньям — от 30 до 70 процентов.

Что это дает? Поясню на примере нашего совхоза. Наиболее убыточным у нас является свиноводство. Нынче мы запланировали продать государству 5 120 центнеров свинины живым весом. От реализации ее заранее также предусмотрели убытки в сумме 406 016 рублей. Эти убытки вытекают из разницы себестоимости центнера свиного мяса и его средней реализационной ценой. Ведь себестоимость центнера свинины предусмотрели мы в 209 рублей 30 копеек, а продавать ее должны были по цене 130 рублей за центнер. Таким образом, только на каждом центнере совхоз теряет без малого 80 рублей.

Если закупочная цена будет повышена, к примеру, на 50 процентов и составит 195 рублей, убытки от реализации свинины снизятся более чем в пять раз. Для достижения полной рентабельности нужно и труженикам совхоза значительно уменьшить себестоимость свинины в хозяйстве. Не меньший выигрыш будет иметь совхоз и от повышения заготовительных цен на мясо крупного рогатого скота.

И что отрадно: увеличение закупочных цен будет проведено без повышения существующих розничных цен на продукты питания.

Коллектив нашего совхоза в ответ на новую заботу о повышении благосостояния советского народа приложит все силы, чтобы выполнить и перевыполнить планы по ускоренному росту производства продукции.

В. ПЛОТЦЕВА,
старший экономист совхоза «Южно-Сахалинский».

ВЫГОДА СОВЕРШЕННО ОЧЕВИДНА

АЛМА-АТА, 29 марта. (ТАСС). Решения мартовского Пленума ЦК КПСС открывают большие возможности для дальнейшего подъема сельского хозяйства. Выгода новых закупочных цен на зерно для колхозов очевидна, сказал в беседе с корреспондентом ТАСС заместитель директора Казахского научно-исследовательского института экономики и организации сельского хозяйства М. А. Говор. За пшеницу, проданную государству в счет плана, колхозы нашей республики получат теперь по 80 рублей за тонну, а за сверхплановую — по 120 рублей.

Возьмем, к примеру, колхоз «Трудовой пахарь» Свердловского района Джамбулской области. С гектара посевов пшеницы здесь получают 2—3 тонны зерна, расходы составляют 40—50 рублей. Если из вырученной суммы (по новым закупочным ценам) вычесть все затраты на выращивание пшеницы, то доходы все-таки превысят расходы в 5—6 раз.

Возросшие доходы хозяйств позволят им увеличить затраты на удобрения, комплексную механизацию работ, улучшение культурно-бытовых условий жизни колхозников, а это в конечном счете резко повысит производительность труда.

ПЕРВАЯ СЕССИЯ ЮЖНО-САХАЛИНСКОГО ГОРОДСКОГО СОВЕТА

Состоялась первая сессия Южно-Сахалинского городского Совета депутатов трудящихся. Были рассмотрены вопросы: выборы мандатной комиссии; доклад мандатной комиссии; выборы председателя, заместителей председателя и секретаря исполкома; образование постоянных комиссий, утверждение заведующих отделами, утверждение председателя городского народного суда, утверждение административных комиссий и комиссии по делам несовершеннолетних, доклад «О мероприятиях по выполнению наказов и предложений избирателей».

Председателем исполкома Южно-Сахалинского городского Совета депутатов трудящихся избран депутат т. Захаров В. А. Первым заместителем председателя исполкома городского Совета депутатов трудящихся избран депутат т. Денисько Н. Н., заместителем председателя — т. Михина Н. В., секретарем исполкома — т. Давыдова Ю. К.

Членами исполкома горсовета избраны т. Аркова А. П., т. Алексеев Г. П., т. Владимиров К. Т., т. Демин Б. Н., т. Лебедева Е. А., т. Крушинина Е. И., т. Лясин С. С., т. Курбатов Ф. Ф., т. Савинцев И. Л.

Образованы постоянные комиссии исполкома городского Совета. Председателем финансово-бюджетной комиссии утверждена т. Доронина Т. В., по промышленности товаров народного потребления — т. Бородин И. С., по культпросветработе — т. Чурсина В. А., по бытовому обслуживанию — т. Сергеев В. Г., по социалистической законности и общественному порядку — т. Георгиевский Г. А., по коммунальному хозяйству и благоустройству — т. Гришаев А. И., по жилищным вопросам — т. Сопьяненко Б. Т., по строительству и строительным материалам — т. Текучев Н. И., по градостроительству—т. Лазукин Л. А., по торговле и общественному питанию—т. Турченко К. А., по транспорту и связи — т. Новицкий И. И., по народному образованию и просвещению — т Цой Н. А., по здравоохранению и социальному обеспечению — т. Стафеева Я. Е. Председателем комиссии по делам несовершеннолетних утверждена т. Михина Н. В.

Сессия утвердила административные комиссии. Их возглавили т. Давыдова Ю. К., т. Алексеев Г. П., т. Лясин С. С.

Городской Совет депутатов трудящихся утвердил председателем городской плановой комиссии т. Лебедеву Е. А., заведующим городским финансовым отделом т. Алексеева Г. П., заведующей городским отделом народного образования т. Крушинину Е. И., заведующей городским отделом здравоохранения т. Фитонову Г. И., заведующим городским отделом культуры т. Бердникова П. Ф., заведующим отделом коммунального хозяйства т. Кожемякина П. И., начальником городского отдела милиции т. Полякова П. И., заведующей городским отделом социального обеспечения т. Балыбердину А. И., главным архитектором города т. Маковецкого И. Н., заведующей общим отделом горисполкома т. Лебедову М. И.

Председателем городского народного суда утвержден т. Целищев И. А.

В прениях по докладу «О мероприятиях по выполнению наказов и предложений избирателей выступили т. Лясин С. С., депутат, председатель исполкома Синегорского поселкового Совета, т. Алексеев Г. П., депутат, заведующий городским финансовым отделом, т. Кожемякин П. И., депутат, заведующий горкомхозом, т. Сопьяненко Б. Т. депутат, председатель постоянной комиссии по жилищным вопросам, т. Текучев Н. И., депутат, начальник стройуправления № 1, т. Киляков В. А., депутат, управляющий госстройтрестом № 1, т. Немцев С. А., председатель облисполкома.

По обсужденному вопросу принято решение.

В работе сессии принял участие второй секретарь обкома КПСС т. Шевцов А. В.

УМЕНИЕ—ОСНОВА ВЫСОКИХ УЛОВОВ

ВОСЬМОЙ!

У скалистых берегов юго-западной Камчатки ведет промысел рыбы экипаж рыболовного сейнера «Обдорск», возглавляемый одним из старейших капитанов сахалинского рыбопромыслового флота Николаем Гавриловичем Фоменко.

На днях с борта этого судна получена радиограмма о том, что рыбаки «Обдорска», которые в прошлом году в числе 42 передовых сахалинских судоэкипажей подняли знамя Всесоюзного социалистического соревнования моряков рыбопромыслового флота, досрочно выполнили годовой план добычи рыбы. На их счету уже около 22 тысяч центнеров.

Экипаж рыболовного сейнера «Обдорск» — восьмое по счету судно управления морского рыболовного и зверобойного флота, досрочно завершившее годовой план добычи рыбы.

П. ЖИВАЕВ,
инженер отдела труда и заработной платы Сахалинрыбпрома.

ТАК КОВАЛАСЬ ПОБЕДА

Комсомольско-молодежный экипаж БМРТ «Сахалин» досрочно, 16 марта, завершил план первого квартала, выловив свыше 25 600 центнеров рыбы. Этот успех рыбаки завоевали в январскую стужу и февральские штормы, самоотверженно трудились и днем и ночью. Не унывали даже тогда, когда плохо было с орудиями лова, недоставало топлива и продовольствия.

...Подходила к концу первая половина февраля, а на счету экипажа БМРТ не было и девяти тысяч центнеров морского окуня. Обстановка создалась сложная. Однако трудности не поколебали уверенности коллектива в успехе, а, наоборот, сплотили его. Каждый член экипажа стал острее чувствовать ответственность за судьбу плана. Это ярко проявляюсь и в труде, и на собраниях, в ходе которых обработчики глубоко анализировали причины постигшей их неудачи, вносили деловые предложения.

Партийное бюро активизировало деятельность коммунистов, разработало конкретные мероприятия для улучшения работы БМРТ. Мы, например, решили немедленно сдать имеющуюся на борту готовую продукцию, пополниться необходимым промвооружением, топливом, водой и сменить район лова. Переход от Камчатки до Аляски экипаж использовал для всесторонней подготовки к предстоящей работе. В коллективе проводилась политическая и техническая учеба, быстрыми темпами ремонтировали и вооружали тралы, обследовали все машины и механизмы.

27 февраля БМРТ «Сахалин» приступил к промыслу рыбы в новом районе. Весь экипаж от матроса до капитана принял активное участие в обработке добываемой рыбы. Трудились, не считаясь со временем. Бригадиры В. П. Венгров и В. А. Лоза личным примером увлекали своих товарищей, добиваясь высокой производительности в труде. Траловая и машинная команды, штурманы, рулевые, дублеры и практиканты считали своим долгом после вахты спуститься в завод и оказать товарищескую помощь обработчикам. Своим добросовестным отношением к труду заслужили большое уважение коллектива матросы В. И. Дойников, В. А. Морозов, Н. М. Козлов, В. А. Волков, П. В. Ивинский, В. П. Канунников, В. Ф. Манкевич, Ю. Е. Асямов, электромеханик А. В. Давиденко, дублеры В. И. Масютин, Е. К. Романенко, П. Н. Клименко, боцман А. Н. Масленый и другие.

На судне развернулось соревнование за наиболее эффективное использование каждого часа рабочего времени. Смены упорно боролись за первенство, после работы обработчики горячо обсуждали итоги. Ежесуточно перерабатывали до 950 центнеров окуня, выпускали 400 — 420 центнеров мороженой продукции и 95—100 центнеров муки. В результате коллектив 11 марта выполнил месячное производственное задание, а через пять дней — и план первого квартала.

Успешная работа коллектива БМРТ «Сахалина» привлекла внимание экипажей камчатских и приморских судов, работающих в этом районе. Они обратились к нам с просьбой обменяться накопленным опытом. И вот 13 марта состоялся заочный семинар.

После напряженных часов труда экипаж «Сахалина» с пользой проводит свободное время. Перед коллективом трижды выступали с концертами участники художественной самодеятельности. Сейчас заканчивается шахматный турнир. Еженедельно выходит радиогазета, проводятся беседы и лекции.

25 марта, после перегруза, БМРТ «Сахалин» прибыл в район лова. Наш комсомольско-молодежный экипаж приложит все усилия для успешного выполнения поставленной перед ним задачи.

В. КУЛАГИН,
первый помощник капитана-директора БМРТ «Сахалин».

Берингово море.
Борт БМРТ «Сахалин».
(По радио).

ПРАКТИКОЙ ДОКАЗАНО

Капитан Кудренко поднялся на палубу, осмотрелся и сказал:

— Ветер крепчает.

— К добру ли, Станислав Александрович? — спросил я.

— В самый раз, — последовал ответ. — При волнении моря в четыре балла даже лучше ловить рыбу, чем в штилевую погоду. Практикой доказано...

На сейнере идут последние приготовления к выходу в море. В капитанскую каюту то и дело заглядывают старпом Олег Прешпективный, второй помощник Олег Найденов, тралмастер Анатолий Величко. Они — первый год на «Форели» А вот Кудренко здесь с прошлой путины. За пять месяцев, проведенных на лову, взяли тогда 12 500 центнеров рыбы и вышли на третье место в социалистическом соревновании среди судов управления морского рыболовного и зверобойного флота. На «Форели» каждый стремится работать так, чтобы добиться успеха, не отстать от других. Достижению цели во многом способствует овладение передовым опытом. Кудренко и его команда в числе первых усовершенствовали процесс лова путем применения трехщелевых облегченных досок. Это новшество по достоинству оценили и на «Эплоте», «Омулевке», «Ортовке», «Осте». При малых габаритах, вес каждой доски на полтора центнера меньше! А несколько щелей вместо одной уменьшают сопротивление доски, за счет чего увеличивается горизонтальное раскрытие трала, возрастает его уловистость.

— Что ни путина, то узнаешь много нового, — рассказывает тралмастер Анатолий Величко. — К примеру, раньше мы как-то не придавали особого значения регулированию грузов и кухтылей на нижних и верхних подборах. Теперь, используя это, улучшаем результаты траления. Жизнь постоянно подсказывает все новые эффективные способы повышения уловистости орудий лова.

Море отдает свои богатства пытливым находчивым, трудолюбивым — тем, кто не теряется в самой сложной промысловой обстановке. Случилось, что на «Форели» во время замета произошла авария трала: порвался нижний стальной трос. Дадут ли новый и когда — неизвестно.

— Попробуем врастить, — предложил тралмастер.

И что вы думаете — врастили. Добыча рыбы продолжалась.

Стремление в любой обстановке ловить как можно больше рыбы — присуще экипажу «Форели». Успеху способствует постоянное совершенствование орудий лова, овладение передовым опытом промысла. Недавно на сейнере заменили «кобой» клеченки — специальные трубы для крепления 50-метровых концов. Когда применяли трубы, трал выбирали вручную, так как клеченку нельзя было протащить через блок. Сейчас стали крепить все концы к общей скобе. Это позволяет выбирать трал с помощью лебедки: быстрее и легче. Пока это новшество внедрено лишь на некоторых передовых сахалинских судах типа СО, добывающих минтая у юго-западного побережья Сахалина. Поморы, например, только сейчас узнали о нем и пока продолжают ловить с клеченками. Но пройдет немного времени, и достояние сахалинских рыбаков станет всеобщим. Таков непреложный закон трудового содружества.

...«Форель» покидает ковш. Долго провожаю взглядом судно. Сегодня команда решила идти на промысел рыбы в район мыса Слепиковского. У экипажа высокое обязательство: к 1 мая надо добыть 7 тысяч центнеров рыбы.

Б. ЛЕМЕШЕВ.

РИГА. Плавучий док-гигант, построенный по заказу Советского Союза на шведских верфях «Гетаверкен», принял на ремонт первое судно — океанский дизель-электроход «Ангаргэс».

НА СНИМКЕ: «Ангаргэс» в новом доке.

Фото Д. Гедзюна. (Фотохроника ТАСС).

ДНЕВНИК СУДОРЕМОНТА

За прошедшую неделю (22 — 28 марта) на Холмском и Невельском судоремзаводах, в судоремонтных цехах управлений тралового, морского рыболовного и зверобойного, рефрижераторно-транспортного флота находилось в ремонте 34 судна, в том числе в капитальном — 24 и текущем — 10.

Из ремонта вышли рефрижератор «Алдан» и СРТ «Нерчинск».

Холмский завод задерживает в ремонте рыболовные сейнеры «Ольхон», «Обь» и «Обоянь».

Отдел материально-технического снабжения Сахалинрыбпрома не обеспечивает судоремонтные предприятия наждачными кругами, краснодеревными трубами, проволокой 6—6,5 мм, а лесотарный — березовой и дубовой фанерой.

Задача текущей недели: закончить ремонт рыболовных сейнеров «Ольхон», «Обь» и «Обоянь».

Вчера радировали

29 МАРТА РЫБАКИ САХАЛИНРЫБПРОМА ДОБЫЛИ 8 929 ЦЕНТНЕРОВ РЫБЫ, РЫБАКИ-КОЛХОЗНИКИ — 4 498.

В западной части Аляскинского залива БМРТ «Диомид» выловил 847 центнеров морского окуня и БМРТ «Сахалин» — 710 центнеров.

В северо-восточной части Аляскинского залива отряд средних рыболовных траулеров выловил 750 центнеров морского окуня.

В юго-восточной части Берингова моря отряд средних рыболовных траулеров выловил 1 025 центнеров камбалы.

В районе Северных Курил и юго-западного побережья Камчатки сейнерный флот сдал 4 650 центнеров минтая.

У юго-западного побережья Сахалина рыбопромысловый флот выловил 5 438 центнеров минтая.

С НАЧАЛА ГОДА ВЫЛОВЛЕНО 1 107 453 ЦЕНТНЕРА РЫБЫ, НА 309 597 ЦЕНТНЕРОВ БОЛЬШЕ, ЧЕМ ЗА ЭТОТ ЖЕ ПЕРИОД ПРОШЛОГО ГОДА.

ТРУДОВАЯ ДРУЖБА

В феврале экипажи рыболовных сейнеров «Ванадий» и «Сардина» колхоза «Дружба», где капитанами М. В. Филатов и В. А. Почтарь, вступили в парное соревнование и приняли высокие обязательства — досрочно к 95-летию со дня рождения В. И. Ленина выполнить годовой план. В результате товарищеской поддержки и помощи оба экипажа недавно одновременно завершили свои годовые планы добычи рыбы.

Из этого же района лова пришла и другая радостная весть — экипаж сейнера «Ерш» колхоза имени Котовского, где капитаном И. И. Лысенко, также выполнил годовое задание.

С. БОНДАРЕВ,
старший инженер организационного отдела облрыбакколхозсоюза.

Семинар специалистов

В Тымовске проведен трехдневный семинар агрономов, механиков и звеньевых совхозов Тымовского межрайонного управления. Участники семинара прослушали ряд лекций и рекомендаций специалистов о возделывании картофеля и овощей, о более эффективном использовании техники на весеннем севе, минеральных и органических удобрений, познакомились с агротехникой возделывания новой на Сахалине культуры — кузузику, с правилами защиты растений от болезней и вредителей. Семинар вели главный агроном т. Чесноков и главный инженер-механик управления т. Скуба, к чтению лекций привлекались специалисты совхозов и Кировского государственного сортоиспытательного участка.

П. РОМАНОВ.

●

Мастер высоких привесов

В декабре прошлого года труженики животноводческих ферм совхоза «Комсомолец» начали соревноваться за получение высоких привесов молодняка. Результаты работы передовиков показали, что в зимних условиях можно получать привес теленка по 800—900 граммов в сутки при плановом задании 550 граммов.

Характерны трудовые показатели отдельных животноводов. Скотник-телятник Старорусского отделения Ким Чу Ин имеет большой опыт по выращиванию телят. Много забот и труда вкладывает он в свое дело. Квартальный план по привесам был установлен в 2 736 килограммов. Он выполнил его досрочно, 23 марта. У Ким Чу Ина самые высокие трудовые показатели в совхозе. За сутки каждый телок, находящийся под его присмотром, прибавляет в весе по 830 граммов! Сколько умения, любви к делу надо проявить чтобы добиться таких успехов! Телята на его ферме хорошо растут, не болеют. Он умеет выходить, поставить на ноги самого слабого теленка. У него всегда стопроцентная сохранность животных.

Хорошо потрудилась телятница Любовь Ивановна Кожухова из Ключей и скотник-телятник Владимир Каверин из Соколовского отделения. Они также досрочно, 23 марта, выполнили квартальный план по привесам телят.

Б. КОЛОДИН.

●

Рассада идет в рост

Хорошо идут дела у парниководов Соколовского отделения совхоза «Комсомолец», где звеньевым двенадцатый год работает Ким Су Ен.

Высеянные парниководами в первых числах марта семена ранней капусты сорта № 1 в 80 рамах дали дружные всходы и хорошо идут в рост. Ровные рядки зеленых растений радуют глаз. Со дня появления всходов за ними установили постоянное наблюдение. За подрастающей рассадой заботливо ухаживают Пек Кап Сек и сам звеньевой.

Но кроме ранней капусты, которую нынче будут возделывать на четырех гектарах, овощеводы вырастят на 19 гектарах позднюю капусту и на 5 гектарах — помидоры. Наступает время сеять семена. Так что работы на парниках прибавляется с каждым днем.

— Фронт работы большой, — говорит звеньевой, — а на парники вместо 15 — 17 человек выделяют всего лишь пять человек.

Справедливое замечание, которое должны учесть руководители хозяйства.

К. БОЛОТИН.

●

Кировчане наметили рубежи

На центральной усадьбе совхоза «Кировский» состоялось собрание передовиков производства. С докладом «Передовики — решающая сила совхозного производства» выступил исполняющий обязанности директора совхоза В. В. Севидов. Участники совещания приняли социалистическое обязательство на этот год: вырастить картофеля 9 100 и сдать государству 4 500 тонн, продать государству мяса 305 тонн, молока — 1 750 тонн.

Большая группа передовиков награждена ценными подарками и денежными премиями.

Наш корр.

Весна близка

В этом году наша комплексная механизированная бригада обязуется получить урожай картофеля по 200 центнеров с каждого гектара. Свое слово полеводы подкрепляют конкретными делами. В течение зимы коллектив заготовил около двух тысяч тонн органических удобрений. Большая часть их будет вывезена под картофель. Хорошо было организовано хранение семян: они находятся в отличном состоянии.

Зная о том, что яровизация клубней ускоряет всходы и повышает урожайность картофеля на 20—25 процентов, полеводы провели подготовку к этому мероприятию. Сейчас в отделении два яровизатора на 120 тонн. Кроме этого, семенной картофель будет яровизироваться еще в одном помещении. Мы ставим задачу прояровизировать как можно больше клубней. На днях бригада заложит в яровизатор первые десять тонн картофеля. Чтобы обеспечить своевременную доставку клубней из хранилища, группа рабочих в течение нескольких дней затаривает картофель.

Много забот сейчас у наших механизаторов. Они продолжают вывозить местные удобрения на поля. На вывозке навоза трудятся трактористы тт. Тимофеев, Пономарев, Филиппов и другие. Коллектив бригады старается полностью использовать каждый рабочий день.

П. ЗВОНКОВ,
бригадир полеводов второго отделения совхоза «Краснопольский».

ЛЕНИНГРАД. В завершающем году семилетки турбостроители Металлического завода имени XXII съезда КПСС отправят на многочисленные энергетические стройки Советского Союза еще больше паровых и гидравлических машин. Производство их по мощности возрастет на 31 процент по сравнению с прошлым годом.

Сейчас коллектив цеха работает над созданием паровых турбин мощностью в 200 и 300 тысяч киловатт.

НА СНИМКЕ: слесарь-сборщик роторного участка Юрий КЛЕМЕНТЬЕВ у ротора низкого давления турбины мощностью 200 тысяч киловатт для Беловской ГРЭС.

Фото П. Федотова. (Фотохроника ТАСС).

ХОЗЯЙСТВОВАТЬ РАСЧЕТЛИВО, УМЕЛО

ИНТЕНСИВНО ИСПОЛЬЗОВАТЬ ОСУШЕННЫЕ ЗЕМЛИ

ОБСУЖДАЕМ СТАТЬЮ А. К. СВЕТЛИЧНОГО «О НЕКОТОРЫХ ВОПРОСАХ СЕМЕНОВОДСТВА КАРТОФЕЛЯ»

Одним из важнейших резервов дальнейшего увеличения производства сельскохозяйственных продуктов в нашей области является освоение избыточно увлажненных и заболоченных земель и включение их в культурный севооборот. Работа эта проводится. Более 28 тысяч гектаров переувлажненных минеральных земель и торфяников уже осушено. Однако осваиваются осушенные площади крайне медленно. Например, на 11 287 гектарах необходимо провести культурно-технические мероприятия. Эти земли надо очистить от кустарников, мелколесья, пней, сделать планировку поверхности. Некоторая часть осушенных земель занята малопродуктивными сенокосами и пастбищами, постепенно вновь заболачивается.

Между тем при разумном ведении хозяйства с осушенных земель можно получить значительное количество овощей, картофеля, кормов. Что для этого нужно сделать? Изменить технологию осушения. Сейчас в области осушение проводят открытыми каналами, которые размещают через 100—200 метров друг от друга. При этом способе не всегда достигается создание необходимого водно-воздушного режима на осушенных площадях для возделывания культурных растений. Гораздо эффективнее применение закрытого дренажа. Большие затраты на его строительство быстро окупаются, если на осушенных землях выращивать так называемые интенсивные культуры — картофель, овощи, корнеплоды. Например, в совхозе «Детскосельский» Ленинградской области затраты на строительство закрытого дренажа при использовании осушенных площадей под овощи и картофель окупились в первый же год.

Хорошо окультуренные торфоболотные почвы — крупнейший резерв плодородия. Эти почвы богаты азотом. Следовательно, при возделывании на них сельскохозяйственных культур отпадает необходимость во внесении органических удобрений. При правильной агротехнике торфяники дают высокие урожаи картофеля (до 400—500 центнеров с гектара), капусты (до 800 центнеров), кормовых корнеплодов (400—600 центнеров с гектара).

В своей статье «О некоторых вопросах семеноводства картофеля», напечатанной в газете «Советский Сахалин» 13 февраля 1965 года, главный агроном совхоза «Южно-Сахалинский» А. К. Светличный, анализируя причины низкой урожайности картофеля сорта «приекульский ранний», совершенно справедливо указывает, что отрицательное влияние на сохранение семенных качеств картофеля оказывают вирусные болезни, а также «черная ножка». А ведь известно, что семенной картофель можно оздоровить, если его выращивать на торфяниках. Так, на птицефабрике «Центральная» картофель сорта «приекульский ранний» выращивался на торфянике, осушенном закрытым дренажом. При глазомерной оценке ни ботва, ни клубни вирусами поражены не были. Клубни получились небольшие, ровные, гладкие, почти без парши, гнили и «черной ножки». На участке, где на гектар посева внесли по 60 килограммов азота и по 120 килограммов фосфора и калия (в расчете на действующее вещество), собрано по 200 центнеров картофеля.

Практикой и многочисленными опытами, проведенными в Белоруссии, доказана возможность значительного оздоровления картофеля при выращивании его на торфяных почвах. На этих почвах картофель меньше поражается ризоктонией, «черной ножкой» и, что особенно важно, паршой и вирусными болезнями. Причем эти качества картофель не теряет даже при последующем выращивании на минеральных почвах. Вот почему сейчас в Белоруссии придают исключительно серьезное внимание организации семеноводческих хозяйств на окультуренных торфяно-болотных землях.

Следует иметь в виду, что агротехнические приемы возделывания картофеля на торфяниках отличаются от приемов агротехники на минеральных почвах. Это объясняется особенностями физико-химических и биологических свойств торфяников, на 80—90 процентов состоящих из органического вещества. Чтобы ускорить разложение дернины, торфяники сначала дискуют или фрезеруют. Потом проводят глубокую вспашку с полным оборотом пласта, для чего лучше всего применять кустарниково-болотные плуги. Весной обработку почвы необходимо начинать как можно раньше. Первое дискование лучше проводить по мерзлоте, при оттаивании почвы на глубину 10—12 сантиметров.

Торфяные почвы позднее оттаивают, на них раньше начинаются заморозки. В связи с этим особое значение приобретает посадка яровизированными семенами, возделывание раннеспелых и среднеспелых сортов картофеля. Посадку на торфяниках лучше всего делать на гребнях. Гребнистая поверхность ускоряет высыхание и прогревание почвы, что позволяет делать посадку в более ранние сроки.

При выращивании картофеля на торфяниках исключительно большое значение имеют минеральные удобрения. Почвы такого типа содержат огромные запасы азота. Но в неосушенных, неокультуренных торфяниках он находится в неусвояемой органической форме. При осушении земель улучшается водный режим и аэрация, микробиологические процессы усиливаются. Происходит минерализация органического вещества, оно становится доступным для растений. Чтобы ускорить этот процесс, в торфяники вносят фосфорные и калийные удобрения. Поэтому роль фосфорных и калийных удобрений на торфяниках очень велика. По нашим данным наибольшая прибавка урожая картофеля была получена на участке торфяника, на который вносились повышенные дозы фосфора и калия (по 120 килограммов действующего вещества на гектар).

Наша область располагает большими возможностями для выращивания семенного картофеля на торфяниках, в частности, совхозы «Долинский», «Южно-Сахалинский», птицефабрика «Центральная» и другие. В этих хозяйствах имеются большие площади земель, осушенных открытой сетью. Если по-хозяйски использовать их, то эти торфяники с успехом можно пустить под картофель и другие интенсивные культуры.

Л. СТАРЧИКОВА,
старший научный сотрудник областной сельскохозяйственной опытной станции.

В ЦЕХЕ—НОВЫЙ ТЕХНОЛОГ

Утром в литейно-кузнечном цехе паровозо-вагоноремонтного завода появился новичок. Поздоровался с рабочими, прошел на свое место. Присев на корточки, стал разравнивать землю. Формовщики наблюдали за ним.

— Опыт видно есть.

Михаил работал неторопливо, но споро. В перегоревшей черной земле печатались углубления, сверху он накрывал их опоками. Утром формы зальют расплавленным чугуном, металл остынет и только тогда станет ясно, правильно ли были изготовлены формы. Рядом с ним и еще дальше, до середины пролета, трудились другие формовщики.

На другой день перед началом смены Михаил пришел к обрубщикам, отыскал свои отливки. Они были как на подбор. Михаил долго их рассматривал, стараясь отыскать какой-нибудь дефект. Он это делал каждый раз, чтобы увидеть свои ошибки и не допускать их впредь. Другие формовщики вначале усмехались:

— Любуется что ли?

Потом и сами зачастили к обрубщикам. Раньше этого не было.

— Наше дело — форма: закрыл ее — и табаш!

Вот и выходило, что при литье получалось много брака. Когда на это указывали, некоторые рабочие отмахивались:

— В литье без брака не обойтись. Темное дело. Все на глазок да наощупь.

Примерное литье Михаила Лукьянюка показывало, что в «темном деле» есть свои закономерности, учитывая которые можно свести брак до минимума.

Михаил освоился в цехе, у него появились товарищи. Встречаясь утром, перебрасывались шутками, толковали о новостях, шли в обрубочную смотреть «свою вышечку». Удивляло Михаила одно обстоятельство: некоторые «старички» не помогали малоквалифицированным рабочим. Если к ним обращались за советом, не отказывали. А вот по собственной инициативе не шли навстречу.

Друзья объясняли Михаилу:

— От дедов идет: «Нам, слышь, не подсказывали, своим умом доходили».

— Так, прежде чем паренек научится, сколько браку наделает! Нет, так не годится...

Михаил Лукьянюк, как только выдавалась свободная минута, шел к «подшефным», присаживался рядом, объяснял, показывал, как надо работать. «Старички» стали обижаться:

— Чего ходишь в другой конец цеха? Мы-то рядом, подскажем, если что не так.

Лукьянюк спрятал улыбку:

— Думал — некогда вам...

Заказы цех выполнял самые разные: литы тормозные колодки, вагонные буксы, печные вьюшки, кухонные плиты. Михаил часто делал формы под печные конфорки. Однообразная и трудоемкая работа. Лукьянюк пришел к начальнику цеха:

— Надо изготовить кокили. Партия конфорок большая, окупятся.

Предложение формовщика одобрили. Через некоторое время чугун стали заливать в разъемные металлические формы. Чтобы металл не приваривался к металлу, Лукьянюк покрывал внутреннюю часть кокиля краской из распылителя собственной конструкции. Конфорки стали «печь, как блины».

Вскоре случилось так, что цех остался без технолога. Стали подыскивать подходящую кандидатуру. Выбор пал на Михаила. Он не задавал вопроса: «справлюсь ли?», спросил:

— Поможете?

— С этого все начинают. Конечно, поможем.

Новая должность — новые заботы. Теперь Лукьянюк отвечал не за собственную продукцию. Составлял технологию изготовления всех деталей, которые выпускал цех. Надо было и шихту составить, и правильно подобрать формовочную землю, и проконтролировать, каковы формы. На первых порах сильно уставал, приходил домой с одной мыслью: отоспаться. Но к столу звали учебники, контрольные работы, которые надо было выполнить: у студента-заочника машиностроительного техникума приближалась сессия.

Долгое время нового технолога мучил вопрос, как предотвратить сваривание земли с металлом. Земля в цехе «слабая» — малая огнеупорность. Выход один: надо покрывать форму краской. Пробовал спиртовые и ацетоновые — отливки получались чистыми, но краски дорогие. Однажды взял бензин, подмешал к нему графит, огнеупорную глину, покрыл этим составом внутреннюю часть формы и поджег. На поверхности осталось ровное покрытие. Когда залили металл, заготовка получилась что надо...

Как-то молодой рабочий Анатолий Китаев делал формы для вагонных букс. Когда их вскрыли, пять отливок оказались негодными. Анатолий пришел к мастеру, протянул аттестационную книжку:

— Оторвите талон.

Сам пришел, хотя и знал, что после того, как из книжки за допущенный брак оторвут три талона, ему надо будет сдавать экзамены на подтверждение квалификационного разряда.

— Понимают люди, какая на них лежит ответственность, — сказал по этому поводу Михаил Лукьянюк, — а ведь поначалу на заводе были разговоры о том, что инициатива саратовцев не приживается у нас...

Много забот у технолога. Помимо прямых обязанностей Лукьянюк занимается рационализацией, думает, как облегчить труд рабочих. А недавно взялся подготовить к сдаче на второй разряд трех молодых формовщиков. После смены рассказывает им о свойствах и составе формовочных материалов, знакомит с новинками зарубежной и отечественной металлургии.

У него еще нет диплома. Но своей работой и учебой в техникуме Михаил Лукьянюк доказал, что в нем не ошиблись — из формовщика вышел добрый технолог.

Е. ТИМОФЕЕВ.

...И снова спешил навстречу тревожным гудкам на своем вездеходе Яша Мещеряков.

ТРАССА ВЕДЕТ НА СЕВЕР

УТРОМ прилетел Савинов. Его появление в Тымовском каждый истолковал примерно одинаково: значит, скоро в путь. Просто так не стал бы управляющий бросать все свои дела в Охе и первым же самолетом добираться до Зонального. Да он и сам не скрывал цель своего приезда, шутил: если вас, говорит, не подтолкнешь, вы тут до лета просидите.

Вечером на «командном пункте» — в небольшой комнатке на втором этаже гостиницы — «подбивались бабки»: что готово к отъезду, что еще тормозит. Подсчитывали грузы и горючее, раскладывали и то и другое на километры.

Вся техника — машины, тракторы, вездеходы — была уже в Тымовском. Упакованный груз лежал в кузовах, штабелями на снегу. Задерживал только совхоз «Красная Тымь». Обещали там сделать тринадцать саней, и вот уже неделю, что называется, тянут резину. Каждый день начинался с однообразных споров между представителями совхоза и геологоразведочной конторы: о том, как дорого время и что у совхоза своих забот хватает, ну, а коли обещали — ладно уж, сделаем как-нибудь.

Пергушев рассказывал Савинову обо всем этом без раздражения, устало, как о чем-то очень привычном. К тому же, они не раз уже созванивались по телефону, и новостей-то, собственно, особых не прибавилось. Главное сейчас было — решить, можно ли отправлять в путь часть колонны, не дожидаясь остальных, с теми санями, которые успели получить.

— Тебе, Петр Иванович, придется идти с последними. Выколачивай здесь до конца, а вперед отправь ребят покрепче.

Управляющий и главный механик хорошо понимали друг друга. Савинов видел, что Пергушеву не очень-то по душе это решение. Когда отвечаешь за колонну, естественно, хочется самому быть там, где труднее — впереди. Решили так: «сухопутную» часть дороги до Нныша шоферы и трактористы пройдут самостоятельно, а дальше, где начинается «ледовый путь» по Тыми, двинутся все вместе. Пергушев к тому времени успеет приехать в Нныш.

...На коротком «производственном совещании» перед отправкой говорили мало. Да и что, собственно, объяснять парням, успевшим породниться со своими новыми машинами? Они отлично знали, как ждут эту технику в геологоразведочных партиях, как нужна она людям, живущим в стороне от больших дорог. Знали, что ЗИЛы и тракторы, которые предстоит им перегонять на север, срочно доставлены на Сахалин с материка. Вся эта техника как раз и является одним из первых шагов в ускоренном развитии производительных сил нашей области. Поэтому перед дорогой договорились лишь о сигнализации в пути, об интервалах между машинами. Наметили, чья машина будет первой, кто замыкающим, еще раз заглянули в карту. Вот и все...

...Тракторы вышли на три часа раньше. Пока накатанная дорога идет через поселки, ЗИЛы успеют и догнать, и обогнать их. Вот там, в тайге, — там грузовикам не обойтись без гусеничной тяги. Потом за Тымовское потянулась вторая цепочка. Спидометры начали размеренный, неторопливый отсчет. Девять ЗИЛов вдавливали в снег, размалачивали своими шинами четкий отпечаток тракторных гусениц, и с каждым километром этот рисунок все укорачивался, все меньше оставалось на дороге поперечных черточек.

Они уходили вперед. Подгоняли друг друга нетерпеливыми гудками, торопясь навстречу тайге. Они уходили все дальше, изголодавшиеся по километрам шоферы, и было немного тревожно за них и немного завидно тем, кто еще оставался...

* * *

Этот подъем, казалось, никогда не кончится. Ладно бы еще по плохой дороге, а то — совершенно неожиданная, никому не нужная оттепель взрыхлила снег, колеса глубоко проваливались, беспомощно вращались на месте, не находя опоры, и моторы подолгу надрывно ревели на одной ноте. Особенно доставалось последним машинам — они въезжали в разбитую колею, зарывались, и каждую приходилось вытаскивать тросом, протягивая хоть на несколько метров вперед.

На девятом километре от Ульвы «засел» Славка Кузнецов. Кузов его ЗИЛа буквально лег на мягкую снежную подушку, и с одного взгляда было ясно: «сидит» прочно. Одной, потом двумя машинами пытались сдвинуть с места. Подминая сугробы, в объезд дороги подошел вездеход Яши Мещерякова. И не ахти какая громоздкая машина АТЛ, а выручал он на подъеме многих. Как трудолюбивый муравей, без устали сновал вдоль колонны, забегал вперед, снова возвращался, всякий раз спеша навстречу частым тревожным гудкам — сигналу о помощи.

Трос прицепили к кузову — решили попытаться подтянуть машину назад. Забурились гусеницы вездехода, разбрасывая снежную пыль. Чуть подался следом нагруженный ЗИЛ и, словно вдруг устав от непосильной работы, мягко привалился к обочине.

— Придется ждать тракторы. Без них тут ничего не сделаешь.

Это значит — остальные начнут пробиваться дальше. Только Славкин ЗИЛ будет здесь, на девятом километре. И вместе с машиной останется шофер.

Прямо как назло все получилось. Пожалуй, никого в эти дни так не раздражало торчание на месте, как Славку. Оснований для этого у него хватало. Нет, действительно, — месяц назад человек узнал, что у него родилась дочка, а уже через две недели уехал в командировку. И увидеть-то ее за все это время удалось только дважды. А тут еще, вместо того, чтобы ехать, приближаясь с каждым километром к дому, сиди в сугробе, спи, как медведь в берлоге, и жди, пока тебя вытащат. Нет, что ни говори, не повезло сегодня Кузнецову...

А В ДЕСЯТИ километрах от одинокого ЗИЛа карабкались на перевал остальные машины. Фары выхватывали из черноты ночи куски дороги, толстые стволы ближних деревьев, борт кузова переднего грузовика. И снег, снег, еще более глубокий и вязкий, цепкий, как болото.

Снова спешил на помощь вездесущий Яшин вездеход, но здесь его усилий часто явно не хватало.

— Тебе только «волги» таскать, да и то по асфальту, — подсмеивались над Мещеряковым водители. А он, высматривая покрасневшими от усталости и бензинных паров глазами более плотные участки дороги, цеплял и цеплял тросом застрявшие ЗИЛы, упрямо тащил их вверх.

Тридцать один час за рулем, без сна и отдыха — таков итог первого дня пути.

* * *

Дороги быстро сближают людей. Тем более, если приходится вместе пробиваться сквозь снега, сообща брать штурмом каждый невысокий бугорок, превращенный капризной погодой в неприступную крепость. И хотя в такой горячке не до сентиментов, и парни чаще покрикивают друг на друга, чем обмениваются любезностями, — по какому-то общему настроению, тону разговора чувствуется: прямо на глазах рождается коллектив.

Перегон техники на север Сахалина свел вместе на таежных дорогах очень разных людей. Одни не раз ходили по этому маршруту в прошлые годы, другие попали впервые, третьи вообще устраивались на работу в геологоразведочную контору уже в Тымовском, во время формирования колонны. На коротких перекурах новички расспрашивали об Охе, о работе в геологоразведке, о северных таежных трассах. Беспокойный все-таки народ, шоферы. Видно, со временем надоедает им крутить баранку на одних и тех же маршрутах, вот и появляется «охота к перемене мест».

Романтика трудных дорог? Возможно, да. Хотя о ней здесь не говорят. Впрочем, романтики по духу есть.

...Он обращал на себя внимание тем, что как-то меньше других был похож на шофера. Длинный, очень молодой, неплохо начитанный. Когда ночь заставала в пути и приходилось спать прямо в кабинах, для всей колонны было загадкой: как умещается там Толя Щербаков? Шутя предлагали подогнать рядом второй ЗИЛ: надо же хоть раз дать возможность человеку поспать во весь рост, сразу в двух кабинах.

Он отшучивался, а потом каким-то невероятным способом втискивал свое почти двухметровое тело в черное кожаное сиденье и надолго затихал. Только огонек сигареты часами плавал в темной кабине.

Я знал, что родители его раньше жили в Ленинграде, а сейчас под Москвой, там же младшая сестренка учится в восьмом классе. Знал еще, что не все письма, которые Анатолий писал в дороге, предназначены родителям и сестре. И в эти нечастые часы отдыха он, наверное, был где-то очень далеко от Сахалина.

Двадцать три года... Для своих лет Анатолий успел повидать немало. Сразу после школы махнул с друзьями в Сибирь, на электрификацию дороги Чернореченское—Красноярск. Оттуда через полтора года в Среднюю Азию «погреться на солнышке», потом на Сахалин, на строительство железной дороги Победино — Нныш. Сейчас работает в геологоразведочной конторе уже третий год — постоянство для него непривычное. И трудно сказать, чего в этой романтике больше — жажды открытия новых земель или чисто мальчишеской непоседливости, какой-то еще неопределенности. Мне показалось: если будет на следующий год новый перегон техники, вряд ли я встречу на этих дорогах Толика Щербакова. Махнет, видимо, куда-нибудь дальше. А вот из остальных шоферов наверняка увижу многих.

...В колонне почти все — молодежь. Только Александр Иванович Рябухин годится этим парням в отцы: ему за пятьдесят. Начинал крутить баранку, когда многих из них еще и на свете не было. Называли его здесь коротко и уважительно: «дед».

На перевале «дед» доставил немало хлопот. То ли груз в кузове его ЗИЛа был потяжелее, то ли годы сказывались, но застревала его машина чаще других. Передние останавливались, парни открывали дверцы, выглядывали, и по колонне проносилось:

— Стой! Опять «дед» засел.

Для Александра Ивановича этот перегон — третий по счету. И, пожалуй, самый тяжелый. Последний раз он накрепко «застрял» уже далеко за перевалом, под самым Нышом. Обидно было видеть в каком-то километре впереди огни поселка. Пешком минут за пятнадцать дойдешь. Но — опять железное правило шоферов: машину не бросать. И пришлось «деду» ночевать в своей кабинке, поглядывая на манящие, близкие точки огней.

* * *

ВЕЧЕРОМ в поселковом клубе был концерт самодеятельности Нышской школы. Ребята несмело выходили на сцену, глядя под ноги, читали стихи, торопливо убегали за кулисы. Наши парни, чинно рассевшись на узеньких скамейках, хлопали после каждого номера. И только однажды концерт чуть не сорвали.

Кто-то из сидевших с краю выглянул в окно, и вопреки концертной программе в тесном зале вдруг взорвалось:

— Тракторы идут!

Повскакивали с мест, бросились встречать своих. И уже через несколько минут в клуб входили новые зрители — уставшие, перепачканные, прямо с дороги. Мест не хватало, садились в проходе на полу. Стягивали шапки и перчатки, щурились от непривычного света и начинали слушать.

А на сцене пели под баян девчонки. Юных исполнительниц явно смущало такое количество слушателей. Но постепенно восьмиклассницы осмелели и даже, пошептавшись немного, стали петь сверх программы — разве мало песен у девчат, привыкших ходить вечерами стайкой по селу и разучивать только что услышанные по радио мелодии...

...Впервые ночевали «под крышей». В комнате для приезжих стояли четыре койки, уместились в ней все восемнадцать человек. И долго еще обменивались впечатлениями, рассказывали вполголоса о дороге.

Тракторы дошли хорошо. «Разувались», правда, раз шесть — тонкие металлические пальцы не выдерживали, и массивная гусеница разрывалась, длинной цепочкой падала на дорогу. Первый раз долго возились — «обували» пострадавший трактор с четырех дня до часу ночи. А потом наловчились, стали устранять поломки минут за сорок. Вытащили из снежного плена кузнецовский ЗИЛ, так на буксире и привели его в поселок.

НА ВСЕХ ШИРОТАХ ПЛАНЕТЫ ЗЕМЛЯ

ДОБРАЯ НОВОСТЬ

ВАРШАВА, 29 марта. (ТАСС). Трудящиеся Польши с большим интересом и удовлетворением восприняли сообщение о предстоящем приезде в Варшаву советской партийно-правительственной делегации во главе с Первым секретарем ЦК КПСС Л. И. Брежневым. Официальный визит руководителей КПСС и Советского правительства в Варшаву для подписания договора о дружбе, сотрудничестве и взаимной помощи между СССР и ПНР польская печать называет «доброй новостью».

Основой внешней политики Польши является дружба и союз с Советским Союзом, пишет сегодня газета «Глос працы». В этом залог нашей безопасности, гарантия наших государственных границ. Этот союз представляет собой также главное звено Варшавского договора, связывающего Польшу узами дружбы и взаимной помощи с другими социалистическими странами.

Поэтому, говорится далее в комментарии, мы ожидаем визита советской партийно-правительственной делегации с искренними чувствами и традиционным польским гостеприимством, готовимся к подписанию нового договора о дружбе и союзе с Советским Союзом, как к важному событию и радостному празднику.

Приближающуюся встречу польских и советских руководителей мы будем наблюдать с интересом и симпатией, пишет газета «Штандар млодых». И это тем более, что подписание польско-советского договора будет иметь значение, выходящее далеко за рамки отношений между нашими странами.

СОПРОТИВЛЕНИЕ ВОЗРАСТАЕТ

КАИР, 29 марта. (ТАСС). Мина замедленного действия, заложенная аденскими патриотами под здание трансформаторной подстанции на территории английской военно-воздушной базы в Хормаксаре, вывела вчера из строя этот важный объект и нарушила систему энергоснабжения.

Через четверть часа ракетный заряд, выпущенный из базуки партизан, разнес на куски военную машину английских оккупантов в районе Маалы. Взрывной волной причинен большой ущерб зданию военной администрации и автомашинам, стоявшим поблизости.

В результате третьего взрыва в самом Адене ранено двое английских военнослужащих. Об этом сообщили очевидцы, прибывшие из Адена в Каир.

В опубликованной сводке военного командования каирского представительства Фронта национального освобождения юга Аравийского полуострова сообщается также, что борцы народного сопротивления взорвали нефтепровод на участке между нефтеочистительным заводом в Адене и районом Ас-Сурга.

Отряды национально-освободительной армии продолжают совершать глубокие рейды в районы расположения противника. За последние дни они несколько раз атаковали позиции английских войск. По данным каирского представительства фронта лишь за период с 7 по 14 марта убито шесть и ранено 19 английских солдат.

НАРОДЫ МИРА ТРЕБУЮТ:
ПРЕКРАТИТЬ АГРЕССИЮ ВО ВЬЕТНАМЕ!

ПРАГА. Империализм снова сбросил лицемерную маску и предстал перед человечеством во всем своем уродливом облике палача, пишет в передовой статье газета «Руде право» в связи с варварскими бомбардировками американской авиацией территории ДРВ. Соединенные Штаты покрыли себя несмываемым позором, продолжает газета. В чужой стране они творят преступления, которые осуждает весь мир. Человечество категорически требует, чтобы американским провокациям и расправам был положен конец.

БУХАРЕСТ. Использование американскими империалистами отравляющих веществ в Южном Вьетнаме является чудовищным преступлением, актом, игнорирующим все принципы международного права, пишет газета «Скынтейя». Присоединяя свой голос к голосам всех миролюбивых людей, румынский народ, подчеркивает газета, выражает решительный протест против использования газов в Южном Вьетнаме, энергично осуждает политику расширения агрессии против Демократической Республики Вьетнам.

БЕРЛИН. Немедленного прекращения американской агрессии во Вьетнаме потребовал инициативный комитет ГДР по подготовке предстоящего в Хельсинки Всемирного конгресса мира. Комитет выступил с заявлением, в котором осудил применение Соединенными Штатами отравляющих газов в войне против южновьетнамского народа. Комитет призвал всех граждан Германской Демократической Республики и миролюбивых людей Западной Германии поднять свой голос протеста против преступных действий американской военщины.

НЬЮ-ЙОРК. Газета «Нью-Йорк таймс» опубликовала открытое письмо профессоров и преподавателей президенту США Л. Джонсону. Авторы письма протестуют против американской агрессии во Вьетнаме и требуют мирного урегулирования. Под письмом стоят подписи 250 профессоров и преподавателей ведущих университетов и колледжей Соединенных Штатов.

ТОКИО. «Повторные воздушные атаки американских и южновьетнамских военно-воздушных сил на военные объекты Северного Вьетнама усугубили опасность возникновения мировой войны, — пишет в редакционной статье влиятельная буржуазная газета «Майнити». США должны хорошенько запомнить, что предупреждения, сделанные Советским Союзом и Китаем, не являются блефом».

ЛОНДОН. Американцы используют в войне во Вьетнаме все более смертоносное оружие, пишет в редакционной статье воскресная газета «Санди ситизен». Применяемые США напалм, белый фосфор, а также осколочные бомбы «лейзи дог» еще хуже отравляющих газов, которые используются американцами. «Санди ситизен» призывает США прекратить налеты на территорию ДРВ и отказаться от применения оружия террора, приводящего «в ужас союзников Америки».

ПАРИЖ. С протестом против агрессивных действий США во Вьетнаме выступила национальная федерация бывших фронтовиков-республиканцев. Федерация требует немедленного прекращения этой войны, которая «в современных условиях может вызвать международный конфликт», и осуждает «использование методов войны, противоречащих принципам гуманности».

(ТАСС).

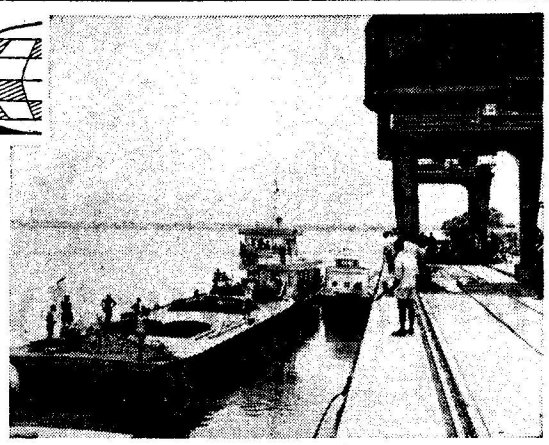

РЕСПУБЛИКА КОНГО (БРАЗЗАВИЛЬ). В речном порту Браззавиля.

Фото С. Преображенского. (Фотохроника ТАСС).

НАГЛЫЕ ДЕЙСТВИЯ АМЕРИКАНСКОЙ ВОЕННЩИНЫ

РАССКАЗ КАПИТАНА СОВЕТСКОГО СУДНА

ХАНОЙ, 29 марта. (ТАСС). 7-й американский флот препятствует свободе судоходства в открытом море у берегов Вьетнама. Об этом заявил корреспонденту ТАСС капитан советского грузового судна «Ижма», совершающего регулярные рейсы между Хайфоном и Камбоджей. Вот что рассказал капитан «Ижмы» А. В. Зиновьев о своем последнем рейсе.

Когда мы проходили район 17-й параллели, перед нами длительное время маячили суда 7-го американского флота, в том числе авианосцы и эсминцы. Несколько раз эсминцы пересекали курс нашего корабля, запрашивали по радио, какие грузы мы везем. Мы продолжали идти своим курсом, так как находились в международных водах. Реактивные истребители с американских авианосцев совершали в течение целого дня облеты нашего корабля и даже переходили в пике, имитируя нападение.

Американские пираты не могли не видеть, что это торговое судно, на мачте которого развевался советский флаг, и что оно находится в международных водах, продолжал капитан. 7-й американский флот, не имеющий никакого права находиться у берегов Вьетнама, выполняет здесь откровенно жандармские функции.

Весь экипаж судна выражает гневное возмущение наглыми действиями американской военщины и требует немедленного прекращения провокаций против торговых судов Советского Союза и других стран, совершающих плавание в этом районе.

НОВЫЕ ПРОВОКАЦИИ ПЕНТАГОНА

ВАШИНГТОН, 30 марта. (ТАСС). 12 эсминцев и тральщиков 7-го флота США начали патрулирование побережья Южного Вьетнама, сообщают корреспонденты американских газет из Сайгона. Кроме того, ежедневное разведывательное наблюдение за побережьем ведут самолеты военно-морского флота США. Целью патрулирования является слежка за джонками рыбаков, которых подозревают в принадлежности к партизанам. Американским кораблям, пишет газета «Лос-Анжелос таймс», разрешено расстреливать джонки, заподозренные в перевозке оружия.

Командование 7-го флота, отмечает газета, требует от Вашингтона усилить нынешние патрулирующие соединения большим числом специальных патрульных судов времен второй мировой войны, чтобы наглухо закрыть все 110-мильное побережье Южного Вьетнама.

Газета «Нью-Йорк таймс» пишет, что корабли 7-го флота ведут также наблюдение за побережьем ДРВ, севернее 17-й параллели, однако подробности этого держатся в секрете.

Стягивание крупных военно-морских сил США к побережью Юго-Восточной Азии — новый провокационный шаг Пентагона, направленный на расширение военного конфликта в этом районе земли.

ГОТОВНОСТЬ СРАЖАТЬСЯ

ХАНОЙ, 29 марта. (ТАСС). Здесь состоялся многочисленный митинг представителей 32 южновьетнамских землячеств столицы в поддержку последних заявлений ЦК Национального фронта освобождения Южного Вьетнама и ЦК Отечественного фронта Вьетнама. Участники заявили о своем праве в любую минуту вернуться на родину, чтобы с оружием в руках защищать ее от американских варваров. «Мы исполнены решимости и готовы вернуться на родину, когда позовет Национальный фронт освобождения для защиты ее от врагов. В ожидании приказа мы будем готовить себя к борьбе, строить и защищать Северный Вьетнам и активно поддерживать революцию на юге», — говорится в единодушно принятой участниками митинга резолюции.

Участники митинга сурово осудили использование американскими империалистами и их лакеями ядовитых газов, фосфорных и напалмовых бомб против населения Южного Вьетнама.

Миллионы долларов на охрану президента

НЬЮ-ЙОРК, 29 марта. (ТАСС). Правительство Соединенных Штатов требует у конгресса увеличения расходов на охрану президента и его семьи. Министр финансов Дуглас Диллон, выступая в комитете палаты представителей по ассигнованиям, предложил увеличить бюджет секретной службы, охраняющей американского президента, еще почти на четыре миллиона долларов, доведя, таким образом, общую сумму расходов до 12,6 миллиона долларов. Диллон обосновывал эти предложения необходимостью расширить численность осведомителей, сообщающих сведения о всяких «подозрительных» лицах, которые могут быть опасными для президента. Диллон указал, что федеральное бюро расследований ежемесячно получает уведомления от агентов примерно на три с половиной тысячи «подозрительных» лиц.

КАННИБАЛЫ ВОЗВОДЯТ ОЧИ К БОГУ

НЬЮ-ЙОРК, 29 марта. (ТАСС). Применение американскими войсками отравляющих веществ против партизан и мирных жителей Южного Вьетнама находит открытое одобрение в среде республиканцев. Выступая вчера на завтраке масонов в гостинице Уолдорф-Астория, в Нью-Йорке, республиканский сенатор от штата Пенсильвания Хью Скотт заявил о своей полной солидарности с президентом Джонсоном в применении отравляющих веществ.

Скотт всячески оправдывал применение газов в Южном Вьетнаме.

Как указывают газеты, перед завтраком участники конференции, придерживающиеся различных религиозных взглядов, посетили церковные службы в центральной нью-йоркской синагоге, пресвитерианской церкви и церкви Святого Бартоломея.

Каннибалы двадцатого века полагают, по-видимому, что после «беседы с богом» они могут с чистой совестью вести разговор о химической войне.

Землетрясение в Чили

САНТЬЯГО. В центральных горных районах Чили, в 140 километрах севернее Сантьяго, произошло сильное землетрясение. Имеются убитые и раненые. Сотни людей пропали без вести. В десяти городах имеются большие разрушения. Сила толчков здесь доходила до семи—десяти баллов.

В ста километрах от Сантьяго в результате землетрясения прорвалась плотина и обрушила массы воды на находящуюся поблизости деревню. 600 жителей деревни пропали без вести. Вода залила большой район. На территории в 25 квадратных километров не видно никаких признаков жизни.

(ТАСС).

ОШИБЛИСЬ...

НЬЮ-ЙОРК, 29 марта. (ТАСС). Американский самолет типа «Скайрейдер» бомбил подразделение южновьетнамских войск. По сообщению корреспондента агентства АП из Южного Вьетнама, один человек убит и 10 получили серьезные ранения.

Это — второй случай за последний месяц, когда первый батальон девятого полка правительственных войск подвергается бомбардировке американскими самолетами — оба раза случайно и оба раза с человеческими жертвами.

В ВОРЬБЕ ЗА МИР, ДЕМОКРАТИЮ И СОЦИАЛИЗМ

ОСЛО, 29 марта. (ТАСС). 26—28 марта в Осло проходил XI съезд Коммунистической партии Норвегии. На съезде были обсуждены вопросы о путях дальнейшей борьбы за мир, демократию и социализм. В отчетном докладе и в выступлениях делегатов основное внимание было направлено на подготовку к парламентским выборам этого года, а также на сотрудничество в этой связи с другими партиями рабочего движения. Единство действий рабочего класса характеризовалось в качестве важнейшей задачи для сохранения большинства представителей трудящихся в стортинге (парламенте).

Делегаты съезда выразили полное согласие с коммюнике о консультативной встрече представителей коммунистических и рабочих партий в Москве.

Съезд принял резолюции: об агрессии США во Вьетнаме, об угрозе западногерманского милитаризма, о положении в международном коммунистическом движении, «за обновление и расширение демократии» и о подготовке к парламентским выборам.

Съезд избрал руководящие органы партии. Председателем партии избран главный редактор газеты «Фрихетен» Рейдар Ларсен.

Протест юристов народной Кореи

ПХЕНЬЯН, 29 марта. (ТАСС). Применение американскими империалистами отравляющих газов в Южном Вьетнаме, говорится в заявлении Корейского общества юристов-демократов, — это наглое, преступное нарушение международного права, запрещающего использование отравляющих газов и веществ в военных целях. Заявление общества опубликовано сегодня в местной печати. Вместе с честными людьми всего мира Корейское общество юристов-демократов решительно осуждает эти варварские акты американских империалистов и требует немедленного прекращения всех преступных военных действий в Южном Вьетнаме, агрессивных актов против Демократической Республики Вьетнам, вывода американских войск из Южного Вьетнама.

Пиратский налет

ХАНОЙ, 29 марта. (ТАСС). Сегодня американские самолеты совершили второй за последние четыре дня налет на остров Батлонг-Ви, входящий в провинцию Ниньбинь (ДРВ), сообщило Вьетнамское информационное агентство. Одновременно остров был обстрелян военными кораблями США и их южновьетнамских марионеток. Зенитным огнем сбито два американских самолета.

Очередной мятеж в Лаосе

ПАРИЖ, 29 марта. (ТАСС). В лагере правых сил Лаоса начались новые распри. Вчера взбунтовался гарнизон города Такек. Лидер мятежа полковник Кхамсин заявил, что он является сторонником генерала Фуми Носавана, бежавшего в прошлом месяце в Таиланд после неудачной попытки захватить власть в стране.

Сегодня, как сообщает корреспондент агентства Франс Пресс, мятеж перекинулся на город Паксан, находящийся на полпути между Такеком и Вьентьяном. Между правительственными войсками и мятежниками произошли первые столкновения.

...Кто-то заспорил, кому легче ехать — первому или последнему.

— Нет, ты скажи ему, сзади же проще. Катишь, как по шоссе. Все за тебя уже пробито, накатано.

— Ну, это ты брось! Переднее только разбивают дорогу. Вот поставь тебя в хвост, не так бы запел.

И едва оттолкнувшись от свежих впечатлений — о будущем пути:

— Ну, как она, Тымь? Лед хороший?

Этого еще никто не знал.

...СЛЕДУЮЩИЕ три дня не прибавили ни одного километра к нашему продвижению. Ждали не только Пергушева со второй группой машин. Ждали морозов. Погода не торопилась быть благосклонной. После теплых дней над льдом реки выступила вода. Под толстым слоем снега ее не видно, а как пройдет трактор — колея превращается в две узкие водянистые полоски. Сама по себе вода не так страшна. Опасность в другом — лед становится хрупким, непрочным. А у нас, как-никак, около двухсот тонн грузов, не считая веса самих машин.

В Ныше колонна пополнилась. Точно таким же путем — от Южного до Тымовского по железной дороге, а дальше «своим ходом» — другие шоферы перегоняли для охинцев два новых автобуса, вышкомонтажную установку и бурмашину для установки столбов.

НА ВОСЬМОЙ ДЕНЬ Пергушев привел сюда вторую группу. Наша колонна выглядит теперь внушительно: девять ЗИЛов, восемь стосильных тракторов, три автобуса «ПАЗ-651» со спецоборудованием для сейсмологических партий, одна машина «ГАЗ-63», три вездехода, два пассажирских автобуса и трое нагруженных деревянных саней. Выстроились на главной поселковой улице — как раз от края до края поселка. Всему этому каравану техники предстоит самая сложная часть пути — по льду реки Тымь от Ныша до Ногликов.

Отправление в восемь утра. Еще до шести нужно встать шоферам, разогреть моторы машин, наполнить их горючим, проверить каждый болт и каждую гайку.

Выдержит ли лед? Выдержат ли люди?

* * *

— Стой! — кричит Пергушев, машет рукой. Передние останавливаются. Задние не знают, в чем дело, но тоже останавливаются. Выключают моторы — что бы ни было, а бензин надо беречь. Закуривают, словно по команде, и нетерпеливо поглядывают вперед.

А дело все в том же — под гусеницами ведущего вездехода выступила вода. И Пергушев пошел «щупать дорогу». Ноги проваливаются глубоко в снег, достают до этого злосчастного слоя воды, и в теплых унтах с первых же шагов начинает хлюпать. Дорога (если можно так назвать старый, почти засыпанный след, оставленный каким-то шальным трактором) старательно держалась середины реки, не срезая даже на поворотах. Он шел по этому следу, обостренным чутьем словно угадывая толщину льда под собой. За ним медленно двинулись машины.

Шоферы знали: раз появилась хоть небольшая доля риска — Пергушев будет вышагивать впереди, и помешать этому бессильны и ветер, и снег, и какие угодно километры. К такому привыкли, даже чувствовали себя спокойнее, увереннее за этой упрямо маячившей спиной.

Помню, накануне нашего выезда на Тымь Петр говорил мне:

— Ты к ребятам нашим присмотрись. Знаешь, какие замечательные парни! С ними — абсолютно уверен — где угодно можно пройти. Устанут, как черти, а ведь никто не пикнет. Вот как выедем на лед — понаблюдай за парнями. Тут тебе весь человек откроется.

Впрочем, ничего необычного не происходило. Усталые руки продолжали сжимать баранку и, пожалуй, здесь нужна была скорее точность, чем сила. Особая шоферская точность, помогающая направлять колеса ровно по колее. Дорога такая: на несколько сантиметров загнешь в сторону — и машина оказывается в цепком снежном плену.

— Ювелирная работка, — смеется Юрий Хмара. А у самого на лбу крупно блестят капли пота и пальцы дрожат от долгого напряжения. Для него эта трасса — первое по-настоящему серьезное испытание. И хотя осваивать машину два года назад ему приходилось не на асфальтированных шоссе, а по капризным таежным дорогам, нынешний пробег дается ему с трудом.

Да что там Хмара — вон Николай Ермолаев уже одиннадцать лет за баранкой. Как-то прикинул — получается, что наездил около миллиона километров! Были на его дорогах и заносы, и мари, и долгие северные бураны. Однажды осенью пурга застала Николая на побережье. Начался прилив, холодная вода залила мотор, плескалась в кабине. Почти сутки пришлось просидеть на крыше кабины, под пронизывающим ледяным ветром, пока не подоспела с берега помощь.

Сейчас Николай перегоняет в Оху новенький пассажирский автобус. Через несколько дней на мягких кожаных сиденьях уютно разместятся первые пассажиры. И кто-то будет спешить на работу, кто-то опаздывать на свидания. Начнется у автобуса суматошная, торопливая жизнь по кольцевому маршруту. А пока...

Пока он осторожно объезжает оттаявшее место, где в прозрачной и такой безобидной на вид лужице отражаются огни медленно проплывающих фар. Автобус качает, как лодку на волнах. Николай чуть сильнее нажимает на «газ» — и мотор начинает выговаривать басом, натужно.

— Давай, родимый, давай! Не подкачай, милый, — бормочет Ермолаев, не спуская глаз с извилистой глубокой колеи. Да, в его наезженном миллионе эти километры — не из самых легких.

Между прочим, шоферы — народ в определенном смысле суеверный. К своим машинам они относятся как к существам живым и все понимающим. Дня три назад я наблюдал, как один из наших парней совершенно серьезно «выговаривал» своему застрявшему ЗИЛу:

— Как же это ты, а? Я же тебе говорил: аккуратненько, не рвать, и полный порядочек будет...

В так называемых «скользких» местах, где побольше шансов зарыться в снег или в воду, водители ведут себя по-разному. Одни ласково поглаживают машину, другие едут с прибаутками. Толик Щербаков — тот предпочитает уговаривать себя:

— Толик, Толик, не балуй. Ну, еще немного! Только не буксовать, слышишь?..

И верят, понимаете, действительно, верят, что все эти шутки-прибаутки, уговоры и впрямь помогают выбираться из самых опасных мест.

...ВЕЧЕР быстро сгущал краски. Казалось невероятным — десять-двенадцать километров за целый день! А впереди, уже скоро, были «ключи» — место для водителя самое пренеприятное. Где-то на дне реки били теплые ключи. Лед в этом месте почему-то не заносило снегом, и от этих плешин делалось не по себе...

Снова команда «Стой!» передается по колонне. Длинно растянулись машины между двумя обрывистыми берегами. Сюда бы на прогулку — пожалуй, красивее места и не найдешь. Но сейчас, честно говоря, не до любований.

След тянется между двумя плешинами реки — здесь лед, по-видимому, потолще. Пергушев проходит раз, возвращается, снова проходит вперед. Потом машет рукой первому трактору. Вот оно, высшее напряжение дня. Если тяжелый «болотник» — стосильный Т-100МБ с широкими гусеницами — пройдет благополучно, значит, путь открыт всей колонне.

Виктор Ропотов действует по инструкции: он открывает обе дверцы трактора и только после этого берется за рычаги. Медленно, очень медленно движется металлическая громадина весом в пятнадцать с половиной тонн!

Пергушев ложится прямо на снег, прижимаясь щекой к холодной колее — слушает лед. Метр за метром прощупывают гусеницы дорогу. Лед держит! Теперь очередь за машинами.

Парни встречают «ключи», как своего старого знакомого: наслышались еще в Ныше. Выглядывают с любопытством и даже с некоторым разочарованием — мы, мол, думали, тут вообще нужно вплавь пробираться. Только на черные молнии трещин, протянувшиеся от берега к берегу, косятся без особого удовольствия.

Впрочем, не обошлось и без курьезов. Об этом долго, в подробностях вспоминали уже глубокой ночью, когда добрались на Базу — маленький поселок, последняя остановка перед Ногликами.

...Потрескивают в печи дрова. От огня на стене пляшут нечеткие блики. В темноте вразнобой вспыхивают красные точки папирос. Еще не прошло нервное напряжение дня, поэтому перед сном много и шумно шутят.

— Как же ты, Михаил Григорьевич, «ключи»-то все-таки проехал? — не без ехидства спрашивает кто-то из угла. — Говорят, даже вперед своего ПАЗа выскочил?

Чернышев смеется вместе со всеми, а потом в четвертый раз начинает рассказывать:

— Ка-а-к лед затрещит! Ну, думаю, конец, Григорьич. И бежать-то некуда. Сижу однако. А он снова ка-а-а-к затрещит подо мной! Тут уж, не помня себя, рванул дверцу, да в снег. Три шага сделал — снегу во! Ну, мне вроде охладительной ванны. Оглянулся, смотрю — стоит мой ПАЗ, не тонет. Сзади уже сигналят, чего, мол, встал посреди дороги. Я, значит, и вернулся... Хорошо еще, воды не было, а то бы, небось, за минуту на берегу оказался...

Дальше ничего не слышно, кроме дружного, заразительного хохота.

...Вот так и прошел этот день. Первый день продвижения по реке Тымь. Пожалуй, больше всего доставалось вездеходчикам. Примерно разделив колонну на три «сферы влияния», они без конца протаскивали машины через все заносы и оттаявшие места, на подъемах и по равнине. Уже на Базе мы с Яшей Мещеряковым взглянули на спидометр. От Ныша до Базы двадцать четыре километра. Вездеходы умудрились «накрутить» по девяносто.

* * *

Последний день пути — словно награда за все предыдущее: за бураны и оттепели, за перевал и снежные заносы, за беспокойные ночевки в кабинах. Это было, конечно, не шоссе, но парни с первых же километров повеселели. Плотная, накатанная колея бежала на север, пунктуально следуя извилистому руслу реки. Ну, а если можно включить даже третью скорость и незачем чертыхаться на каждом шагу — что еще нужно шоферу?

Ночью были в Ногликах. Здесь наша колонна разделялась. Часть техники отправляли в геологоразведочные партии в Катангли, основная масса — по железной дороге на Оху. Туда, где так нужны эти машины и мощные тракторы, автобусы с оборудованием для сейсмопартий и юркие вездеходы.

МАЛЕНЬКАЯ узкоколейка давно, наверное, не испытывала такого напряжения. На длинные вереницы платформ грузили громоздкие ящики с лаконичной надписью: «Крайний Север. Оха-на-Сахалине». По широким наклонным доскам осторожно въезжали ЗИЛы, с трудом умещаясь на тесных площадках. Впервые за эти долгие дни шоферам предстояло стать пассажирами. Их поездка подходила к концу.

А проложенная трасса... Она ждала новых покорителей таежных дорог. В Тымовском формировался второй отряд нашего автотракторного санного поезда (так, видимо, правильно будет его называть) — 12 тракторов, две автомашины, десять груженых саней. И туда, где одиннадцать дней назад начинался наш путь, снова выехал Петр Иванович Пергушев. Чтобы еще раз повторить все эти этапы. Чтобы снова вышагивать впереди колонны, «прощупывая» лед. Чтобы доставить на север новую технику и новые грузы.

— По проторенному-то я теперь быстро отмахаю, — говорит Пергушев, прощаясь с водителями. — Дня через четыре железно будем в Ногликах.

Я слушаю, и знаю, что скажут о нем парни, когда он уйдет: «Одержимый он все-таки». И покачают головами. И будет это, наверное, самой высокой оценкой человеку, чьего беспокойства и энергии хватало на всех, каждому. Оценкой мужества и выдержки.

Впрочем, а они-то сами — не одержимые разве?

Ю. КИРИЛЛОВ,
наш спец. корр.

...Выстроились вдоль улицы — как раз от края до края поселка.

Фото автора.

По большому счету

О своих «подопечных» Нина Игнатьевна Баскакова говорит с откровенной гордостью, так, словно их успехи — и ее собственные. А «подопечных» у нее немало: только в институтах заочно учится тринадцать человек. Да двадцать четыре — в техникумах, да больше восьмидесяти — в вечерних школах.

И она внимательно следит за учебой каждого. Может сказать, кто и когда сдал контрольную или зачет, какую отметку получил. Заочники и вечерники идут к ней охотно, делятся и радостями и трудностями.

Трудностей, конечно, немало: нелегко после рабочего дня садиться за учебники. Но заочники—люди упрямые, настойчивости им не занимать. Вот уже много лет не расстается с учебниками главный бухгалтер комбината Альфред Михайлович Ухов. Закончил вечернюю школу, сейчас на третьем курсе финансового института. У него, как принято говорить у бухгалтеров, все «в ажуре» не только на работе, но и в зачетной книжке. Так же, как и у главного механика комбината Бориса Игнатьевича Курносова, техника-технолога Тамары Петровны Костенко — студентов Дальрыбтуза, у маляра Людмилы Семеновны Сабодаж—заочницы юридического института. Учатся и инженерно-технические работники и рядовые рабочие. Заочниками техникумов стали слесари Владимир Козлов и Павел Климов, работница консервного цеха Валентина Попко и многие другие. Учатся целыми семьями. Бухгалтер Екатерина Михайловна Галыгина ходила в вечернюю школу вместе с мужем Николаем Федоровичем, слесарем. Сейчас оба — заочники мореходного училища. В первом учебном полугодии успели сдать за целый курс. Главный технолог комбината Юрий Евгеньевич Гомалицкий и его жена Анна Андреевна — заочники одного института — Дальрыбтуза.

Немало рабочих в последние годы уехало на учебу по направлению предприятия. Только в прошлом году четверо работников комбината стали студентами Дальрыбтуза: машинист холодильных установок Виктор Малый, электромонтеры Володя Гуляев и Николай Колесников, рабочая Людмила Яковлева.

Не у каждого из них все шло гладко. Немало пришлось «повозиться» с Володей: у парня ни отца, ни матери, за ним глаз да глаз был нужен. Виктор Малый, помнится, и вовсе бросал вечернюю школу. Пристыдили, приструнили «на кругу», снова взялся за книги. А теперь благодарит за науку. Приезжают парни на каникулы — мимо не проходят. Любо посмотреть на ребят: серьезные, основательные, вдумчивые....

А сколько забот с учащимися дневных школ! Не проходит дня, чтобы не пришлось заниматься хлопотливыми этими делами: то из школы позвонят, то учителя наведываются. И не по должности — по призванию, по душевной склонности занимается всем этим Нина Игнатьевна. На комбинате она — председатель совета содействия семье и школе.

Члены совета нормировщица Нина Васильевна Хозяева, диспетчер флота Лев Алексеевич Мельников, электромонтер Николай Семенович Мартынов — частые гости и в школах, и в семьях работников комбината.

Есть нечто общее, что объединяет всех их: горячая заинтересованность, та самая «жилинка в деле», которая так нужна в работе с людьми.

Надо заметить, что вопросами учебы людей, культурно-технического роста их на комбинате занимаются постоянно и настойчиво. Не раз большой разговор об этом вели на собраниях.

— На глазах растут люди,— говорит секретарь партбюро Николай Васильевич Ли.

Действительно, теперь нередко трудно бывает провести грань между рядовыми рабочими и инженерно-техническими работниками. Смотришь, по роду занятий — рабочий, а по знаниям, по уровню культуры — интеллигент. Какая это яркая, значительная примета нашего времени! И, разумеется, все шире, многогранней становятся культурные запросы людей. Это и понятно. Того, кто вечерами штудирует высшую математику и сопромат, конечно, не удовлетворят поверхностная лекция или худосочный концерт художественной самодеятельности. К работе культурных учреждений люди подходят со строгой меркой, оценивают ее по большому счету.

На комбинате несколько культпросветучреждений. Ведущие — профсоюзные клубы и библиотека. Есть все возможности сделать их подлинными центрами всей культурно-массовой работы в коллективе. Стали ли они такими центрами?

Внешне все выглядит благополучно. Клуб комбината считается одним из лучших в городе. Действительно, тут иногда проходят интересные мероприятия. Можно бы назвать, например, вечера мастеров и рационализаторов, состоявшиеся в конце прошлого года, вечер передовиков производства, прошедший в январе.

Но, во-первых, проводятся они не так уж часто. С другой стороны, не каждый такой вечер проводится с выдумкой, по-настоящему интересно. Подчас дает себя знать шаблон: главное место отводится так называемой «торжественной части». Порой на таких вечерах недостает ярких выступлений людей о своем опыте, живого обмена мнениями.

Значительно чаще бывают в клубе концерты художественной самодеятельности.

— Перед выборами в иные дни по нескольку концертов приходилось давать, — не без гордости говорит заведующий клубом Станислав Николаевич Зелепукин.

Действительно, концерты ставили часто. И в своем клубе, и на других предприятиях города.

Посмотрим, однако, на оборотную сторону медали. При клубе работает несколько кружков.

— В эстрадном пять человек, — перечисляет Станислав Николаевич, — в вокальном восемь, в драматическом двенадцать...

— Кто выступает в эстрадном?

— Самые активные — Шепелев и Ревунов.

— А в вокальном?

Станислав Николаевич говорит с заминкой:

— Опять же Шепелев с Ревуновым.

— В драматическом?

— И тут они же...

Заведующему клубом не случайно приходится называть эти две фамилии, о каком бы кружке ни зашла речь: состав участников художественной самодеятельности до обидного узок. Активно занимаются в кружках не более двадцати человек. А это значит: каждый сороковой — пятидесятый из работающих на комбинате. Может, на предприятии мало способных людей? Нет, конечно. Нашлись бы и музыканты, и певцы, и актеры, если бы правление клуба проявило побольше инициативы и разворотливости. Но оно работает вяло. Не может не вызывать удивления и сам состав правления: из шести его членов пятеро — работники клуба и библиотеки. Общественность представлена одним только инструктором по физкультурной работе.

— Комсомолия у нас очень уж пассивна,—говорит Зелепукин. — Как-то комсомольцы из консервного цеха предложили создать свою, цеховую самодеятельность. Для чего, спрашивается? Хотите заниматься — идите в клуб...

Так и не договорились тогда ни о чем. Как говорится, не сумели «высокие договаривающиеся стороны» найти общего языка. А жаль: коллектив консервного цеха — самый большой на комбинате, а в клубной работе участвуют единицы.

Неохотно люди идут в самодеятельность и еще по одной причине. Большинстгом кружков руководит самолично заведующий клубом. Он тут, как говорится, и швец, и жнец, и на дуде игрец. Между тем специальной подготовки у него нет. И, конечно, уровень репетиций зачастую оставляет желать лучшего. Серьезной творческой учебы в кружках нет. А работа по правилу: «кто что может», без перспективы роста, совершенствования ныне людей уже не удовлетворяет.

Можно было бы привлечь к руководству кружками работников музыкальной школы, преподавателей, инженерно-технических работников предприятия. Проводить не просто репетиции, оборачивающиеся иной раз «натаскиванием» перед очередным концертом, а серьезные занятия, обогащающие участников самодеятельности. Людей знающих, квалифицированных в городе немало...

Еще хуже обстоит дело с лекционной пропагандой в клубе.

— Лекции я в план работы не записываю,—говорит т. Зелепукин. — Этим делом у нас ведает заведующая библиотекой Зинаида Конова.

— Честно говоря, не помню, чтобы в этом году кто-либо из работников комбината выступил у нас с интересной лекцией, — признается Конова. — Иногда сама выступаю перед киносеансами с беседой минут на пять, на семь...

Конечно, и семиминутная беседа может оказаться полезной, но не слишком ли мало этого, когда речь идет о лекционной пропаганде? При парткоме комбината существует лекторская группа. В свое время она готовила интересные, содержательные лекции. А вот в последние месяцы — застой.

Ослабла и массовая работа в библиотеке. На комбинате у всех в памяти интересные тематические вечера, диспуты, которые заведующая библиотекой готовила раньше вместе с клубными работниками. Но говорить об этом приходится тоже в прошедшем времени. В свое время в цехах проходили и коллективные чтения книг, обсуждения интересных произведений. В нынешнем же году ничего этого не было.

В библиотеке немалый книжный фонд — более девяти тысяч томов. А вот читателями является едва ли каждый второй из работающих на комбинате.

— В каких цехах особенно мало читателей? — переспрашивает Конова. — Признаться, как-то специально не задавалась этим вопросом.

А зря. Такой анализ многое подсказал бы библиотекарю.

Впрочем, упускается и другое. Где бы, казалось, как не в профсоюзной библиотеке, по-настоящему развернуть пропаганду технической книги? Но здесь не помнят случая, чтобы обсуждение интересной технической новинки послужило толчком к внедрению новшества на производстве.

И это тем более обидно, что Зинаида Конова, по всему чувствуется, любит и знает свою работу. Охотно и часто она выступает как лектор и беседчик в культпросветучреждениях города. Но, видать, и неплохой работник много не сделает в одиночку, он тоже нуждается и в контроле, подсказке, и в помощи, поддержке.

Пробелы в работе очагов культуры на комбинате — в значительной мере результат невнимания к этому важному участку партийной и профсоюзной организаций предприятия.

— Как завком нами руководит? — переспрашивает т. Зелепукин. — Не знаю даже, кто входит в комиссию по культурно-массовой работе. Говорят, есть такая при завкоме, но чем-либо она себя не проявляет.

— Да, верно, тут мы недорабатываем, — соглашается председатель завкома т. Тельнов.— Такую комиссию вновь избрали с месяц назад, но кто в нее входит, затрудняюсь сказать: руководитель комиссии сведений пока не давал.

Больше заниматься вопросами культурно-массовой работы стоило бы и парткому комбината. Партком не обсуждал их с середины прошлого года. А надобность в таком обсуждении есть: раньше деятельность клуба и библиотеки была значительно шире и разносторонней.

Сумели же, например, во время путины значительно оживить клубную работу. Нередко тогда проводились интересные тематические вечера, вечера вопросов и ответов, лекции, концерты. Не за горами новая путина, и сейчас в самую пору по-настоящему заняться вопросами культурно-массовой работы на предприятии.

А она была бы куда оживленней, если б общественные организации комбината занимались этим участком так же заинтересованно и настойчиво, как, скажем, учебой людей.

Конечно, было бы неправильно зачеркивать все то хорошее, что делается в клубе, в библиотеке и сейчас. Но жизнь, постоянно растущий культурный уровень людей с каждым днем предъявляют к их работе все более высокие требования. И нужно позаботиться, чтобы очаги культуры полностью им отвечали.

П. НИКОЛАЕВ.

Корсаковский рыбокомбинат.

ПУБЛИКУЕТСЯ ВПЕРВЫЕ

Новые страницы в истории советской литературы

МОСКВА, 29 марта. (Корр. ТАСС). «Из творческого наследия советских писателей» — так называется специальный том «Литературного наследства», который в ближайшее время выйдет в свет.

— В книге, — сообщил корреспонденту ТАСС один из ее редакторов — Н. Трифонов, — содержится ряд непубликовавшихся ранее произведений, которые раскрывают новые грани в творчестве их авторов. Такова например, пьеса Д. Фурманова «За коммунизм». В ней автор «Чапаева» впервые предстает перед читателями как драматург, работающий над образами героев — участников гражданской войны.

В томе напечатаны ранние варианты романов «Жизнь Клима Самгина» и «Молодая гвардия», вводящие нас в творческую лабораторию таких выдающихся мастеров советской литературы, как М. Горький и А. Фадеев. Представляют большой интерес произведения авторов, творчество которых в годы культа личности было незаслуженно вычеркнуто из истории советской литературы. К ним отнесятся впервые публикуемые рассказы И. Бабеля и лирические миниатюры Артема Веселого.

Кроме художественных произведений, в томе содержатся «страницы» из записных книжек А. Толстого, И. Ильфа, неизвестные статьи А. Луначарского и другие материалы.

Книга выйдет в издательстве «Наука».

Из вчерашней почты

НА ДНЯХ во владивостокском Дворце культуры моряков состоялся вечер трудовой славы зверобойной флотилии Сахалинского управления морского рыболовного и зверобойного флота. В своем докладе начальник флотилии т. Выставкин отметил, что рыбаки неплохо поработали в прошлом году—на весеннем промысле план по добыче морского зверя был выполнен. После доклада лучшим работникам были вручены удостоверения и значки «Ударник коммунистического труда». Шестьдесят человек получили почетные грамоты и ценные подарки.

— Сейчас, — сообщает председатель группового комитета профсоюза **Н. Роднонов**,—флотилия готовится к выходу на промысел в Охотское и Берингово моря.

МАШИНИСТЫ электровоза шахты № 4 **А. Четверикон** и **А. Глазков**, забойщик **В. Ситнер**, слесарь **Пак Ен Су** присоединяют свой голос протеста к голосу миллионов и миллионов людей, выражающих свое возмущение действиями американской военщины в Индокитае. «Империалисты Соединенных Штатов, — пишут горняки, — ведут грязную войну против мирных жителей. Позор американским агрессорам!».

ПИСЬМО из Горнозаводска прислала в редакцию **В. Лукоянова**. Вот что она пишет:

— Со мной случилось несчастье — тяжело заболела. Пришлось перенести серьезную операцию. Сохранили мне жизнь и вернули здоровье врачи Горнозаводской больницы С. Бриленкова и А. Сальников. Никогда не забуду также невропатолога областной больницы Т. Милову, где мне также пришлось лечиться. Это очень внимательный врач. Я убедилась, что у нас много хороших, отзывчивых людей. Выписалась из больницы, зашла в аптеку. И тут обнаружила, что я потеряла деньги, документы, медицинские справки. Стоит ли рассказывать, как я расстроилась. Но все окружающие меня, в общем-то посторонние люди, приняли горячее участие в моей беде: собрали деньги на дорогу, сообщили о случившемся в отдел милиции. К сожалению, не знаю, кто они. Но всем им большое спасибо».

* * *

По поводу письма группы слушателей кружка текущей политики Северо-Курильского узла связи заведующий отделом пропаганды и агитации Северо-Курильского райкома КПСС Л. Паршина сообщила: «Пропагандист т. Коркин безответственно отнесся к важному партийному поручению. По его вине занятия срывались и переносились на другое время. Тов. Коркин недобросовестно готовился к занятиям. От пропагандистской работы он освобожден и строго наказан. Пропагандистом утвержден начальник районного узла связи т. Миронов. Занятия сейчас проходят регулярно и организованно».

К 20-ЛЕТИЮ ВЕЛИКОЙ ПОБЕДЫ

Подвиг, ставший легендой

Подвиг, совершенный в дни битвы на Волге горсткой советских воинов, в течение 58 дней стойко оборонявших четырехэтажный дом, и поныне вызывает всеобщее восхищение. Командир легендарного гарнизона Яков Павлов ныне живет и работает в старинном Новгороде — городе, близ которого он родился.

С тех пор, как генерал В. И. Чуйков вручил ему золотую звезду Героя, минуло девятнадцать лет, а на почтамт Новгорода ежедневно приходят письма с самым коротким адресом — «Якову Павлову». Правда, письма не всегда вручают адресату в тот же день — его трудно застать дома. Ветеран—депутат городского Совета, он вдоль и поперек изъездил родную область.

Надолго останется в памяти Павлова его недавняя встреча с боевым товарищем — бывшим автоматчиком, ныне пенсионером Василием Сергеевичем Глущенко, который живет близ Кисловодска. Из той легендарной четверки, которая в сентябре 1942 года занимала дом на площади в центре города-фронта, они двое дожили до победы.

...Тогда они еще не знали, что дому суждено будет стать руинами, а руинам — крепостью. В первый же день фашисты открыли такой ураганный огонь, что санинструктор Калинин, которого сержант Павлов послал к командиру роты с донесением, смог преодолеть несколько сот метров только за сутки. Вскоре в гарнизон прибыло подкрепление.

Фашисты, поняв, что потеряли важный опорный пункт, решили стереть здание с лица земли. Они обрушили на дом артиллерийский огонь и нанесли бомбовый удар, но крепость не пала.

Рухнули перекрытия, стены, погибли многие защитники дома, однако каждая новая атака гитлеровцев по-прежнему захлебывалась в огне, который герои вели из-за обломков и из подвала. Они стояли насмерть — советские воины тринадцати национальностей. Были среди них русские, украинцы, грузины, узбек, казах, таджик...

Взбесившиеся гитлеровцы вновь послали против легендарного гарнизона авиацию, но десятки «юнкерсов» неожиданно начали бомбить... свои же боевые позиции. Это Яков Павлов, разгадав систему сигнализации противника, ракетами «указал» стервятникам объект бомбардировки.

Никто точно не знает, сколько солдат потеряли гитлеровцы в боях за русский дом на берегу Волги. Только один снайпер за первый день обороны уложил на площади перед домом около двух десятков непрошенных гостей.

Отряд, состав которого не превышал 22 человек, удерживал здание, получившее в военных сводках название «дом Павлова», до контрнаступления наших войск. С ними пошел в атаку и героический гарнизон. В том бою Я. Павлов получил ранение, но оставался в строю, пока не потерял сознание...

Он закончил войну за Берлином.

Через год после победы бывалый воин приехал на Волгу, к «своему» дому. Его уже подняли из руин. Задумчиво стоял этот невысокий человек у памятного здания. Подошел незнакомый подросток, начал рассказывать о... сержанте Павлове — «высоком плечистом герое с богатырской силой».

За послевоенные годы бывший сержант провел в городе на Волге не один десяток экскурсий по дому-крепости. Восхищались и удивлялись французские гости: «Уму непостижимо — дом победно стоял 58 дней, а вся Франция продержалась лишь 38 дней и пала».

Туристы из Западной Германии недавно задали «острый» вопрос: «Как вы относитесь к немецкому народу?».

«Советские люди не питают вражды к трудолюбивому народу Германии, но мы не одобряем намерение Бонна реабилитировать тех, кто совершил в годы войны чудовищные преступления против человечности», — ответил Яков Федотович Павлов.

В Волгограде у него много друзей, но самые крепкие узы связывают с теми, с кем бок о бок оборонял дом-крепость. Он часто гостит у бывшего санинструктора Марии Степановны Ладыченко, у Ивана Филипповича Афанасьева, командовавшего пулеметным взводом, человека большого мужества и силы воли.

Приходят в Новгород письма и герою от бывшего командира соседней роты Алексея Алексеевича Дорохова, комбата Алексея Ефимовича Жукова. Их вести о мирной жизни — особая тема рассказов Якова Павлова о боевом братстве, рожденном в годину сурового испытания.

В. ПЕТРУНЯ.

(Корр. ТАСС).

Новгород.

МОСКВА. Розалия Шихина — летчица Центрального аэроклуба СССР имени В. П. Чкалова на реактивном спортивно-пилотажном самолете «ЯК-32» совершила полет на базе 15—25 километров, показав скорость 750 километров в час. Это является новым мировым достижением, превышающим прежнее, принадлежавшее югославскому спортсмену И. Крнаричу.

НА СНИМКЕ: новый реактивный спортивно-пилотажный самолет «ЯК-32».

Фото *В. Будана.* (Фотохроника ТАСС).

Знаете ли вы Сибирь?

«Сибирь» — так называется фотоальбом, выпущенный издательством «Мысль». Знакомясь с красочными фотографиями и с интересным познавательным текстом книги, вы побываете в Заполярье и среди белого снежного безмолвия, увидите не только традиционную собачью упряжку, но и чудесный, как в сказке, вырос ший город Норильск; окажетесь в глухой тайге; посетите молодеющие города Красноярск, Иркутск и совсем молодые — Братск, Ангарск; перенесетесь в сибирские степные просторы и в города Омск, Новосибирск, Рубцовск; поднимеетесь на горные вершины Южной Сибири, о которой русский художник В. Суриков писал: «Видел я Альпы швейцарские и итальянские, но нигде не видел такой красоты, как эта наша сибирская». Фотографии альбома поведут вас в город угольщиков — Прокопьевск, в столицу Бурятии — Улан-Удэ, бывший поселок Незаметный, а ныне — центр золотопромышленного района Якутии — Алдан.

В книгу вошли 143 снимка, сделанные лучшими советскими фотокорреспондентами и путешественниками-натуралистами. Текст альбома переведен на английский, французский, немецкий и испанский языки.

Это издание открывает серию фотоальбомов «Наша Родина». В ближайшие годы по подписке выйдут: «Дальний Восток», «Прибалтика», «Центральная Россия», «Урал», «Кавказ» и другие.

Фотоальбом «Сибирь» можно приобрести через магазин № 155 «Книга — почтой» по адресу: г. Москва, И-254, ул. Яблочкова, д. 8.

Н. ПЕТРОВА.

ДЕСЯТЬ ДНЕЙ ВЕСЕННЕЙ ОХОТЫ

Десять дней будет длиться весенняя охота на водоплавающую, болотную и боровую дичь.

Как сообщили корреспонденту ТАСС в Главном управлении охотничьего хозяйства и заповедников при Совете Министров РСФСР, сроки начала ее в разных областях республики устанавливаются в зависимости от местных условий и хода весны. Например, в Московской, Брянской, Владимирской, Рязанской и других центральных областях охота намечается на 17—26 апреля, в Башкирской, Марийской Татарской, Удмуртской, Чувашской автономных республиках, в Ивановской, Калининской, Ленинградской областях — на 24 апреля — 3 мая.

В Вологодской, Кировской, Пермской областях, а также в Сибири и на Дальнем Востоке охота начнется не ранее 1 мая. В Краснодарском крае и Ростовской области весенняя охота полностью запрещена

Для контроля за соблюдением правил и сроков охоты организуются бригады общественных инспекторов с участием работников милиции и государственной лесной охраны

Космонавт Б. Егоров вылетел в Берлин

МОСКВА, 29 марта, (ТАСС). Герой Советского Союза врач-космонавт Б. Егоров по приглашению Берлинского общества физиологов и министра здравоохранения ГДР М. Эффина сегодня вылетел в Берлин.

Б. Егоров проведет в ГДР неделю. Молодой ученый примет участие в празднновании 10-летия Берлинского физиологического общества, выступит с научным докладом.

В ДОМЕ ПОЛИТИЧЕСКОГО ПРОСВЕЩЕНИЯ

31 марта для учителей читается лекция на тему: «Марксизм-ленинизм — великое интернациональное учение коммунистов всех стран». Лектор Я. А. Сухачевский.

Начало в 19 час. 30 мин.

* * *

1 апреля проводится очередное занятие слушателей первого курса факультета трудового права вечернего университета марксизма-ленинизма на тему: «О текущем законодательстве и об ошибках в практике применения трудового законодательства на предприятиях и в организациях Южно-Сахалинска».

Лекцию читает декан факультета т. Бакурский С. И.

Начало в 18 часов.

ИЗВЕЩЕНИЕ

31 марта в ДОСА для населения Южно-Сахалинска читается публичная лекция «Африка сегодня». Лектор — ученый секретарь института Африки АН СССР, кандидат исторических наук Л. Д. Яблочкова.

Начало в 19 часов.

Редактор В. И. ПАРАМОШКИН.

НА СЦЕНЕ — ЭКРАНАХ — В ЭФИРЕ

САХАЛИНСКАЯ ОБЛАСТНАЯ ФИЛАРМОНИЯ

4 апреля **в помещении Дома офицеров**

КОНЦЕРТ

молодежного ансамбля легкой эстрадной шутки (артистов Карелии)

«ПЕРВЫЙ ШАГ»

Начало в 18 час. 30 мин. Билеты продаются.

ОБЛАСТНОЙ ДРАМАТИЧЕСКИЙ ТЕАТР им. А. П. ЧЕХОВА

Сегодня

104 СТРАНИЦЫ ПРО ЛЮБОВЬ

Завтра

ДНЕВНИК ЖЕНЩИНЫ

Начало в 19 часов

КИНО

СОВКИНО — для детей — **Конек-Горбунок.** Сеанс в 10 часов. **Новый арабский художественный фильм Черные очки.** Сеансы: в 11.30, 13.30, 15.30, 17.30, 19.30 и 21.30.

ВОСТОК — новый цветной художественный фильм **Морозко.** Сеансы: в 10, 11.30, 13.15, 15, 16.50, 18.35, 20.20 и 22 часа.

КОМСОМОЛЕЦ—**Дальние страны.** Сеансы в 9.20 и 10.50. **Новый широкоэкранный художественный фильм Чукан** (две серии). Сеансы: в 12.20 15.10, 18.10 и 21.10. **Чапаев.** Сеансы: в 10, 12, 14 и 16 часов.

АВАНГАРД — для детей—новый широкоэкранный цветной художественный фильм **Чудесное путешествие Нильса с дикими гусями.** Сеанс в 13.30. **Любимец Нового Орлеана.** Сеансы: в 15.30, 17.20, 19.10 и 21 час.

СПУТНИК — новый мультипликационный фильм **Приключения Пети.** Сеанс в 11 часов. Цветной широкоэкранный художественный фильм **Три мушкетера** (две серии). Сеансы: в 12, 15.30 и 19 часов.

ЭКРАН — для детей — **Миколаи-паровоз.** Сеанс в 15 часов. **Человек с фотографии.** Сеансы: в 17.15, 19 и 21 час.

ТЕЛЕВИДЕНИЕ

31 МАРТА

19.05—Телевизионные известия. 19.15 — Малышам. «Хочу говорить по-английски». 19.20—Сахалинские новости. 19.35 — «Сахалин на стройке». 20.10 — «Магистраль романтиков». Телевизионный фильм. 20.20 — Для молодежи «Край родной, навек любимый...» 20.50 — К 20-летию Великой победы. «Крепость на колесах». Художественный фильм.

ЮЖНО-САХАЛИНСКОЕ ПЕДАГОГИЧЕСКОЕ УЧИЛИЩЕ

ОБЪЯВЛЯЕТ НАБОР УЧАЩИХСЯ

на 1965-66 учебный год

на заочное отделение

Училище готовит учителей начальных классов и воспитателей дошкольных учреждений.

На школьное отделение принимаются лица, имеющие законченное среднее образование, работающие в системе просвещения.

На дошкольное — принимаются лица, имеющие среднее образование и окончившие 7 классов до 1962 года, а также лица, окончившие 8 и 5 классов, не работавшие в системе просвещения.

Срок обучения на школьном и дошкольном отделениях для лиц, имеющих среднее образование, 2 года 10 месяцев, для окончивших 7, 8 и 9 классов — на школьном отделении — 4 года.

Вступительные экзамены проводятся с 1 по 10 июня по следующим предметам:

на школьном отделении для лиц со средним образованием — по **русскому языку** письменно (диктант), **русскому языку и литературе** (устно), **арифметике** (устно).

на дошкольном отделении для лиц со средним образованием — по **русскому языку и литературе** письменно (сочинение) и устно, **истории СССР;** для лиц, окончивших 7, 8 и 9 классов, — по **русскому языку** письменно (диктант), **русскому языку и литературе** (устно), **математике** (алгебра, геометрия и арифметика) — устно.

Все поступающие в училище на заочное отделение должны приложить и заявлению следующие документы: **автобиографию, аттестат** (свидетельство) об образовании в подлиннике, **характеристику-рекомендацию** о места работы **справку с места работы для лиц,** поступающих на школьное отделение, **выписку из трудовой книжки,** заверенную руководителем предприятия или учреждения **справку о состоянии здоровья** (форма 286), **справку с места жительства, две фотокарточки** (размер 3×4 см).

Прием заявлений с 1 апреля по 31 мая с. г.

Адрес училища: г. Южно-Сахалинск, ул Музейная, 24, телефон 41-42.

ТРЕСТУ «УГЛЕГОРСКУГОЛЬ» **ТРЕБУЕТСЯ**

на постоянную работу **старший экономист** по ревизионной работе. Оклад 135 рублей. Жилплощадью обеспечивается.

Обращаться: г Шахтерск, трест «Углегорскуголь», телефоны 3-35 и 3-75.

ИЛЬИНСКОМУ РЫБКООПУ **СРОЧНО ТРЕБУЮТСЯ**

на постоянную работу **повара, пекари** для работы в с. Пензенское, **заведующие магазинами, продавцы** для работы в пос Ильинский.

ПРОДАЕТСЯ СЕНО

Обращаться: г Южно-Сахалинск, ул. Александра Матросова, 26, Южно-Сахалинская геологоразведочная экспедиция

УПРАВЛЕНИЮ СТРОЙМЕХАНИЗАЦИИ И ТРАНСПОРТА ТРЕСТА «САХАЛИНСПЕЦНЕФТЕСТРОЙ» **ТРЕБУЮТСЯ**

на постоянную работу в г. Охе и на периферии **автокрановщики, крановщики** башенных кранов, **машинисты** кранов «Аллигатор-5» и трубоукладчиков Предоставляется общежитие.

Обращаться: г. Оха, телефон 1-99, отдел кадров.

2 апреля

в универмаге «Сахалин» состоится заседание совета фотолюбителей. Повестка дня: Создание фотоальбома «Наш город».

Начало в 17 часов 30 мин. Приглашаются фотолюбители.

НАШ АДРЕС И ТЕЛЕФОНЫ:

г. Южно-Сахалинск, ул. Стрелковая, 34

ТЕЛЕФОНЫ для справок — 52-74, заместителей редактора — 52-89, 56-59, ответственного секретаря — 52-32; заместителей ответственного секретаря — 44 36, отделов: партийной жизни — 59 06, 53-46; промышленности и транспорта — 43 04, 42-41; идеологического — 58-94, 44-90; сельского хозяйства — 47-47 53 24; советского строительства и быта — 44-91; информации — 47 40; писем трудящихся и рабселькоров — 58-67, 45-13; стенографического бюро — прямой междугородный — 30; директора издательства — 40-54; объявлений и бухгалтерии — 59 07; типографии — 59-13 и 41-26.

ВМ 01072. Сахалинская областная типография. Тир. 90 200. Зак. 199.