Советский Сахалин

Общественно-политическая газета Сахалина и Курил

4 ЯНВАРЯ 2002 ГОДА, ПЯТНИЦА ♦ № 1 (22332) ♦ ИЗДАЕТСЯ С 1 МАЯ 1925 ГОДА

ЭТО ТОЛЬКО НАЧАЛО...

В ваших руках первый номер «Советского Сахалина» в 2002 году. От него «пахнет» Новым годом, с которым у каждого из нас связаны надежды на лучшее. Эти надежды питают и журналистов, постаравшихся первый номер сделать разнообразным и интересным. Наряду с традиционными адресами и сюжетами внимательный читатель найдет на наших страницах новые темы и рубрики. И это только начало.

Человек предполагает...

Прогнозы на 2002 год

Все подарки, спрятанные под новогодними елками, уже обнаружены теми, кому они предназначались. Но вот под нашей елкой еще стоят какие-то нераспакованные коробки. Не будем вас долго интриговать: в этих коробках не подарки, а новогодние прогнозы.

Журналисты «Советского Сахалина» обратились к разным людям с просьбой спрогнозировать ход развития событий, которые нас ожидают в 2002 году, и тенденций, наметившихся ранее. Мы спрашивали как специалистов, так и «людей с улицы». В этих прогнозах не хватает только одного – вашего, уважаемый читатель, мнения. Но вы-то уж точно знаете, как оно будет?.. Что, не знаете? Ну, тогда давайте послушаем других, а в конце года посмотрим, кто же оказался прав.

Двух «Сахалинов» мало

«Сахалин-1», «Сахалин-2»... Какой шельфовый проект станет следующим? И возьмет ли он старт в 2002 году?

Г. ПАВЛОВА, директор департамента нефтегазового комплекса Сахалинской области: Наиболее подготовлен к осуществлению проект разработки Киринского блока, входящего в проект «Сахалин-3». Если правительство и минэкономразвития постараются поскорее провести переговоры и заключить соглашение о разделе продукции, то «Сахалин-3» вполне сможет стартовать уже в 2002 году.

М. АЛЛЕН, менеджер компании «Эксон нефтегаз лимитед» по работе с общественностью: Компании «Эксон-Мобил» и ЭНЛ считают, что это будет проект «Сахалин-3». Мы провели всю необходимую работу и готовы к переговорам с правительством РФ. Будет ли подписано в 2002 году СРП и приступит ли компания-оператор – ЭНЛ – непосредственно к работам по проекту, зависит теперь только от российской стороны.

С. ЗЕМЛЮК, генеральный директор ОАО «Роснефть – Сахалинморнефтегаз»: Я бы хотел, чтобы это был проект «Сахалин-5», в котором наша компания имеет контрольный пакет акций (51 проц.), но скорее всего стартует в 2002 году «Сахалин-3», где мы также участвуем, хотя и с меньшей долей. Это наиболее продвинутый из проектов, готовящихся к началу реализации на шельфе.

Ю. МОТОВИЛОВ, генеральный директор ЗАО «Петросах»: Следующим, безусловно, станет «Сахалин-6». Как известно, лицензию на разведку и разработку Пограничного блока, входящего в этот проект, мы получили в начале 2001 г. За истекшее время подготовили всю документацию, проект и программу работ, получили необходимые согласования и разрешения и примерно в июне приступим к трехмерной сейсморазведке. Если она подтвердит прогнозные запасы месторождения, то будем не мешкая приступать к его разработке.

Дорога на материк

Начнется ли в 2002 году строительство железнодорожного перехода через Татарский пролив?

В. ПОНОМАРЕНКО, начальник дорожно-технической школы СахЖД, бывший начальник Сахалинской железной дороги: Абсолютно уверенным на этот счет быть нельзя. Не секрет, что главным двигателем проекта является министр МПС Н. Аксененко, а сейчас вокруг него идет какая-то возня. А то, что мост на материк укрепит нашу железную дорогу и в перспективе будет выгоден для страны, – это безусловно.

С. БЕЛОЗЕРСКИХ, начальник департамента строительства администрации области: Наш департамент пока в этом не участвует. Но надеюсь, что мост строиться будет. Правда, на мой взгляд, не скоро – в минэкономразвития к этому проекту относятся по-прежнему настороженно. Однако Н. Аксененко остался в правительстве, а он свое дело доведет до конца. Будем надеяться.

И. ИЛЬИН, житель Южно-Сахалинска: Правительство опять отложит принятие окончательного решения. Будет дано распоряжение подготовить ТЭО альтернативного варианта транспортного перехода – плотинного. Он и будет принят. Сооружение плотины начнется в 2005 – 2008 годах.

А. АБРАМОВ, председатель Южно-Сахалинского отделения общественной организации «Дальневосточный мост»: Строительство моста обязательно начнется. Точнее, не самого моста, а подходов к нему. На это уже в 2002 году предполагается выделить 2 миллиарда рублей. Да, мнения есть разные, в том числе и на Сахалине. Мол, все равно объемов перевозок нет, к чему такие траты? Но через 4 года встанут все оставшиеся паромы, тогда перевозок не будет вообще. Наше общественное движение как раз и создано для того, чтобы разъяснять людям истинное положение дел.

Держи карман шире

Придет ли в 2002 году евро на Сахалин и сможет ли потеснить доллар?

А. МОХОВ, председатель правления банка «Сахалин-Вест»: Сомнений нет – евро придет на Сахалин. Но вот будет ли спрос – еще вопрос... Здесь надо внимательно посмотреть, насколько связан наш экспорт с Европой. В любом случае реальная угроза доллару пока не просматривается.

Д. НЕСТЕРОВ, управляющий банком «Долинск»: Давайте вспомним немецкую марку, считавшуюся второй мировой валютой. Много ли мы работали с ней? Нет. Так что не думаю, что евро, даже появившись на Сахалине, будет иметь здесь реальное хождение.

Д. БЕККЕР, директор Сахалинского филиала банка «Москва»: Однозначно наличные евро придут в нашу островную область, хотя и в очень небольшом количестве. И новая валюта уж точно не потеснит здесь доллар – должен пройти длительный период времени, прежде чем ситуация сбалансируется. А доллар как занимал железные позиции, так и будет занимать их впредь.

А. ПАНТЕЛЕЕВ, управляющий банком «Итуруп»: Конечно, евро будут и на Сахалине. Но тем, у кого есть американская валюта, волноваться совершенно не стоит – в обозримом будущем ей ничего не угрожает. Позиции доллара по-прежнему стабильно крепки.

В. КРЫСЬКО, и. о. начальника отдела валютного регулирования и валютного контроля главного управления Банка России по Сахалинской области: Наличный евро появится на Сахалине к 20 января. Прогноз по новой валюте такой – оборот евро может быть в пределах 5 – 10 процентов от долларового оборота. Не больше. Ведь все давно привыкли к доллару. И причин для беспокойства и перевода американской валюты в евро не просматривается.

Перетягивание каната

Прекратится ли в 2002 году затянувшееся противостояние между мэром г. Южно-Сахалинска и губернатором?

Н. НОВИКОВА, вице-губернатор: Лично я этого очень бы желала! Во всяком случае, обладминистрация никогда не была ни инициатором, ни сторонником подобного противостояния. К сожалению, оно действительно имеет место. Не дело руководителю прикрывать прорехи в своей работе «плохим» бюджетом – мы же не киваем на президента, хотя и нас не устраивает бюджет 2002 года. У Южно-Сахалинска нет оснований говорить об «ущемлении» интересов. Вот и из 146 млн. руб., поступивших в область в конце 2001 года, городу отдано 100 млн. руб. на расчет за потребленную электроэнергию. Таким образом, изо всех муниципальных образований лишь областной центр вошел в новый год без задолженности за тепло и свет.

И. МИНЕРВИН, первый вице-мэр г. Южно-Сахалинска: Если бы не СМИ, не было бы и противостояния! По крайней мере, я об этом просто бы не знал. Конфликт явно надуман, некоторые спорные моменты, естественные для любой работы, «подогреваются» прессой. Возьмите «Советский Сахалин» за 8 февраля 1994 г. Броский заголовок: «Мэр оспаривает решение губернатора». Речь в публикации идет о том, что мэр г. Южно-Сахалинска И. Фархутдинов на встрече с журналистами поведал о жестком прессинге, которому подвергается городской бюджет со стороны губернатора Е. Красноярова... Так что подобные процессы давно уже не сенсация. Когда у горадминистрации есть возможность в рамках закона отстаивать интересы горожан, она это делает. Обидно другое: депутаты областной Думы, избранные южносахалинцами, заняв желанные кресла, не хотят видеть проблем родного города.

Л. КРУШИНСКАЯ, заместитель председателя городского собрания г. Южно-Сахалинска: Подобное состояние я бы назвала естественным. Вся беда в несовершенстве законодательной базы. В частности, нет закона о межбюджетных отношениях. В результате область отстаивает свой бюджет, мы – городской. То есть это вовсе не противостояние властей или личностей, а элементарный пробел в законодательстве. Надеюсь, в 2002-м проблема благополучно разрешится.

А. СТАРОДУБЦЕВ, депутат областной Думы: Сомневаюсь, что это противостояние прекратится. Хотя жаль, что два избранных населением руководителя не могут отбросить взаимные обиды, амбиции и, образно говоря, сесть за стол переговоров – во благо своих же избирателей. А что в итоге? Вот только один пример. В проекте внебюджетного областного фонда на 2002 год предусмотрено выделение средств всем муниципальным образованиям, кроме... Южно-Сахалинска. В проекте областного бюджета на 2002 год городу не было заложено ни рубля на капитальные расходы, и только благодаря усилиям депутатов облдумы к третьему чтению законопроекта все-таки удалось «провести» некоторую сумму. Можно, конечно, говорить и о несовершенстве нашей законодательной базы, о том, что не отрегулированы межбюджетные отношения, и так далее. Но даже на этом фоне проблема «мэр – губернатор», на мой взгляд, решаема. Интересы горожан должны быть выше личных взаимоотношений.

С. ВЕЛИКАНОВ, служащий: «Трясти» город из-за того, что губернатор не ладит с мэром, будет до тех пор, пока кресло градоначальника не займет человек, угодный Фархутдинову. На недавних выборах ставленника губернатора – Ю. Никулина – избиратели дружно «прокатили», вот Игорь Павлович и старается достать Сидоренко не мытьем, так катаньем. А кто тут виноват? Могла бы областная администрация и более солидную кандидатуру «двигать» в противовес Федору Ильичу... А так пришлось выбирать из всех зол меньшее...

Большая политика

Ожидаете ли вы в 2002 году прорыва в российско-японских отношениях?

С. ПОНОМАРЕВ, председатель комитета облдумы по законности, законодательству и международным связям: Полагаю, что такой прорыв должен произойти. Усилия сахалинцев по привлечению внимания к этой проблеме, на мой взгляд, увенчались успехом. О чем свидетельствует сообщение, полученное нами из Госдумы, – предварительно на 18 марта 2002 года назначены парламентские слушания по интересующей нас теме. Мы также наконец узнали реакцию российского МИДа по поводу картографической экспансии. Но важнее другое – привлечено внимание общественности к проблеме, она стала звучать публично. Все это дает нам основания надеяться, что в 2002 году парламент и правительство более четко сформулируют свое отношение к так называемому «территориальному» вопросу и будут действовать, исходя из интересов прежде всего России и ее национальной безопасности.

В. РУДИКОВ, председатель Сахалинского регионального отделения партии СПС: События 11 сентября подвели, на мой взгляд, черту под определенным этапом взаимоотношений России и развитых демократических стран. У нас появилась возможность перейти от поиска противника к поиску партнеров, в том числе и в отношениях с Японией. Поэтому я смотрю на ситуацию с оптимизмом, но в то же время и осторожно. Вряд ли в 2002 году возможен радикальный прорыв в российско-японских отношениях, слишком много накопилось у нас недопонимания, слишком трудно менять подходы к проблеме, да и всей правды о наших взаимоотношениях мы до сих пор не знаем.

Е. КУРОДА, генеральный консул Японии в Южно-Сахалинске: Если речь идет о подписании мирного договора между Россией и Японией, то этот вопрос лучше задать президентам наших стран. Мы ведем на Сахалине обычную жизнь, где изменения если и происходят, то небольшие. Но все хорошие изменения в большой степени происходят от нас самих, от наших усилий. В этом отношении я оптимист и верю, что мы сможем создать лучшее будущее для нас и наших детей. Перед Новым годом мы с женой побывали в Чехов-центре на концерте, который дали музыканты вашего городского оркестра и японские музыканты. Меня попросили сказать приветственное слово. И я пожелал, чтобы отношения России и Японии стали такими же, как этот совместный концерт, когда творческие люди обеих стран играют одну музыку и прекрасно понимают друг друга.

В. РУКАВЕЦ, председатель комитета по международным, внешнеэкономическим и региональным связям областной администрации: Я надеюсь, что многие вопросы российско-японских отношений в 2002 году будут разрешены. Причем сближение произойдет не столько на уровне политическом, сколько на экономическом.

Л. ЕРОШЕНКО, водитель: Я плохо разбираюсь в этом вопросе. Но считаю, что разговоры на тему, отдавать или нет Японии южные Курилы, пора заканчивать. Но это мое мнение, а президент и правительство могут думать иначе. И вряд ли они скажут в 2002 году, что Курильские острова мы не отдадим. Хотя вряд ли и отдадут – россияне в этом случае их действия не одобрят. И я в том числе.

Врежьте им, ребята!

Какое место займет сборная России на чемпионате мира по футболу?

А. НИКОНОРОВ, председатель областной федерации футбола: Уверен, что из своей группы россияне выйдут. Возможно, сборная России даже дойдет до полуфинала, но это будет ее последний матч на чемпионате.

С. ВЛАДИМИРОВ, футбольный судья республиканской категории: Из группы выйдем обязательно, а там встретимся со сборной Турции, и после этой игры нам придется паковать чемоданы.

Ю. КУШНАРЕВ, заместитель председателя областного спорткомитета: Наша сборная займет в своей группе первое место, а что ее ждет дальше, сказать трудно. Возможный соперник на следующем этапе – Бразилия или Турция. Что одна команда, что другая – не подарок.

А. ТЮРИН, болельщик с 30-летним стажем: Эх, да турок бы мы разбили! А вот из группы вряд ли выйдем. Бельгийцам всегда проигрываем, а на стороне японцев – родные стены и «родные» судьи.

Е. ЛУКИН, член президиума областной федерации футбола: Если надежно сыграет оборона и используют свои шансы нападающие, сборная России войдет в тройку призеров.

В. РАДА, генеральный директор корсаковского ЗАО «Пасифик фиш корпорейшн»: Наша команда – непредсказуема, и давать сейчас прогноз насчет ее выступления трудно. Из группы точно выйдем на первом месте, а дальше предсказывать не берусь.

А. САМСОНОВ, просто любитель футбола: Россия станет чемпионом мира! Вот увидите! А что? Обыграли же когда-то французов на их поле. Только бы в нашей команде не было никаких дрязг, как раньше.

курьер

30 декабря

С ВОЗВРАЩЕНИЕМ, ЖЕНЯ!

Из Саппоро в Южно-Сахалинск чартерным рейсом компании «Эксон нефтегаз лимитед» возвратился Женя Попенко с мамой.

Год назад мальчик из п. Озерский Корсаковского района получил тяжелейшие ожоги от взрыва баллона с бытовым газом. Врачи детской больницы областного центра спасли ребенку жизнь. Затем уже японские медики сделали ему четыре пластические операции, провели реабилитационный курс лечения.

По словам заместителя начальника департамента здравоохранения областной администрации В. Пеньковского, встречавшего Женю Попенко и его маму в Южно-Сахалинском аэропорту, мальчик чувствует себя замечательно. После получения из Японии медицинской документации местными специалистами будет разработан план его дальнейшей реабилитации.

ОБГОРЕВШУЮ ШХУНУ ДОСТАВИЛИ В ПОРТ

Общими усилиями японского патрульного корабля службы безопасности на море и спасательного буксира «Атлас» (СахБАСУ) аварийная шхуна «Сафил-1» отбуксирована в Корсаковский порт.

Как уже сообщал «Советский Сахалин», в машинном отделении шхуны возник пожар. Экипаж вынужден был покинуть аварийное судно. Высадившихся на плоты рыбаков подобрали подошедшие к месту происшествия российские траулеры. Инцидент произошел в проливе Лаперуза южнее Камня Опасности – вблизи японских территориальных вод. Покинутую командой шхуну удалось взять на буксир и доставить в Корсаковский порт. Огнем судну нанесен значительный ущерб.

31 декабря

ПОХЛЕСТАЛИСЬ ВЕНИКАМИ

Как раз в последний день 2001 года открылась общественная баня в городе Красногорске Томаринского района. Долгое время она находилась в запущенном состоянии.

О том, что единственную в городе баню необходимо восстанавливать, говорили и мэр Томаринского района Ю. Плохов, и депутат областной Думы В. Баранская. В итоге из областного бюджета было выделено полмиллиона рублей, за счет чего удалось сделать ремонт и открыть баню к Новому году.

1 января

УДАРНАЯ ВАХТА «СКОРОЙ ПОМОЩИ»

С почти двойной нагрузкой работали в первый день наступившего года 14 бригад врачей южно-сахалинской станции «Скорой помощи».

В будние дни на станцию обычно поступает 130 – 140 вызовов, первого же января их было 252. Из них острые заболевания брюшной полости составили 38 случаев, с острыми респираторными заболеваниями обратились 46, гипертоническим кризом – 19 южносахалинцев. Ну а какой праздник у россиян без «молодецких забав»? Во вторник медицинская помощь оказана 28 жителям областного центра, получившим травмы различной степени тяжести. Как отметил главный врач станции «Скорой помощи» А. Ковалев, обслужены все поступившие вызовы, хотя из-за повышенной нагрузки и случались задержки с приездом врачей.

КОШМАР, А НЕ ПРАЗДНИК

Страшная трагедия разыгралась днем в п. Новоалександровск: на глазах 9-летнего мальчика погибла его бабушка.

Как сообщает пресс-служба областной ГИБДД, 25-летний пьяный водитель «Тойоты-Сайнос» наехал на пожилую женщину, которая вместе с внуком шла по краю проезжей части. Женщина от травм погибла. У ребенка перелом плеча. После наезда на пешеходов «Тойота-Сайнос» зацепила «Жигули», двигавшиеся в попутном направлении, после чего выехала на полосу встречного движения и столкнулась там с иномаркой. И только врезавшись в дерево, нарушитель остановился.

2 января

БУДЕМ БОЛЕТЬ ЗА СЕРГЕЯ!

По итогам лыжных гонок «Красногорская лыжня» сахалинский спортсмен мастер спорта международного класса 21-летний С. Новиков включен в состав сборной России и в феврале примет участие в зимних Олимпийских играх в американском городе Солт-Лейк-Сити.

Об этом Сергей в телефонном разговоре сообщил своим родителям Владимиру Николаевичу и Римме Ильиничне. Они живут в Долинске и работают в ООО «Выбор».

В Красногорске наш земляк занял третье место в гонке на пятнадцать километров классическим стилем и шестое место в гонке на тридцать километров свободным стилем. Всего в состав сборной страны вошло десять лыжников. В четверг, 3 января, они отправились на этап кубка мира в Италию, а 22 января уже будут в Солт-Лейк-Сити готовиться к стартам.

Л. ПУСТОВАЛОВА, П. ОЧЕРОВ, В. РУКАС, П. ВИШЕРОВ, О. АТАЧКИНА, В. ЕЛИСЕЕВ.

74-42-22 • 74-42-24 • 74-42-28

ПРИШЛО ВРЕМЯ ЗАДУМАТЬСЯ

С 1 февраля 2002 года ОАО "Сахалинсвязь" вводит ПОМИНУТНУЮ ТАРИФИКАЦИЮ МЕСТНЫХ ЗВОНКОВ ПО ТЕЛЕФОНАМ ГТС.

Теперь **звонки внутри вашего офиса будут платными:** каждая минута звонка от директора в бухгалтерию, от секретаря в отдел кадров будет оплачиваться вами!

Единственное правильное решение – офисная мини-АТС от "СахалинТелеком"

Sakhalin Telecom

производит доставку, монтаж и техническое обслуживание офисных АТС любой емкости в короткие сроки, предлагает продажу или аренду!

Уточните, сколько внутренних телефонов вам нужно, и звоните:

46-00-46, 46-00-26, 46-00-64.

Новогодние мотивы

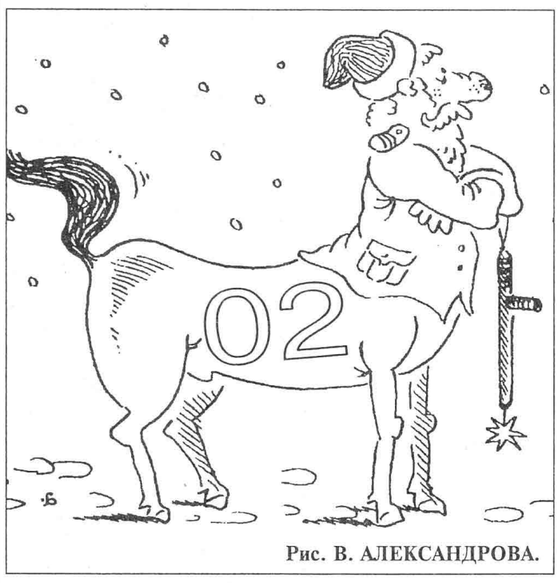

Рис. В. АЛЕКСАНДРОВА.

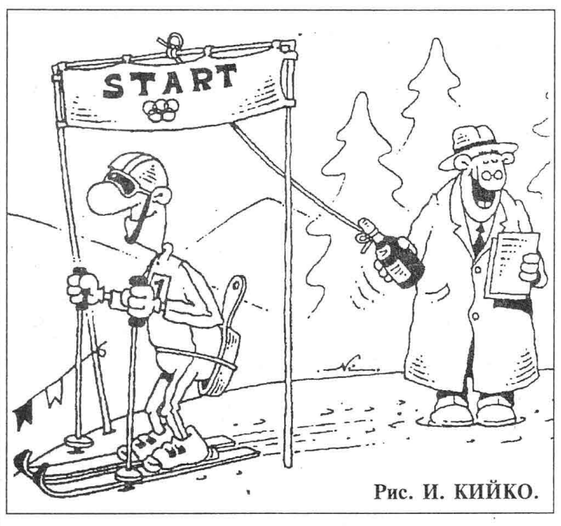

Рис. И. КИЙКО.

Рис. Л. МЕЛЬНИКА.

Погода

По данным Сахгидромета, на Сахалине снег, на побережьях слабая метель, температура 1 – 6 градусов мороза. На Курильских островах снег, на юге небольшой, на севере метель, температура 0 – 5 градусов мороза. В Южно-Сахалинске временами небольшой снег, вечером слабая метель, температура 3 – 5 градусов мороза. 5 – 6 января на севере без осадков, понижение температуры, на юге 5 января снег, слабая метель, 6 января преимущественно без осадков. На Курильских островах небольшой снег, температура без изменений.

Талисман

Из блокнота журналиста

ОМОН – это отряд милиции особого назначения, если кто не знает. Но таких мало. И еще почти все знают, что понятия «ОМОН» и «Чечня» за последние годы стали практически неразделимы. Сменяя друг друга, «особоназначенцы» со всех уголков России несут на Кавказе боевую вахту. Сахалинский ОМОН тоже в Чечне не новичок. Там наших милиционеров знают, пожалуй, лучше, чем на Сахалине. Впрочем, учитывая специфические уставные задачи ОМОНа, это, наверное, и хорошо: пусть знают лучше там, чем здесь. Так считает с некоторыми оговорками и командир ОМОНа полковник милиции Василий ОДНОСТОРОНЦЕВ.

Мы встречались с ним несколько раз. Собеседник Василий Васильевич весьма интересный, многие суждения и взгляды его неординарны. И все без исключения честны, хотя сам Односторонцев порой вздыхает: чуточку дипломатии и житейской мудрости ему не помешало иметь бы.

ПЯТЕРКА ЗА ПОГОНЫ

Сесть на заднее сиденье омоновского УАЗа весьма проблематично: переднее, командирское, сиденье сдвинуто назад до предела. Но и с учетом этого командиру в машине отнюдь не вольготно: Односторонцев огромен и массивен, как медведь. Но так же и проворен, поэтому рост и вес отнюдь не говорят о неуклюжести.

– Василий Васильевич, признайся: в свое время в ОМОН попал, поди, по комплекции главным образом?

– Наверное, – широкие плечи под камуфляжной курткой чуть шевелятся. – Хотя попал я в отряд сразу командиром. Это к рядовым бойцам требования в смысле физического развития повышенные. А командиру по идее амбалом ни к чему быть. Считается, что у него задачи другие.

– Считается? А на самом деле?

– В первую очередь командир соображать, наверное, должен быстрее подчиненного. Решений не бояться и отвечать за них. Но и силенка – дело не последнее. Поклажи у командированного бойца килограммов под восемьдесят – хорош бы я был, если б мою амуницию другие тащили! И раненого из-под огня вынести мозги не помогут. А кому выносить, если не командиру в первую очередь.

Милицейская карьера Односторонцева началась в патрульно-постовой службе. Ничего романтичного в выборе профессии не было, поспешил полковник предвосхитить традиционный журналистский вопрос. И в роду милиционеров не было, и любимую девушку хулиганы не обижали. Закончил в свое время сахалинский парнишка обычную школу – не с отличием, но и не плохо. Отучился в лесотехникуме, но в тайгу ехать не поспешил: понял, что не ту профессию выбрал. И в автосервисе не задержался – хотя и тогда, и сейчас хорошие мастера по ремонту жили и живут дай Бог каждому директору. Односторонцеву же с битыми машинами и ржавыми запчастями возиться было неинтересно. Без перчика работа, как определил он позднее.

– А с пьяными возиться и хулиганам башку подставлять – с перчиком? – попробовала поехидничать над выбором милицейской стези разочарованная родня Василия. – Ты же со своей комплекцией выше сержанта не дослужишься – кому тогда с алкашами воевать?

Парень отшучивался: да где вы настоящее начальство, настоящих генералов-то видели? И пошел служить в роту патрульно-постовой службы. Там и дослужился – сначала до командира роты, потом до «бати» – комбата патрульно-постовой и дорожно-патрульной службы.

– До сих пор ни батальона, ни ребят своих забыть не могу, – вспоминает Односторонцев. – Настоящие менты были, день и ночь колесили по городу, про отгулы и переработку вспоминали редко. Может, время другое было?

И, словно в продолжение разговора, полковник кивнул вслед обогнавшей и приветственно посигналившей машине. Назвал имя, фамилию знакомого.

– И тогда майором был, и сейчас в этом звании восстановился. Уволили его тогда со скандалом. Прознало начальство, что подвез кого-то по дороге на работу майор. И пятерку платы взял за проезд – хотя никогда специально извозом не занимался. А сейчас посмотри – сколько сегодняшних майоров «крышует»! Ладно, если только бандитов от какой-нибудь фирмы отгоняют, а то ведь и откровенное ворье с жульем от закона прикрывают... А рядовой состав – половина как минимум на подработке. Честные – школы охраняют, а бессовестные лапу протягивают. Хотя и с честными охранниками тоже непорядок: ну какие с них днем работники, если ночами не отдыхают?! И деваться некуда, зарплата милиционера у нас стыдная.

ЧЕМ ИЗМЕРЯЕТСЯ ТИШИНА

Отряды милиции особого назначения – почти ровесники бурных событий на Кавказе. Сегодня человека в милицейской форме на чеченской войне воспринимают как нечто само собой разумеющееся: кто, если не он, будет наводить там «конституционный порядок»? Но ведь не «под Чечню» изначально создавались в России эти специальные подразделения! И чем будут заниматься в своих регионах ОМОНы, если стихнут в Чечне когда-нибудь автоматные очереди и артиллерийская канонада? Что думает обо всем этом полковник Односторонцев?

Своим рождением отряды милиции особого назначения «обязаны»... шахтерским событиям в России. Сплоченность шахтеров, решимость идти до конца в своих требованиях едва не поставили страну на грань гражданской войны. Стихийные выступления кое-где в регионах перешли грань, стали организованными бунтами. И показали всем явную брешь в российской правоохранительной системе: в ней не оказалось силовой структуры, способной стать действенным заслоном в случае мятежа.

– Смотрите, что сегодня делается в Аргентине, – рассуждает Василий Односторонцев. – Даже без учета политики и экономики – чистая ситуация. Толпы сметают все на своем пути, солдаты открывают огонь на поражение. Это не дело – ни то, ни другое. Кого у нас можно было поставить против непредсказуемой толпы в начале девяностых? Участковых? Сыщиков? Штабистов милицейских? Но это же несерьезно! Армия – слишком серьезно... Да и не должна армия, не может она воевать против своего народа.

– А милиция может? – задаю Василию Васильевичу провокационный вопрос.

– Ну, толпа – это еще не народ, – парирует полковник. – А во-вторых, резиновая дубинка все же лучше, чем пуля. К тому же жизнь показывает, что толпу отрезвляет уже вид рядов ОМОНа. Не очень демократично все это, согласен. Но ведь и врач, борясь за жизнь и здоровье больного, часто причиняет ему боль, разве нет?

ПОДКИНУТЫЙ СОЛДАТИК

Полковник Василий Односторонцев и сам не знает, кто он больше – солдат или милиционер. Поэтому и перспектив своей дальнейшей службы в мирных условиях без Чечни просто не видит.

– Я-то свое отслужил, несколько лет уже пенсию МВД получаю, – говорит 39-летний крепыш с лицом без единой морщинки. – Конечно, пока здоровье позволяет и на Кавказе воюют – я при деле. А потом? И как сложится у тех моих «чехов», которым еще служить да служить?

Насчет своего мирного будущего у Односторонцева все более-менее ясно. Посмеиваясь, признается, что тянет его последнее время к земле. «Хочется что-то растить, собирать урожаи и повышать надои». Полковничья пенсия и «боевое денежное довольствие» дают ему в этом вопросе зеленый свет. Даже если не фермерством займется, а купит для души дачку, от которой, как известно, прибылей особых не получить.

А чем, действительно, займутся молодые омоновцы? Парни, которые в большинстве своем и делать-то в мирной жизни ничего не умеют? Наверное, и даже наверняка афганский синдром со временем получит другое наименование... Сейчас стресс и обиды можно снять нажатием на спусковую скобу автомата. А потом?

Сейчас эти ребята стараются об этом не думать. Сегодня другая у них задача – выжить. Дожить до того самого мирного времени. Именно поэтому один из многочисленных кармашков «разгрузочного жилета» у омоновца всегда занят... талисманами на счастье.

Жилет этот в сердцах часто называют совсем наоборот – «нагрузочным». Внешне схожий с теми, что носят сейчас фотографы и видеооператоры, жилет бойца с добрыми двумя десятками карманов и специальными креплениями в полном снаряжении весит килограммов двадцать. А разгрузка тут в том, что этот вес более-менее равномерно распределяется по торцу и избавляет от необходимости тащить ручную кладь с тем же боекомплектом и боезапасом. Лишних карманов там, разумеется, не предусмотрено. И все же один из них всегда занят далекими, казалось бы, от предметов солдатской экипировки вещицами. У каждого – своими.

Этими талисманами не принято похваляться, их не афишируют. И что именно кладет в этот карманчик полковник Василий Односторонцев, выяснить в полном объеме не удалось. Зажигалку из заветного кармана полковник показал: ее всякий раз перед вылетом в Чечню вручал его друг, тоже милиционер. И каждый раз Василий, возвращаясь из командировки, отдавал ее хозяину. Потом друг скоропостижно умер, и его жена, каким-то образом прознав о талисмане-оберегe, отдала его Односторонцеву насовсем. Чтобы уберег он хоть полковника Односторонцева.

Талисман талисману, впрочем, рознь. Рассказал мне Василий Васильевич одну чеченскую историю, за которую еще лет 15 назад, случись такое, подняли бы командира на смех. Или направили бы к психологу. Но сегодня многое воспринимается по-другому.

Надо сказать, что в Чечне командир отряда, дислоцирующегося в небольшом селе, выполняет еще и функции военного коменданта. И, помимо всего прочего, в эти функции входит тесный контакт с местным населением. И вот во время одной из командировок «запала» на Односторонцева довольно еще молодая местная жительница. В селе этом она была пришлой, местные ее не очень жаловали – только этим поначалу и объяснял себе (и другим) командир повышенный интерес чеченки к его персоне. Женщина частенько приходила на базу, вызывала Односторонцева сначала под какими-то житейскими предлогами, потом и вовсе без предлогов – «за жизнь» поговорить.

Бойцы подтрунивали: смотри, командир, не влюбись – ишь как эта дама в калошах вокруг тебя петли вьет! И других все о тебе расспрашивает... Но командиру было не до романов. И начал он этих встреч избегать. К тому же ловил он на себе порой такие взгляды женщины, от которых становилось нехорошо. Тогда она принялась писать ему письма. А однажды передала через дневального «талисман» – фигурку солдатика.

Ту фигурку полковник сунул в заветный карманчик. А через два часа внезапно заболел. Да так, что медики уже всерьез подумывали о срочной госпитализации Односторонцева. Никто не мог ни диагноз поставить, ни лечения назначить.

– Худо было, – вспоминает полковник. – Ломало всего, перед глазами пелена какая-то. Сознание терять начал через сутки. А тут навестил меня старый знакомец по Чечне, тоже офицер. Он на Кавказе побольше меня повоевал, обычаи местные лучше знал...

Пришел знакомый, посмотрел на Односторонцева и вдруг спрашивает: никто из местных не делал тебе, Вася, никаких неожиданных подарков? Рассказал ему полковник про чеченку, про ее визиты, письма и «талисман» ее, игрушку-солдатика. Знакомый без колебания велел все письма и солдатика бросить в огонь. И пока Односторонцев был в забытьи, привез откуда-то православного батюшку – чтобы окропил он помещение святой водой.

Односторонцев вспоминает: проснулся ночью. Здоровым. Походил, поприседал – все нормально, ничего не болит, пелена с глаз спала. И есть очень хочется – а до этого больше суток кусок в горло не лез. Сидит, пивко сахалинское из НЗ прихлебывает, рыбку оттуда же с аппетитом грызет – а тут машина пришла, в госпиталь командира определять.

– Никуда я, конечно, не поехал: зачем? Медики руками разводят: действительно, здоров. Что за болезнь была – до сих пор не знаю. А чеченка та куда-то исчезла. И еще местные про нее рассказали, что считали ее колдуньей.

Вот как бывает... Хотя что именно? И бывает ли вообще?..

ТЯЖЕЛО В УЧЕНЬЕ...

Собеседник мой, вслух выражая собственную озабоченность будущими мирными перспективами своих молодых бойцов, чужой скептицизм встречает в штыки.

– «Костоломы»? «Только и способны мирные демонстрации разгонять»?! Да вы что?! Любой мой боец любому милиционеру сто очков форы даст! Смотрите: обычный мент только несколько часов в неделю на положенные занятия ходит. А у ОМОНа время совсем по-другому расписано: 40 процентов чистая служба и 60 – ежедневные занятия. Различные. Именно поэтому омоновец ни в одной критической ситуации лишней секунды не теряет, решение принимает мгновенно.

Что ж, есть тому примеры. В том числе и местные, что бы ни говорили о том, что сахалинский ОМОН только на чужой земле «очки зарабатывает». Года два назад именно омоновские патрули, мгновенно сориентировавшись, поймали в Южно-Сахалинске наемного убийцу, только что выполнившего «заказ» и уходящего с привокзальной площади по отработанной схеме. Случай в криминальной истории России практически беспрецедентный – такая поимка.

...Тогда вблизи вокзала киллер подкараулил местного криминального авторитета. Застрелил его практически в упор, средь бела дня, когда на вокзале народу невпроворот. Не от наглости время и место было выбрано – это уже потом специалисты проанализировали ситуацию. В толпе скрыться легче, это аксиома. Второе – что на вокзалах обычно больше приезжих, нежели местных. Значит, милиции труднее искать свидетелей – в том числе и для опознания стрелка, для его фоторобота.

Услышав выстрелы, двое омоновцев тут же определили цель и побежали наперерез. Рванул за друзьями и водитель на своем УАЗе. Киллер начал отстреливаться – омоновцы не залегли, но и под пули подставляться не стали. Более того: преследовали киллера не самым коротким путем, а уклонились чуть в сторону. Так, чтобы пули убийцы, целившего в них, не нашли на площади случайных жертв.

Водитель тоже мгновенно просчитал – куда и как ему выехать, чтобы не попасть в непроезжий тупик между гаражами. Вымахнул прямо к киллеру на ревущем своем «чудовище» и под стволом направленного в лоб «ТТ» сбил того на землю. Опять-таки: проще и вернее было бы бампером убийцу сбить, но надо было живым брать. Вывернул боец руль и крылом машины сбил, по касательной. А тут и друзья подоспели.

Это тоже все потом спецы проанализировали. И признали действия омоновцев не только стратегически, но и тактически верными. Как по учебнику – с учетом многообразия факторов, в отсутствие времени на размышления и прикидки... Вот такой и должна, наверное, быть настоящая профессиональная милиция.

* * *

Часть отряда В. Односторонцева нынешний Новый год встретила в далекой Чечне. Другую часть Василий Васильевич готовит на смену – те поедут на Кавказ в феврале. Разрывается командир: непросто было «пробить» в канун новогодних праздников авиаборт на Кавказ, чтобы отвезти мужикам своим подарки, письма и видеопоздравления родных и близких. Пробил, нашел деньги на эту командировку – а вот сам поехать не смог, хоть и рвался: бухгалтерия «ножку подставила».

Но в феврале командир поедет туда обязательно.

В. КАЛИКИНСКИЙ.

ОТКРЫТОЕ АКЦИОНЕРНОЕ ОБЩЕСТВО
САХАЛИНСВЯЗЬ
SAKHALINSVYAZ
JOINT STOCK COMPANY

ОАО "Сахалинсвязь"
поздравляет сахалинцев и курильчан
с Новым 2002 годом и Рождеством!

И объявляет **о праздничной рождественской 10 % скидке**
для населения на междугородные переговоры,
произведенные автоматическим способом
или через телефониста с 7.00 до 23.00
в период **с 3 по 7 января 2002 года.**

Вы можете заказать междугородные переговоры круглосуточно
по тел.: **07** или **8-181** (в г. Южно-Сахалинске).

УВАЖАЕМЫЕ САХАЛИНЦЫ!
ОАО "Сахалинское морское пароходство"
ПОЗДРАВЛЯЕТ
вас с Новым 2002 годом
и с радостью сообщает вам,
что с 15 декабря 2001 г. по 15 апреля 2002 г.
цены пассажирских билетов
на паром д/э "Сахалин" снижены на 20 проц.
Справки и бронирование билетов
по тел. в г. Холмске 66-098.
ПРИЯТНОГО ПУТЕШЕСТВИЯ!

"АНТАРЕС" 77-17-74 • 74-11-83
"ПОЛИГРАФПРОДУКТ"
ЮРИДИЧЕСКАЯ КОНСУЛЬТАЦИЯ
РЕГИСТРАЦИЯ ПРЕДПРИЯТИЙ
ПЕЧАТИ
ШТАМПЫ
ВИЗИТНЫЕ КАРТОЧКИ
Лиц. № 070246 от 23.09.96
Комитета РФ по печати

ОАО "МОМЕНТ-13"
ПРЕДЛАГАЕТ СЛЕДУЮЩИЕ УСЛУГИ:
• РЕМОНТ УЗЛОВ и АГРЕГАТОВ тракторов Т-130, Т-170;
• ИЗГОТОВЛЕНИЕ и УСТАНОВКА ДВЕРЕЙ и РЕШЕТОК из металла по югу Сахалина;
• ИЗГОТОВЛЕНИЕ и УСТАНОВКА ВОРОТ на гаражи, МЕТАЛЛОКОНСТРУКЦИЙ и ОГРАЖДЕНИЙ;
• ИЗГОТОВЛЕНИЕ и УСТАНОВКА ОКОННЫХ БЛОКОВ, ДВЕРЕЙ из пластика и алюминия по технологии Южной Кореи;
• ИЗГОТОВЛЕНИЕ ПРИЛАВКОВ и ВИТРИН из алюминия;
• СТОЛЯРНЫЕ РАБОТЫ.
Ветеранам и инвалидам войны предоставляется скидка 10%.
КУПИТ: ЛИСТ 2–3 мм, УГОЛОК от 32 до 50, ЭЛЕКТРОДЫ.
Требуется на работу АВТОКРАНОВЩИК.
Южно-Сахалинск, Холмское шоссе, 5. Тел. 72-36-71.

Лицензии № 024078 и № 024079 от 1.12.99 г. ГПС МВД РФ
ВНЕВЕДОМСТВЕННАЯ ОХРАНА
оказывает следующие услуги:
◊ Сопровождение грузов и денежных средств.
◊ Охрана банков, офисов и других объектов.
◊ Охрана объектов спецподразделениями ВОХР.
◊ Установка тревожной сигнализации на объектах и в квартирах.
◊ Охрана объектов и квартир с помощью ПЦН.
◊ Оборудование нетелефонизированных квартир и торговых павильонов радиосигнализацией.
Обращаться: Южно-Сахалинск, ул. Украинская,51.
Тел.: 42-10-18, 42-10-16.
ПРИ ПОСЯГАТЕЛЬСТВЕ НА ОХРАНЯЕМЫЙ ОБЪЕКТ ИСПОЛЬЗУЕТСЯ ОРУЖИЕ!

ЦТО "КОННОВА"
поздравляет
всех жителей с Рождеством
и предлагает
КАССОВЫЕ АППАРАТЫ,
ВЕСЫ и ГИРИ,
ХОЛОДИЛЬНЫЕ ВИТРИНЫ,
МОРОЗИЛЬНЫЕ ЛАРИ
(заключаем договоры на техническое обслуживание),
ТОРГОВУЮ
МЕТАЛЛИЧЕСКУЮ МЕБЕЛЬ
(стеллажи, шкафы, прилавки),
ЧЕКОВУЮ ЛЕНТУ.
Наши адреса:
г. Южно-Сахалинск, ул. Хабаровская, 84а. Тел.: 72-54-24, 72-54-34;
г. Углегорск, ул. Красноармейская, 8 (магазин № 1). Тел. 42-2-43;
г. Корсаков, ул. Советская, 24, оф. 303. Тел. 4-09-61;
г. Долинск, ул. Пионерская, 7 (Дом быта), 2-й этаж. Тел. 2-32-49.

Фирма
на охраняемой территории
СДАЕТ в АРЕНДУ
складские помещения,
контейнерную площадку.
Тел. в Южно-Сахалинске
42-30-08.

Департамент образования, культуры и спорта Сахалинской области
ПРОВОДИТ
с 8 по 10 января
2002 г. с 10.00
в помещении
Дома детского
творчества
г. Южно-Сахалинска
ДЕТСКИЙ
ШАХМАТНЫЙ
ТУРНИР
"Кубок
"Бритиш Петролеум".

МУП "СДРСУ"
заключает договоры с предприятиями,
организациями всех форм
собственности на очистку
территорий и вывозку снега,
а также оказывает разовые услуги
по выполнению данных
работ согласно поданным заявкам.
Цены низкие.
Тел. в Южно-Сахалинске:
72-64-94, 55-66-85, 55-89-20.

ОПТОВЫЕ ПОСТАВКИ
СПЕЦОДЕЖДЫ
Качество европейское. Цены низкие.
Для рыбаков, нефтяников, дорожников, пищевиков и работников торговли.
А также спецобувь и средства индивидуальной защиты.
Наносим символику вашего предприятия
Наш адрес: Южно-Сахалинск, ул. К. Маркса, 16, оф. 208.
Тел.: 73-47-16, 72-62-87.

Достижения, какими Сахалинская область встретила Новый год

1. Введено в эксплуатацию новое отделение лучевой терапии областного онкологического диспансера, оборудованного линейным ускорителем компании «Сименс».

2. Введен в эксплуатацию новый рентгеновский комплекс «MULTIKS» для детской поликлиники г. Южно-Сахалинска.

3. Приобретены пять рентгенодиагностических комплексов для районных больниц Холмска, Долинска, Углегорска, Поронайска, Тымовского.

4. Введен в эксплуатацию новый рентгеновский комплекс в областной больнице.

5. В рамках областной программы «Сахарный диабет» приобретены сахароснижающие препараты и измерительные приборы для больных сахарным диабетом на сумму 638,4 тысячи долларов США.

6. Для лечения онкологических больных приобретены препараты на сумму 200 тысяч долларов США.

7. Открыт новый пульмонологический центр в областной больнице.

8. При содействии службы занятости нашли работу 21,5 тысячи сахалинцев и курильчан.

9. Направлены на профессиональное обучение и получили новую профессию 1,6 тысячи человек.

10. Введен в эксплуатацию первый энергоблок на геотермальной станции «Менделеевская» в Южно-Курильском районе.

11. Завершена реконструкция ЛЭП – 10 кВ Невельск – Ясноморское – Заветы Ильича.

12. Введены в эксплуатацию три гидроагрегата малой гидростанции на реке Матросской на о. Парамушир.

13. Угольные предприятия области добыли более 3 миллионов тонн угля – (на 16 процентов больше, чем в прошлом году.

14. К началу отопительного сезона успешно выполнено плановое задание по созданию нормативного запаса топлива в количестве 123,5 тысячи тонн угля на электростанциях области.

15. В области открыто 26 новых предприятий общественного питания и 6 цехов по производству кондитерских и кулинарных изделий, рост товарооборота составил 32 процента.

16. В сети предприятий розничной торговли открыто более 50 новых магазинов, в том числе 15 специализированных, построено 4 современных рынка.

17. На ОАО «Молочный комбинат «Южно-Сахалинский» введена в эксплуатацию линия по стерилизации молока и производству соков, что позволило начать выпуск изделий в новой упаковке со сроком реализации до 9 месяцев.

18. Производство макаронных изделий в области превысило прошлогодний уровень в 1,8 раза, кондитерских – в 1,2, минеральной воды – в 1,8, безалкогольных напитков – в 1,4 раза.

19. На Сахалинской железной дороге ликвидированы все деревянные мосты.

20. Получено 6 новых пассажирских купированных вагонов, в том числе повышенной комфортности.

21. Изготовлено и уложено на железобетонные шпалы 20 км бесстыковочного пути.

22. Завершена реконструкция автодороги Петропавловское – Анива – Таранай с асфальтобетонным покрытием.

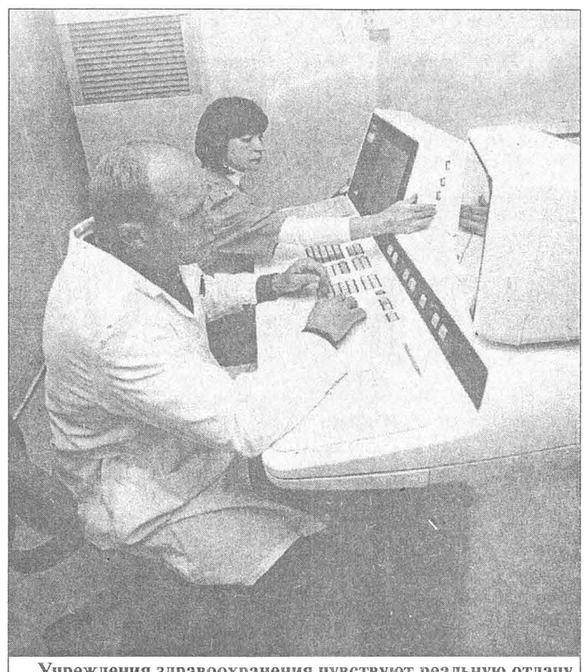

Учреждения здравоохранения чувствуют реальную отдачу от разработок шельфа.

23. Построено три капитальных моста на автодороге Южно-Сахалинск – Корсаков.

24. Построен и введен в эксплуатацию новый патологоанатомический корпус в Корсакове.

25. Участок автодороги Южно-Сахалинск – Оха с асфальтобетонным покрытием удлинен на 12 километров.

26. Произведена реконструкция водозабора «Имчин» в пос. Ноглики.

27. Произведена реконструкция водоснабжения в г. Поронайске, пробурена эксплуатационная скважина № 4.

28. Сдан в эксплуатацию мост через реку Макаровку в г. Макарове.

29. Произведена реконструкция молочного цеха в г. Томари.

30. Построен капитальный автодорожный мост через реку Черную в Смирныховском районе.

31. Введено в эксплуатацию новое здание столовой в доме-интернате № 2 в Южно-Сахалинске.

32. Закончена реконструкция спального корпуса Троицкого детского дома.

33. Завершено строительство газопровода Анива – Южно-Сахалинск до пиковой котельной.

34. На производственно-добывающем комплексе «Витязь» добыто 2 млн. тонн нефти.

35. Введены новые мощности по лесопилению и деревообработке в районах области общей мощностью 40 тыс. кубометров в год.

36. Сданы в эксплуатацию холодильник на 130 тонн и рыбоперерабатывающий цех ЗАО «Восток-Фиш».

37. Построены и сданы в эксплуатацию холодильник и рыбоконсервный цех компании «Тунайча».

38. Введена в строй аптека № 86 в г. Корсакове.

39. Построен газопровод в 12, 13 и 14-м кварталах поселка Ноглики.

40. В г. Поронайске построен рыбоперерабатывающий комплекс ООО «Ютэк-Фишери».

41. Запущена в эксплуатацию линия по производству мешкотары на Корсаковской фабрике гофрированной тары.

42. В 2001 году организовано круглогодичное морское пассажирское сообщение между Сахалином и Курильскими островами, теплоход «Марина Цветаева» перевез 9146 пассажиров, или в 2,8 раза больше, чем в 2000 году.

43. Транспортные предприятия Сахалинской области пополнили свой парк 60-ю единицами транспорта.

44. Начато регулярное авиасообщение по маршруту Южно-Сахалинск – Саппоро – Южно-Сахалинск.

45. Смонтировано и введено в эксплуатацию оборудование автоматических телефонных станций общей емкостью 8 тысяч номеров.

46. Сеть сотовой связи на Сахалине достигла 9000 абонентов.

47. Начата прокладка транссахалинской оптиковолоконной кабельной магистрали Сахалинской железной дороги.

48. Построено и введено в строй 34 тысячи квадратных метров жилья, в том числе 87 квартир в быстровозводимых канадских модулях.

Пресс-центр администрации Сахалинской области.

Ничего не врут календари

У кого лучше?

«В богатстве выбора – большая выгода!..» – эта ставшая уже привычной фраза вынесена на лицевую сторону двух календарей (карманного и плакатного типов), изготовленных по заказу магазина «Орбита».

Выгода, думается, действительно есть. Посредством такой печатной продукции предприятия, учреждения имеют возможность лишний раз заявить о себе. Видимо, оттого из года в год и множится число «фирменных» календарей.

Чего только не узнаешь, листая их! К примеру, ОАО «Пиленга», оказывается, 30 декабря 2001 года отметила свой 10-летний юбилей, что (естественно!) и отразили многочисленные календари. На плакатном красуется морское судно «Пиленга», фотографии рыбоводного завода, рыбаков. Красочны три поквартальных календаря: как прекрасна окружающая нас природа, сколько прелестных уголков можно найти в городах, разбросанных по всему белому свету!

При этом ничто человеческое, скажем так, сотрудникам фирмы «Пиленга» не чуждо, оттого и мило улыбаются со страниц одного из календарей сексапильные красотки, а в другом собраны забавные фотоснимки детворы.

В юбилейный год вступает и Сахалинский научно-исследовательский институт рыбного хозяйства и океанографии. Семидесятый, между прочим! Круглой дате посвящен выпущенный институтом календарь. Из него можно узнать, что, согласно приказу по Тихоокеанскому научному институту рыбного хозяйства № 95, окончивший Тимирязевскую сельскохозяйственную академию Песков Дмитрий Сергеевич с 16 мая 1932 г. был назначен заведующим Сахалинским отделением Тихоокеанского научного института рыбного хозяйства с основным окладом в 700 рублей включая 50-процентную надбавку за работу на Сахалине... Впоследствии имя Дмитрия Пескова было присвоено морскому судну института.

Календарь примечателен тем, что для его оформления использованы фотоснимки сотрудников института А. Клитина и С. Дубровского. Что тут скажешь? Есть лирики в СахНИРО!

Ежегодно радует своих клиентов новым календарем фирма «Сахалин Телеком». Издается он в Гонконге – такая традиция была положена 10 лет назад, когда и создавалась эта совместная российско-британская компания. Из года в год авторы печатного издания сохраняют стиль, цветовое сочетание.

Хорошо будут смотреться в любом офисе и календари, изготовленные ОАО «Угольная корпорация Сахалина».

Как всегда, своя тематика у компании «Сахалинская энергия». На сей раз в календаре на 2002 год представлены участвующие в реализации проекта «Сахалин-2» российские предприятия. На настоящий момент компания уже заключила с ними более 1700 контрактов общей стоимостью 500 млн. долларов на выполнение ряда производственных работ, оказание различных услуг и поставку товаров. В рамках второго этапа реализации проекта, как сообщает календарь, планируется задействовать уже 16 тыс. специалистов, большинство которых будут россиянами. Таким образом, заголовок «Энергия сахалинцев в проекте «Сахалинская энергия» вполне оправдан. Вот только несколько местных фирм, представленных в календаре: «Авиашельф», «Дальэлектромонтаж», САТ, «Роснефть – Сахалинморнефтегаз», научно-исследовательский центр «Фауна», охранное агентство «Кольчуга».

...Впервые в августе 1988 года вышел на улицу с фотоаппаратом Евгений Васин. Новое дело оказалось для него увлекательным: «Я называю это «охотой» – тот же изнурительный труд, тот же риск, та же жажда удачи и радость, когда она случается». Плоды этой «охоты» можно лицезреть в календаре «Солнце на асфальте» (Приморское морское пароходство).

Лирикой наполнены фотоработы В. Титова и А. Ештокина, которые украсили страницы календаря, выпущенного Ассоциацией рыбопромышленников Сахалина и межрегиональным общественно-политическим движением «Рыбаки России».

Несть числа карманным календарям. Удачи рыбакам желает офис-салон «Ямаха мотор»; магазины «Остров сокровищ» утверждают, что «пора покупать игрушки»; «Интурист-Сахалин» зовет в путешествие по всему миру; рассчитывает на «прибавление» клиентов южно-сахалинский филиал Банка Москвы...

Для того чтобы разложить экземпляры всех календарей, которые нам удалось собрать к 29 декабря 2001 года, пришлось использовать столы в редакционном конференц-зале. Здесь же, под уже наряженной елкой, мы попытались подвести итоги нашего конкурса. После долгих споров предпочтение отдали календарю Сахалинского научно-исследовательского института рыбного хозяйства и океанографии, поскольку, на наш взгляд, выполнена эта работа и профессионально, и с любовью к родной сахалинской природе.

Достойны, думается, мест на нашем «пьедестале почета» и «рыбацкие» календари (ассоциация рыбопромышленников Сахалина плюс общественно-политическое движение «Рыбаки России», а также ОАО «Пиленга»), а также магазина «Орбита».

Надеемся, что этот конкурс станет традиционным и к 2003 году мы увидим новые экземпляры с новыми идеями, ведь предела фантазии нет... Дерзайте!

Л. ПУСТОВАЛОВА.

Новогодние мотивы

Рис. Л. МЕЛЬНИКА.

Рис. В. ШИЛОВА.

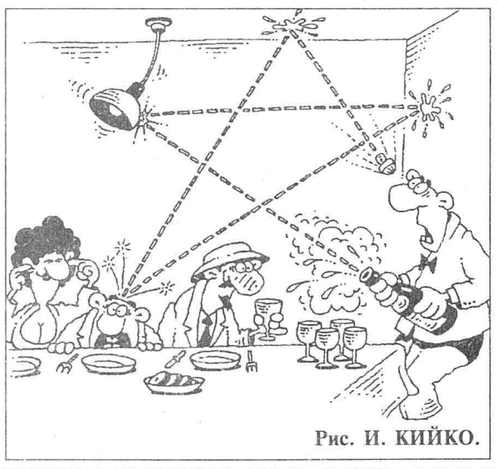

Рис. И. КИЙКО.

Киловатт-часы на ветер

Где мы теряем

По поводу непомерного роста цен сказано уже немало. Мы, специалисты-энергетики, считаем, что одна из причин удорожания товаров и всей нашей жизни в целом – нежелание, а порой и неумение предпринимателей, других хозяйствующих субъектов экономно расходовать электроэнергию и топливо. Подтверждение тому – недавняя поездка в Аниву с проверкой рациональности использования электричества в рамках продолжающегося месячника. Пообщаться нам довелось с владельцами нескольких анивских магазинов (где цены ничуть не ниже южно-сахалинских), и, честно говоря, мы были удивлены их позиции.

Оказывается, коммерсантам нет разницы – израсходовали они электроэнергии на 1000 кВт-ч больше, чем в прошлый месяц, или нет. Ведь платят они по счетчику. Вроде бы все законно и какие могут быть претензии: захотят люди – на электрообогрев перейдут, не захотят – не перейдут. Только в конечном счете стоимость потребленной электроэнергии плавно перейдет в стоимость товара, и платить за ее излишне вольготное расходование придется нам, рядовым покупателям.

Наивно рассуждают, например, владельцы магазинов «Искра» и «Сагори», полагая, что, раз они имеют возможность платить за энергию, то это позволяет им в светлое время суток включать свет, зашторивать окна или загораживать их стеллажами с товарами. В результате нерациональное использование электроэнергии в «Искре» достигло за год 6350 кВт-ч, в «Сагори» – 1606 кВт-ч.

Вольготно чувствует себя и главный бухгалтер магазина «Кристалл». В достаточно теплом кабинете работает электрообогреватель мощностью 1 кВт. Нетрудно прикинуть, сколько энергии уходит вхолостую.

Не так давно мы узнали об очередном повышении тарифов на почтовые услуги. Но как же им не подскочить, если, скажем, отделение почтовой связи в этом городе позволяет себе освещать кабинеты, расположенные с солнечной стороны, в яркий день! В этом отделении нерациональное потребление электроэнергии составило 3212,8 кВт-ч в год на сумму 4569 руб. Вот где резервы для экономии!

Неподдельное удивление изобразил на своем лице директор МУП МПО «Коммунальник», узнав о том, что запрещается применять электрообогреватели при исправной системе отопления здания. Общая мощность электрообогревателей, установленных в бухгалтерии и отделе кадров, 1,75 кВт. Нерационально используется 3360 кВт-ч в год. А ведь это предприятие будет правопреемником МПО «Райжилкомхоз», объявленного банкротом. Функции предприятий одинаковы, только разница между ними в том, что на одном уже не научатся рационально использовать электроэнергию, а на другом еще не научились. В самом деле – о чем еще говорить, если в приемной руководителя предприятия-банкрота стоит электрообогреватель, работает никому не нужное электроосвещение лестничной площадки и вестибюля в дневное время. Итого за год набегает 1790 нерационально потребляемых киловатт-часов.

Зима еще только началась, и к запасам топлива на электростанциях всем нам, потребителям тепловой и электрической энергии, следует относиться бережливо, по-государственному. Впустую использованная электроэнергия – это тонны угля и нефтепродуктов, выброшенные на ветер.

На энергосбережение направлена политика государства. Сахалинская областная Дума на основании федерального закона «Об энергосбережении» разработала и приняла 3 года назад областной закон об энергетической политике и энергосбережении. Статья 35-я данного закона предусматривает ответственность за его нарушение – штраф от 10 до 50 минимальных размеров оплаты труда. И в случае повторного выявления фактов нерационального использования электроэнергии материалы проверок на нарушителей будут переданы «Сахалингосэнергонадзором» в административную комиссию.

ГУУ «Сахалингосэнергонадзор».

Рыба «Охотского моря»

Замечательный подарок получили южносахалинцы к Новому году: 28 декабря в самом центре города торжественно открылся фирменный рыбный магазин «Охотское море».

В церемонии открытия приняли участие губернатор области И. Фархутдинов и мэр Южно-Сахалинска Ф. Сидоренко. Присутствие столь высоких гостей вполне оправданно: как-то странно, что в рыбодобывающей области не было ни одного специализированного рыбного магазина, а потому и губернатор, и мэр выступали горячими сторонниками идеи его создания.

Два года назад ООО «Паллада» выкупило помещение этого магазина, где прежние хозяева так и не сумели наладить торговлю, и началась серьезная реставрация, чтобы обновленный магазин отвечал самым высоким стандартам – на уровне мировых.

Надо отдать должное директору предприятия А. Конышеву – задуманное получилось выше всяких похвал. «Охотское море» сейчас самый лучший рыбный магазин в Сахалинской области – и по разнообразию ассортимента, и по качеству предлагаемой покупателю продукции, и по уровню обслуживания, и по замечательному интерьеру.

В первый день работы на прилавках представлено более 300 наименований продукции – все, чем богаты дальневосточные моря. В одном из уголков стоит и аквариум, можно купить живую рыбу. Правда, в первые дни здесь предложат только карася и камбалу, но потом ассортимент будет расширен: в аквариуме появятся даже живые крабы. И еще одно преимущество нового магазина: во втором зале располагается рыбное кафе, где можно попробовать все, что продается в первом зале. Днем оно работает на одноразовой посуде как экспресс-кафе, то есть посетители смогут быстро и недорого перекусить, а с 18 часов будет переходить на ресторанное обслуживание. Без сомнения, «Охотское море» очень скоро приобретет популярность у жителей и гостей Южно-Сахалинска.

В. ЗАВАДСКИЙ.

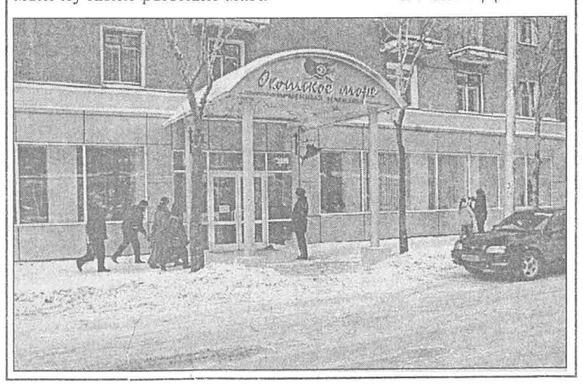

Первый юбилей второго века

Культура

Что вы делаете, когда получаете в подарок ненужную вещь? Правильно, огорчаетесь, но виду не подаете. А что делают музейные работники, когда аналогичные вещи, да еще старые, попадают к ним? Радуются, благодарят и тут же записывают их «легенду». Они понимают, что «ненужных» вещей в природе не существует. Пройдет немного времени, и эти предметы будут-таки востребованы новым поколением. Будут восприниматься им как привет из прошлого: малознакомого, возможно, непонятного, но дюже любопытного.

– Хотя многое из того, что попадет в музей, уже сегодня можно смело готовить на выставку, – считает главный хранитель фондов областного краеведческого музея Кира Черпакова. – Вот и в новом году мы представим землякам одну из таких выставок, которая по традиции будет называться «Новые поступления»...

Такая новость, а вернее, всего одна из новостей, прозвучала в один из последних дней декабря на почти домашнем вечере, посвященном очередному, уже 105-му дню рождения областного краеведческого музея. К слову сказать, за пять последних лет, прошедших со дня торжественного празднования векового юбилея, фонды нашего старейшего музея пополнились на 40 тысяч экспонатов. Для справки: на период создания музея (а организован он в 1896 году) в нем насчитывалось всего две тысячи единиц хранения.

Кое-что из свежих поступлений попадет и на стеллажи другой экспозиции, рассказывающей о маячной службе Сахалина и Курил. Создание этой выставки в 2002 году – забота заведующего отделом истории музея Игоря Самарина.

Наши музейщики много времени и сил отдают собирательской и научной работе, о чем можно во всех подробностях узнать из регулярно выходящих ежегодных сборников «Вестник сахалинского музея». Но при этом очень переживают, что так медленно подступаются к строительству новых экспозиций. А между тем многие из последних, прожив гораздо больше положенных десяти лет, уже устарели и морально, и физически. Но новый год, а точнее – директор музея Владислав Латышев, и здесь обещает сдвинуть дело с мертвой точки. К слову сказать, в этот же день коллеги тепло поздравили своего руководителя с 30-летием службы областному краеведческому музею. Дата, согласитесь, достойная уважения.

А. ДВОРКИН.

ПОДАРОК к РОЖДЕСТВУ – МЕДИЦИНСКИЕ АППАРАТЫ ЕЛАТОМСКОГО ПРИБОРНОГО ЗАВОДА

Елатомский приборный завод выпускает портативные медицинские аппараты серии "Домашний доктор".

Аппараты **магнитотерапии** представлены устройствами: **МАГ-30-3** (деформирующий остеоартроз тазобедренных, коленных, голеностопных суставов, суставов стопы и кисти; периартроз, бурсит, остеохондроз позвоночника, переломы костей; повреждения суставов; ушиб мягких тканей, гематома, повреждения связок и мышц; воспалительные заболевания матки и придатков); **АЛМАГ-01** (заболевания и повреждения опорно-двигательного аппарата (см. МАГ), сердечно-сосудистой системы, желудочно-кишечного тракта, женских половых органов, венозной системы верхних и нижних конечностей, осложнения сахарного диабета, дерматологические и неврологические заболевания; портативных аналогов аппарат не имеет).

Аппарат **магнито- и вибротерапии МАГАФОН-01** (заболевания и повреждения опорно-двигательного аппарата (см. МАГ), хроническая венозная недостаточность, вегетососудистая дистония, невралгия тройничного нерва, неврит, отит, гайморит, фронтит, ринит, трахеит, бронхит, пародонтит, гингивит, артрит височно-нижнечелюстного сустава).

Аппараты **термотерапии,** использующие принципы работы "сухого тепла", представлены устройствами: **ПГГ-01 "Фея"** (острый и хронический ринит, гайморит, риносинусит, тонзиллит (ангина), фронтит (синусит); **ППК-01 "Вера"** (анальные трещины, хронический геморрой; лечение в домашних условиях – комфортно и эффективно); **УТП-01 "ПРА"** (лечение хронического простатита в стадии стихания воспалительного процесса и в фазе ремиссии, в том числе и в домашних условиях, – удобно, доступно, эффективно); **УТУ-01 "ПРА"** (воспаление мочеиспускательного канала (уретрит); лечение в клинических и амбулаторных условиях); **УЛЧТ-01 "ПРА"** (фронтит, трахеобронхит, пневмония, гастрит, колит, дискинезия желчевыводящих путей, язва ДПК, цистит, метрит, пиелонефрит, мочекаменная болезнь, артрит, периартрит, остеохондроз, остеоартроз, неврит, невралгия, инфильтраты, отит).

Примерная цена аппаратов в аптеках: МАГ-30-3 – 550 руб., АЛМАГ-01 – 1550 руб., МАГАФОН-01 – 910 руб., ПГГ-01 "Фея" – 620 руб., ППК-01 "Вера" – 690 руб., УТП-01 "ПРА" – 1100 руб., УТУ-01 "ПРА" – 1280 руб., УЛЧТ-01 "ПРА" – 2050 руб. Аппараты в аптеках города и области: г. Южно-Сахалинск – аптеки № 1, 5, 44, 107, тел. 72-63-49; г. Оха – аптека "Фармация", тел. 2-29-27.

Внимание! Проверяйте знак завода "елочка" на паспортах и изделиях.
Все товары сертифицированы, приборы соответствуют Евростандарту CE.
Государственная лицензия № 42/98-1157-1205.

Тел. во Владивостоке 33-28-28. E-mail:dvprdepz@fastmail.vladivostok.ru

Под девизом «Авось»

Жизнь летит так стремительно, что не успеваешь осознать какие-то очень простые вещи. Например, что каждый из нас есть маленькая частица истории, ее творец и наблюдатель. Да-да, не удивляйтесь. Даже если вы искренне считаете, что большие исторические события вас никоим образом не касаются, вы все равно та самая капля, которая вместе с мириадами других капель образует могучую реку под названием Лета. Можно, конечно, в эту Лету и кануть, однако сама-то река никуда не девается, течет себе и течет. О чем свидетельствуют старые семейные альбомы с потускневшими фотографиями, на которых запечатлены наши отцы и деды, потертые монеты, кусочек кружева от бабушкиного свадебного платья, рождественская открытка с пухлыми ангелочками и бесхитростными надписями, порванная на сгибах справка о колхозных трудоднях, чудом сохранившаяся плюшевая жакетка, в которой щеголяла ваша еще совсем молодая мама. Но даже если все материальные приметы минувшего исчезнут, останется язык, в котором отражается жизнь поколений. Читать словари — увлекательнейшее занятие. И мы хотим разделить его с вами. Каждый месяц мы будем брать одно слово по алфавиту и размышлять о том, как вместе со временем менялся его смысл. Это не научное исследование, а просто попытка вспомнить и понять — кто мы, что с нами было и, может быть, что с нами будет.

Сначала было слово

«Авось» по словарю В. Даля означает вот что: сейчас, может быть, станется, сбудется, с выражением желания и надежды. Ничего неодобрительного в слове этом не было. Авось, говорили предки наши, да и мы говариваем, Бог поможет. А еще говорили: авось — вся надежда наша. Россия — страна не разлинованная, как аккуратная прагматичная Европа, дороги ее изрядно перепутаны и выводят то на широкие просторы, то в глухой лес, а то и вовсе в никуда. А кто-то недавно сказал, что похожа она на маятник. То есть смысл существования ее не в поступательном движении, а в ходе самого маятника — туда-сюда, от надежды до безверия, от подвига до покорного приятия действительности. И если это так, то понятно, что словечко «авось» было если не любимым, то очень популярным — откуда знаешь, попадет тебе маятником по голове или вынесет на вершину? Русак на авось и возрос — тоже из Даля...

От главного слова родились еще словечки — авоськать, авосьничать, то есть пускаться на безрассудную отвагу. 23 июля 1806 года сорокалетний граф Николай Резанов, один из учредителей Российско-Американской компании, на двух кораблях под названием «Юнона» и «Авось» отплыл к берегам западной Америки, в Калифорнию, которая находилась тогда под испанским владычеством. Командовали судами молодые офицеры Николай Хвостов и Гавриил Давыдов, бывшие гардемарины Морского кадетского корпуса, за плечами которых, несмотря на молодость, были уже и крупные морские сражения, и путешествия в Русскую Америку. Николай Хвостов отмечен в истории Сахалина и Курил тем, что восстановил российское влияние на островах, водрузив на берегу залива Анива государственный русский флаг. Путешествие в Калифорнию не входило в планы царского правительства, но Николай Резанов мечтал о создании морского моста между Америкой и Россией и готов был ради сего дерзкого прожекта снарядить суда за свой счет. «Российская империя — тюрьма, но за границей тоже кутерьма»... Наконец царь соизволил дать согласие на реализацию авантюрного по тем временам предприятия. «Юнона» и «Авось» пустились в долгий путь вокруг света. На Божью волю, на свою отвагу. Авосьничал граф. Но «наша вера вернее расчета, нас вывозит авось!».

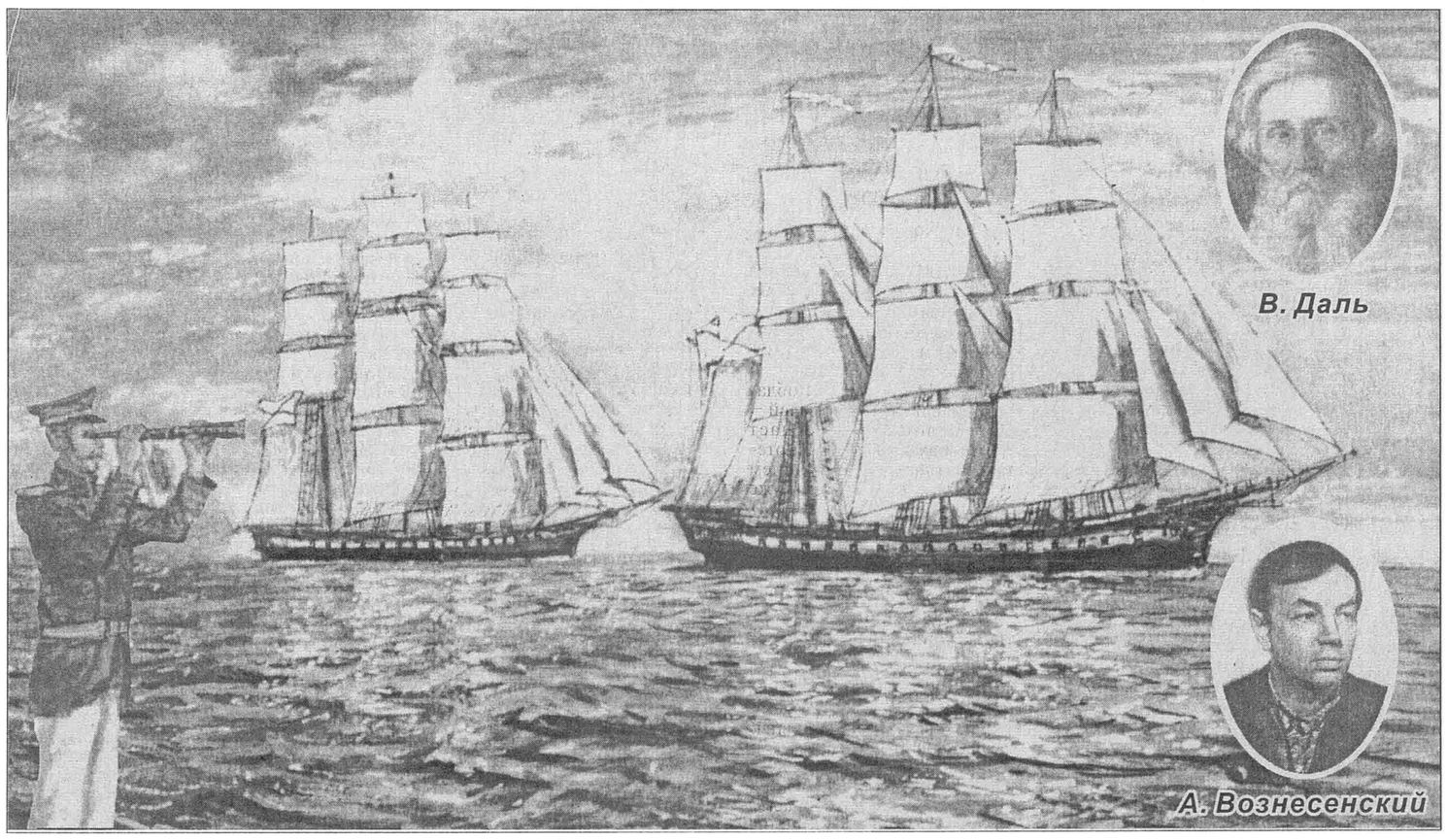

В Калифорнии с Николаем Резановым случилась старая как мир история — он влюбился в дочь сан-францисского губернатора шестнадцатилетнюю Кончиту и получил от ее отца согласие на союз. Любовь, вспыхнувшая между сорокалетним русским посланником и юной католичкой, могла бы повернуть отношения России и Америки в иную сторону. И кто знает, может быть, мы бы писали письма своим друзьям по адресу: «Россия, Калифорнийская область, Сан-Франциско». Не случилось. Резанов отправился в Санкт-Петербург, чтобы получить разрешение на брак с католичкой, пообещав Кончите вернуться через год. И, как многие мужчины, не сдержал обещания. Он умер по дороге в северную столицу, в каком-то захудалом селе, от банальной простуды. Кончита ждала его тридцать пять лет, только в 52 года ей сообщили, что граф умер, и она дала обет молчания на оставшиеся годы. А Калифорния так и не присоединилась к Российской империи, что, может быть, и к лучшему. Представляю, как там жили бы сейчас россияне. Хвостов и Давыдов, очевидно, уже на обратном пути из Америки, изрядно пошалили на Итурупе, разгромив там японские склады и подняв русский флаг. Что не вызвало одобрение русского государя — они были арестованы в Охотске, препровождены в Якутск, откуда сбежали в Санкт-Петербург. Военному суду их не предали, уважая прошлые заслуги, но лишили награды «в наказание за своевольство противу Японии». Потом они исчезли. Как предполагалось, возвращаясь из гостей навеселе, офицеры пытались перейти разведенный мост и в итоге утонули в Неве. То, что не смогли забрать несколько мировых океанов, забрала закованная в гранит река. Но некоторые поговаривали, что безрассудные офицеры сбежали в Америку. История не терпит предположений, но легенды своевольны и питаются мечтами, а не фактами. Может быть, на другом континенте до сих пор живут простые американцы Хвостофф и Давыдофф. От всей этой истории осталось название реки Хвостовки в Анивском районе, скалы Авось на Большой Курильской гряде и скудные строчки о графе Резанове в Большой Советской Энциклопедии. Фамилии Хвостова и Давыдова там не упомянуты...

Спустя век с лишним поэт Андрей Вознесенский написал о бессмертной любви русского и испанки маленькую поэму, композитор Алексей Рыбников сочинил музыку, а режиссер Ленкома Марк Захаров поставил первую в Советском Союзе рок-оперу «Юнона» и «Авось». Две пластинки, упакованные в картонную обложку, являлись в моем доме едва ли не самой большой ценностью и от частого употребления были заезжены до невозможности, игла уже не могла справляться с бесчисленными царапинами, но сквозь хрипы и шипение прорывались слова: «Потерянное поколение, мы в одиночку к истине идем». На дворе стояли андроповские времена, недисциплинированный народ вылавливали в рабочее время по универмагам, а водку называли «андроповкой». Потом выяснилось, что сухой, закрытый для внешнего мира генсек Ю. Андропов писал стихи. Но мы про это ничего не знали и слушали другие стихи — «Наша вера сильнее расчета, нас вывозит авось!». Хотя в словаре русского языка выпуска 1981 года значение слова «авось» свелось к узенькому «может быть» — и никакого вам безрассудства и надежды на счастливый случай. Безрассудство приравнивалось к болезни, а что касается счастливого случая, то говорили все больше о закономерности поступательного движения к развитому социализму, при котором народ должен быть счастлив скопом и единообразно. Пластиковые пакеты только входили в моду.

Но при чем тут пластиковые пакеты, какое отношение имеют они к истории? Очень даже прямое. Тогда, если помните, в каждом почти кармане лежала сетчатая сумочка для продуктов. Авоська, как называет ее тот самый словарь 1981 года. Названная, надо полагать, так не случайно. Выходя из дома, озабоченный продуктовым дефицитом народ держал в голове мысль, что авось попадется ему по дороге продуктовая или мануфактурная редкость, коей он порадует близких. Отсюда и авоська. Еще авоськами любили красить пасхальные яйца, цвета получались разнообразные и сочные. Пасху отмечали все, хотя официальным праздником она не считалась. А после Пасхи на уличных бельевых веревках весело трепетали на весеннем ветру обесцвеченные, но крепкие веревочные сумочки — как символ межвременья. Застой уже кончался, но о перестройке еще никто и не мечтал. А пластиковые пакеты дарили друг другу в качестве мелких сувениров на различные официальные праздники.

Между прочим, в словаре Даля слово «авоська» тоже присутствует. Только трактуется иначе — как будущий желанный случай, счастье, удача, отвага. «Вывезет и авоська, да не знат куда». Хвостова, Давыдова и графа Резанова вывезло в русскую историю, в красивую то ли быль, то ли легенду. Авось Николай Резанов там и встретился с безутешной Кончитой — ведь все когда-нибудь станется, сбудется, если очень на это надеяться...

А в Калифорнию нынче можно долететь часов за девять-десять. И, живи граф Резанов сейчас, не понадобилось бы Кончите ждать его 35 лет. Но это была бы совсем другая история. С Курилами же по-прежнему не все ясно, хоть и пострадали за них в свое время Хвостов и Давыдов. Но стоят в океане скалы под названием Авось и течет по сахалинской земле речка Хвостовка, впадая в незримую реку Лету. И все живо, и ничто не умерло...

В. ВАСИЛЕНКО.

Поставить все деньги на Россию... И победить!

Это что-то новое

Однажды студеным зимним вечером я вышел из дома... и направился прямиком в букмекерскую контору. Да-да, есть, оказывается, в Южно-Сахалинске и такая организация, о которой, честно говоря, до ее посещения знал я немного. Ассоциировалась она у меня с денежными ставками на лошадиных скачках и бегах, а поскольку таковых пока у нас не проводится, интересно было выяснить: что же предлагает современная букмекерская контора азартным сахалинцам?

Встретила меня очаровательная дама по имени Жанна, которая любезно предоставила список, или, выражаясь букмекерским языком, ленту спортивных состязаний, на которые в этот вечер я мог сделать ставки. Откровенно говоря, от обилия выбора у меня глаза разбежались. Судите сами: тут были баскетбольные матчи NBA, хоккейные игры НХЛ и на «Кубок Балтики», чемпионаты по футболу Англии, Ирландии, Шотландии, Италии, Испании, Голландии. И это еще далеко не весь перечень выставленных на ленте спортивных событий. Что касается условий игры, то они также разнообразны. Минимальная ставка — 50 рублей. Можно поставить на выигрыш одной команды, например, с коэффициентом 2,15, соответственно при победе команды-противника — коэффициент 2,05. Если вы попали в точку, то ваша ставка умножается на коэффициент, и вот вам пожалуйста — желанный выигрыш. Но это — самые простые условия игры. Здесь, например, можно угадывать, какая команда забьет больше голов или сколько голов будет забито в первом тайме или во втором. А как вам такой «прикольчик» — можно сыграть в «экспресс», т. е. поставить деньги одновременно на несколько спортивных состязаний. При таком варианте можно прилично выиграть, но велик шанс и «пролететь»: к примеру, если вы поставили сразу на семь событий, в шести из них угадали, а в седьмом ошиблись, то вы не получите ничего. В общем, задания и условия — самые разнообразные. И, как рассказала Жанна, уже есть определенный круг любителей спорта, которые встречаются между собой, когда приходят делать ставки, обсуждают последние новости из мира спорта. А один из таких болельщиков специально регулярно приезжает из Корсакова.

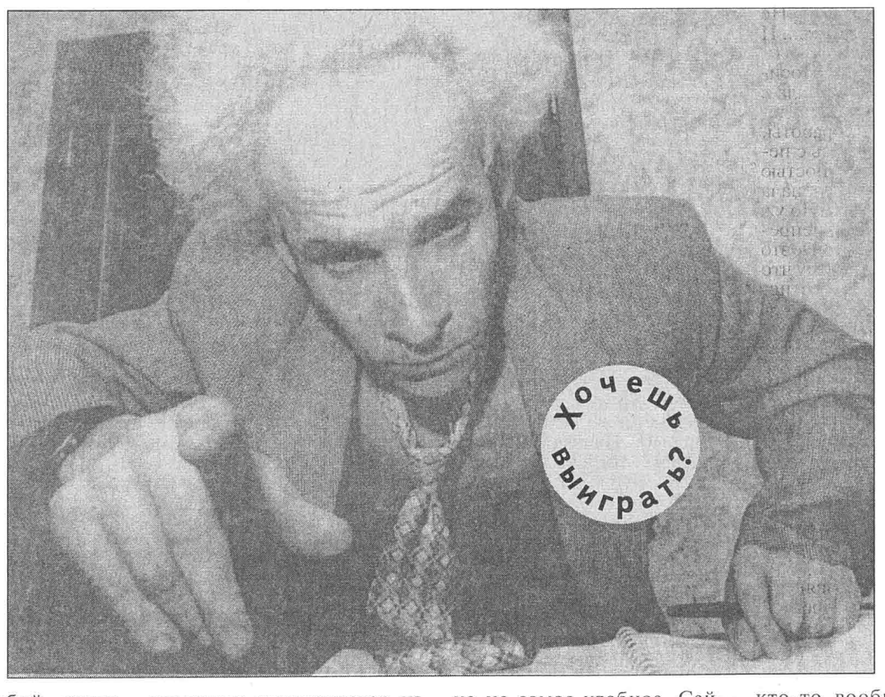

Владеет единственной пока на нашем острове букмекерской конторой ООО «Владас», директор которого Владимир Агафонов — мастер спорта по тяжелой атлетике. Но, как говорит он сам, не этот факт в его жизни натолкнул на идею создания букмекерской конторы. Просто человек решил заняться таким вот бизнесом: нашел помещение, где установил еще и игровые автоматы, официально зарегистрировал свое предприятие, заключил договор с московской букмекерской конторой «Фон», откуда приходит лента спортивных событий и условий игры, с помощью специалистов из Москвы обучил работе с клиентами двух сестер — Жанну и Марину, и с первого сентября 2001 года первая на Сахалине букмекерская контора начала работать.

С тех пор прошло четыре месяца. Самый крупный выигрыш пока составил три тысячи рублей. Правда, и ставил человек на кон такую же сумму. Как пояснил В. Агафонов, пока особых доходов букмекерская контора не приносит. Что касается денег, то гораздо больше дивидендов дают игровые автоматы. Тормозит дело, по словам директора «Владаса», то обстоятельство, что из-за разницы во времени лента из Москвы приходит на Сахалин только в 20.00, а делать ставки или получать выигрыши люди могут с 21 до 23 часов. Время, согласитесь, далеко не самое удобное. Сейчас прорабатывается вопрос о том, чтобы лента из Москвы приходила на несколько часов раньше, а люди могли сыграть с букмекерской конторой в азартные игры, не выходя из кабинета. Сделать это можно будет с помощью компьютеров через Интернет. Скорее всего, если все так и будет, количество клиентов конторы резко возрастет.

А директор ООО «Владас» В. Агафонов сейчас, спустя определенное время после того, как с головой окунулся в букмекерское дело, считает, что оно отнюдь не сводится только к коммерции. Хотя, естественно, работать себе в убыток никто не будет. Благодаря возможности делать ставки и выигрывать деньги люди стараются изучать спортивную периодику, не упускают ни одной возможности увидеть соревнования по телевидению. Посетив букмекерскую контору, кто-то начинает специализироваться на NBA, или НХЛ, или футбольных чемпионатах каких-то стран, ведь, чтобы выигрывать, нужно знать подноготную определенного матча, вплоть до того, в какой форме лидеры той или иной команды, нет ли разногласий с тренером и т. д. А кто-то вообще открывает для себя новые виды спорта. Например, как рассказала Жанна, за всеми гонками «Формулы-1» очень внимательно следили несколько юношей. А интерес к этим гонкам у них появился как раз после посещения букмекерской конторы, на ленте которой есть позиции «Формулы-1». «Разве плохо, что у людей расширяется кругозор и появляется новое увлечение? Не все же заниматься политикой и ходить целыми днями с транспарантами. Человеку необходима эмоциональная разрядка», — считает В. Агафонов.

Есть у В. Агафонова очень неплохая, на мой взгляд, идея: создать на базе букмекерской конторы спортивный клуб. И сделать это он хотел бы к началу лета, когда в Японии и Корее будет проходить чемпионат мира по футболу. Представляете, приходите вы в специализированное спортивное кафе, где можно заранее сделать ставки в букмекерской конторе, а потом смотреть на большом экране футбольный матч с чемпионата. Тут тебе и любой эпизод можно обсудить, и опять же, если ты сделал ставку и события развиваются по твоему сценарию, появляется дополнительный азарт. И, что еще немаловажно, жена в это время может дома преспокойно смотреть любимый телесериал. Полный консенсус в семье!

Дай бог, чтобы идея В. Агафонова осуществилась. Правда, есть один нюанс, который интересует всех футбольных болельщиков: можно ли будет смотреть матчи с чемпионата в прямом эфире? В ОРТПЦ, куда я позвонил, сказали, что им пока ничего не известно о планах центральных каналов телевидения, но, если надо, готовы работать круглосуточно. А есть еще система телевидения у «Сахморсвязи», которая, например, может принимать с азиатского спутника «Гонконг» круглосуточную программу «Стар-спорт». Естественно, чтобы иметь возможность смотреть такую программу, нужно платить немалые деньги. Но в любом случае до лета есть время, чтобы постараться найти возможность обеспечить в спортивном кафе-клубе прямую трансляцию...

Покидая букмекерскую контору, я поинтересовался, а можно ли уже сейчас сделать ставку на победу сборной России в чемпионате мира? Увы, пока ставки на чемпионат не принимаются. Но в принципе, а почему бы и нет?

В. ЕЛИСЕЕВ.

Новогодние мотивы

Рис. В. БОГОРАДА.

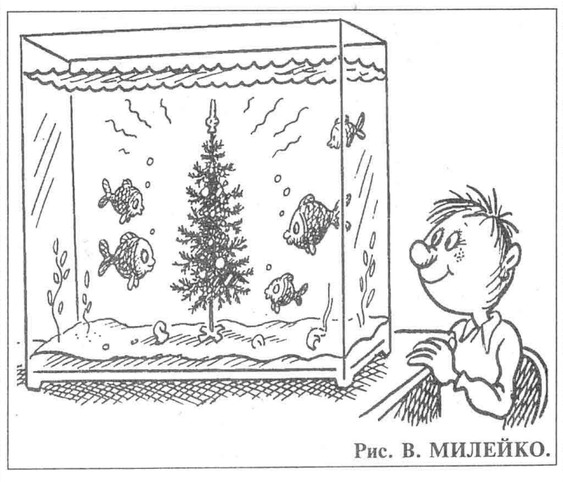

Рис. В. МИЛЕЙКО.

Рис. И. КИЙКО.

Книга наших рекордов

Страница первая

По сложившейся традиции каждый новый год дарит газете, а следовательно, и ее читателям новые рубрики. Мы не вправе нарушать это правило и сегодня хотим представить первую из премьер 2002 года.

Хоть ее идея и не нова, но, на наш взгляд, весьма любопытна и привлекательна. Так же, как уже многие десятилетия привлекательна «Книга рекордов Гиннесса», которая и подсказала нам выпуск на страницах нашей газеты своеобразной книги рекордов Сахалинской области. В течение нынешнего года мы планируем собрать как можно больше интересных фактов о самом-самом в различных областях островной жизни. В своей новой работе мы очень надеемся на вашу помощь, дорогие земляки. Если проявите инициативу, то присланные вами рекорды также займут свое место на полосах «Советского Сахалина» и помогут нам узнать интересное из жизни области и ее людей. Итак, в путь!

В НЫНЕШНЕМ году сахалинский театр отмечает свое 70-летие. Так вот, больше всего островной сцене прослужила народная артистка Российской Федерации Клара Кисенкова. За 36 лет работы в драматическом театре, который сегодня носит название Чехов-центра, она не только сыграла больше сотни ролей, но и поставила несколько спектаклей, в основном для детей.

* * *

САМОЕ теплое место на российском Дальнем Востоке – южные Курилы. Средняя температура самого холодного месяца здесь равняется 7 градусам ниже нуля. Для сравнения: средняя температура самого холодного месяца на Чукотке – минус 23 градуса, на Камчатке – минус 17, в Приморье – от минус 16 до минус 23, на юге Сахалина – минус 13 градусов.

* * *

САМОЕ дальнее путешествие во время обычного отпуска на своем автомобиле «Тойота-Хай-Люкс» 1986 года совершил южно-сахалинский слесарь-агрегатчик Владимир Богданов. С женой и тремя детьми он проехал 26 тысяч километров. Причем при поездке по материку первым из сахалинцев не воспользовался железнодорожной платформой на отрезке между Амурской и Читинской областями (здесь, увы, еще нет автотрассы), а проехал по бездорожью БАМа.

* * *

САМЫЙ длинный на Сахалине подземный переход находится в Южно-Сахалинске. Он связывает железнодорожный вокзал областного центра с улицей-однофамилицей. Его длина – 146 метров, а вместе со сходами, или, как мы говорим, ступеньками, 194,3 метра.

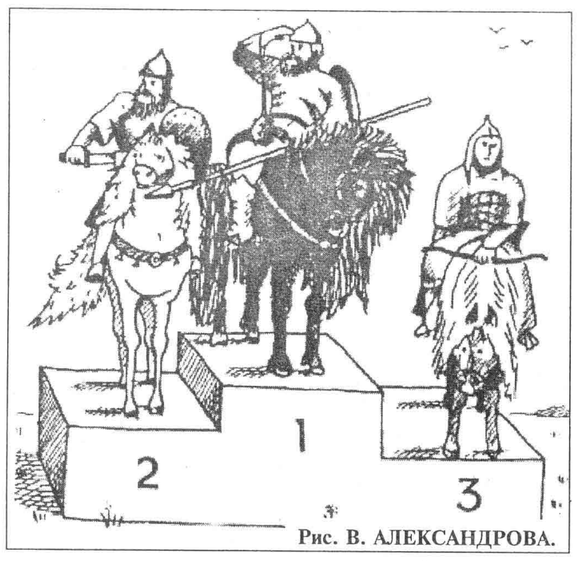

Рис. В. АЛЕКСАНДРОВА.

* * *

ПЕРВАЯ на Сахалине железная дорога была построена в 1906 году силами железнодорожного батальона японской армии. Она соединила город Отомари (ныне Корсаков) с городом Тойохара (с 1946 года – Южно-Сахалинск).

* * *

ВЫСОТА самого большого в России водопада – 141 метр. Илья Муромец (так он называется) находится на курильском острове Итуруп.

* * *

САМЫЙ старый в нашей области действующий маяк находится на южном сахалинском мысе Крильон. В этом году ему исполняется 105 лет.

* * *

В САХАЛИНСКОЙ области больше всего зрителей – 770 человек – вмещает южно-сахалинский кинотеатр Октябрь». В нынешнем году он, кстати, отметит уже свое 35-летие.

* * *

НА САХАЛИНЕ обитает самый маленький в России зверек. Он настолько мал, что вмещается в спичечную коробку. Внешне он напоминает мышку с вытянутой в хоботок мордочкой. Это бурозубка-землеройка. Животное это очень прожорливо: за сутки съедает в полтора-два раза больше, чем само весит. Причем без пищи погибает уже через пять-шесть часов. Сто таких зверьков за сутки на одном гектаре съедают около килограмма насекомых, за год – до 350 килограммов.

* * *

КУРИЛЬСКИЕ острова являются в нашей стране рекордсменами по числу вулканов. На территории островов находится сорок один действующий и шестьдесят потухших вулканов. К слову сказать, на соседней Камчатке всего 28 действующих огнедышащих исполинов. А всего в мире таких вулканов около 800.

* * *

САМЫЙ длительный на Сахалине бросок на автобусе можно сделать, воспользовавшись услугами маршрута Южно-Сахалинск – Углегорск. Протяженность этого маршрута – 317 километров.

* * *

РЕКОРДНЫМ по численности населения для Сахалинской области был 1992 год. Тогда на наших островах проживало 719200 человек. Каждый последующий год, увы, приносил лишь уменьшение числа жителей.

Подготовил А. ДВОРКИН.

Вторая жизнь «Горного воздуха»

Большие планы

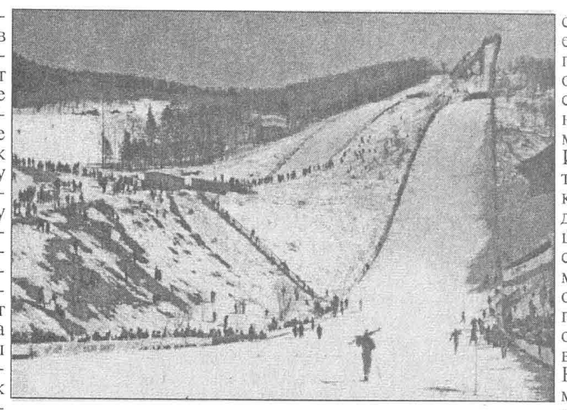

Человек, впервые попавший в Южно-Сахалинск, видит вдали на сопке красивое сооружение, которое радует глаз и как бы дает надежду на то, что с горным туризмом у нас все в порядке. Увы, на самом деле турбаза «Горный воздух», а речь идет именно о ней, за последние годы пришла в полный упадок, к тому же там нередко происходили события криминального характера. И хотя многие южно-сахалинские молодожены после похода в загс по традиции продолжают подниматься на «Горный воздух», чтобы полюбоваться оттуда великолепной панорамой города и долины, все же это место давно уже не пользуется массовой популярностью среди сахалинцев. А ведь когда-то турбазу называли «жемчужиной» острова.

И вот наконец появилась надежда на то, что «жемчужина» в ближайшие годы снова засверкает всеми красками. В администрации Южно-Сахалинска в ноябре 2001 года было зарегистрировано ОАО «Спортивно-туристический комплекс «Горный воздух». Рассказывает генеральный директор открытого акционерного общества А. ПАШКО:

– Учредителями ОАО «СТК «Горный воздух» стали ОАО «Роснефть – Сахалинморнефтегаз» (25 процентов акций), автономная некоммерческая организация «Спортивный клуб «Роснефть» (26 процентов акций), а также областная администрация в лице фонда имущества Сахалинской области и комитет по управлению муниципальной собственностью мэрии Южно-Сахалинска. Два последних учредителя имеют по 24,5 процента акций. Руководство акционерного общества объявило конкурс на лучшее технико-экономическое обоснование строительства спортивно-туристического комплекса. Уже есть заявки на разработку ТЭО от нескольких фирм, в том числе – иностранных. Кто станет победителем конкурса, будет ясно в первом квартале 2002 года.

Пока, конечно, трудно точно описать, как будет выглядеть комплекс. Но можно, так сказать, нарисовать его эскиз.

Весь комплекс будет состоять из трех площадок. Первая, нижняя площадка, вероятнее всего, расположится в районе гостиницы «Санта»: там разместятся административное здание, автомобильная стоянка и автозаправочная станция. Место второй площадки находится там, где сейчас расположена турбаза. Все старые здания предстоит снести, на их месте будет построен новый отель, а кроме того, там планируется реставрировать два трамплина (70 и 90 метров), построить помещение для судей. Что касается смотровой площадки, то она сохранится, правда, в несколько измененном виде. И, наконец, третья площадка будет находиться на вершине горы Российской: там можно было бы открыть кафе и построить еще одну смотровую площадь. Кроме того, мы намерены восстановить подъемники на горнолыжной трассе и канатно-кресельную дорогу, по которой можно будет подняться на турбазу прямо из черты города. Также запланирована прокладка трассы биатлона. Конечная цель – создание курорта международного класса.

Пока я не готов назвать сумму, которая потребуется для строительства спортивно-туристического комплекса, и боюсь давать прогнозы относительно сроков строительных работ. Ведь «Роснефть – Сахалинморнефтегаз» – достаточно специфичное предприятие, которое привязано к ценам на нефть. Особенно обнадеживает активность членов совета директоров ОАО «СТК «Горный воздух», депутата областной Думы, директора представительства «Роснефти» на Дальнем Востоке В. Ефремова и заместителя генерального директора ОАО «Роснефть – Сахалинморнефтегаз» С. Хоточкина. Эти люди делают все от них зависящее, чтобы начатое в ноябре дело продвигалось как можно быстрее.

Записал В. ЕЛИСЕЕВ.

Темная лошадка

А вот еще был случай

В преддверии Нового года в одном из детских клубов Южно-Сахалинска появился под вечер неприметный молодой мужчина. Он по-хозяйски обошел помещение, поглядывая острым глазом по сторонам и шмыгая конопатеньким носом, и тут увидел молодую женщину с клубком ярких ниток, идущую навстречу.

– О! – удивился он. – А где же Мамка?

– Какая мамка? Вы кого имеете в виду? – строго спросила руководитель кружка вязания.

– Как кого? Начальницу вашу, понятное дело. С Новым годом темной лошадки поздравить ее хотел...

– Ах, вот оно что... – задумчиво протянула педагог, моментально вспомнив случай по осени. – А ну-ка, скачи галопом отсюда, темная лошадка, а то мигом милицию вызову!

Вязальщица стремительно пошла на посетителя и даже кинула моток ниток в нежданного гостя.

– Ну-ну-ну! Зачем же так грубо портить новогодний праздник... Я ведь по-доброму хотел... – пятился задом к входной двери посетитель, плутая хитрыми глазами, в которых, правда, заметался испуг. – Исчезаю я. Привет большой Мамке!

Он ссыпался со ступенек, успев ловко прихватить яркий клубочек в качестве новогоднего подарка...

Так что же произошло по осени?

* * *

Четыре подруги собрались на «посиделки» у Нины. Они любили у нее собираться, так как от самой хозяйки и ее небольшой квартирки веяло солнечным теплом и уютом, которого, увы, не всегда хватало некоторым из них...

Поводом для нынешних «посиделок» явился отпуск всех подруг, который они всегда брали в сентябре, ибо лето для педагогов-организаторов подростковых клубов – горячая пора. Все лето при клубах «пели и звенели» детские оздоровительные площадки с их веселыми праздниками, затейливыми играми, увлекательными походами по заросшим буйной зеленью сопкам. После трехмесячной летней круговерти стоило отдохнуть, расслабиться, не спеша посмотреть кассеты видеофильмов, снятых в походах...

Девчатам было весело. Несмотря на возраст – далеко за сорок, – они продолжали считать себя девчатами, поскольку души их остались детскими, добрыми и непосредственными – возможно, от длительного общения с детьми, а возможно, от их сердец, горячих, беспокойных, быстро откликающихся на любую беду, с кем бы и где бы эта беда ни происходила...

Разлили купленную по такому знаменательному поводу бутылочку сладкого винца и выпили за любовь, потому что именно она, с их точки зрения, должна была спасти мир, судорожно барахтающийся в паутине зла и насилия. Да и вообще – есть ли что-то выше любви на свете белом?

Подкладывая всем на тарелки салаты, Нина вдруг засмеялась:

– Девчата! А хотите повеселиться?

– Само собой! – дружно отозвалась компания, сильно уважавшая смех за продление жизни.

– Ну, тогда слушайте, что со мной позавчера произошло...

...А приключилась с Ниной удивительная история, как бы увенчавшая уход лета своей закономерностью, так как просто не могла не произойти с такой сердечной и доверчивой женщиной...

Клуб возвратился из последнего похода. Дети и вожатые развесили просушиться все спальники с рюкзаками, разложили палатки, да и разошлись, усталые, но счастливые, по домам. А Нина собралась как раз спрятать в кладовку видеокамеру. Только на стул залезла, как вдруг услышала:

– Здравствуй, Мамка!

– Здравствуйте, – ответила Нина вежливо, слезая со стула и вопросительно глядя на нежданного посетителя.

Это был незнакомый мужчина лет тридцати – тридцати пяти, невысокий, конопатенький, с виду простоватенький – стоит, улыбается во весь рот.

– Не узнаешь, Мамка?

– Нет...

– А я тебе подарок привез! Тебя как звать-то?

– А вам зачем?

– Так я ж тебе гостинец привез! С Севера. С деревни. Земляк я твой! Должен же я знать, тому ли человеку привез?

– Нина Петровна.

– Ну вот, теперь ясно, что по назначению прибыл... Угадывай, откуда?

– Да у меня на Севере-то в деревне уж и нет никого... – задумалась Нина. – Горки сгорели в позапрошлом году...

– Думай, думай давай! – поторопил земляк.

– С Охи, что ли?

– О! В точку попала!

– Так это ж город!

– Какой город? Где ты там город видела, Мамка? Деревня и есть твоя Оха! Верно, угадала! Ну, давай дальше угадывай! От кого подарок-то?

– От Паши, что ли?.. – робко предположила Нина, вспоминая своих бывших учеников. – От Гребенщикова?..

– Во! От него и есть! – обрадовался земляк. – Как он мне точно описал тебя! Сказал, что ты непременно узнаешь... Я тебя, Мамка, такой и представлял... – он «пощупал» пронырливыми глазками крутой бюст Нины, копну густющих каштановых волос, поводил конопатеньким носом по сторонам, словно вынюхивая наживу.

– А что прислал-то Паша? – дрогнувшим голосом спросила Нина, растроганная прочной памятью бывшего ученика. – Надо же, не забыл свою учительницу...

– Мешок крабов он тебе, Мамка, передал! – земляк показал чуть не по грудь себе величину мешка и, слегка подумав, добавил:

– И мешок горбуши. Да все самочки, с икрой... Павлуха сам отбирал... Пусть, говорит, Петровна полакомится икоркой...

– Да я рыбу-то и не ем, – растерялась Нина, – и крабов тоже...

– Не беда! – округлил глаза пришлый. – Что, родственников нет? Вон их у тебя сколько!

– Это-то так... Я сватье дам, она любит... Друзей угощу... Подруг...

– А где же мешки-то? – осторожно спросила Нина.

– Какие мешки? – удивился земляк. – А-а-а... Они в холодильнике. Да. Сама понимаешь, Мамка, их велено в целости до тебя довезти. Я и старался. Я ж торгую! Товары, продукты вожу... Я тебе, Мамка, все щас организую. Ты мне только сто семьдесят рублей дай. Я их тебе с гостинцами мигом и верну. Мне по пути должок отдать надо, кровь из носу! – он вдруг недоверчиво взглянул на Нину и шевельнул конопатым носом. – Есть у тебя деньги-то? Я в 19.00 верну.

Нина раскрыла кошелек и виновато произнесла:

– Двадцать рублей только...

– Ну-у-у... – разочарованно протянул гость. – Этого мало...

– А я сейчас займу вам. У соседей. Вы посидите!..

Нина шустренько сбегала в соседнюю фирму, расположенную на одной площадке с клубом, и перехватила у кадровика двести рублей. На часочек.

– Вот, пожалуйста... Я вам двести заняла... Вы меня так порадовали...

– Спасибочко, Мамка! – повеселел земляк. – А кто ж разгружать мешки будет? У меня радикулит. Сама понимаешь – товар без конца вожу-гружу...

– Не волнуйтесь. Сейчас должен подойти Александр Сергеевич, наш турист-гитарист... Он и разгрузит...

– Вот и славненько, – потер руки земляк и заторопился к выходу.

– А вас как зовут-то? Вы что-то не назвались... – запоздало поинтересовалась Нина.

– А тоже Александром Сергеевичем кличут, – не растерялся парень, – их сейчас много, Александров Сергеевичей, развелось... Пушкиных... Только я не Пушкин.

– Ну, спасибо вам, Александр Сергеевич! Растрогали вы меня. Есть еще хорошие люди...

– Не за что, Мамка! Готовься к приему подарков, – он вдруг обернулся на пороге, – да, дай-ка мне еще те двадцать рублей из кошелька. На пачку сигарет. А то закончились как раз...

– Берите, – с готовностью протянула деньги Нина, – они мне погоды не сделают...

«Земляк» взмахнул на прощанье шаловливой рукой, подмигнул плутоватым глазом и плотно прикрыл за собой тяжелую металлическую дверь детского клуба.

– Прощай, Мамка! – сказал он напоследок.

– Так увидимся же скоро, – улыбнулась Нина. – До встречи!

Увы, не увиделись. Назначенная встреча не состоялась. До 20.00 ждали в клубе «земляка» с обещанными гостинцами Нина Петровна с Александром Сергеевичем...

... Рассказ Нины Петровны неоднократно прерывался странными репликами и вопросами Людочки, то есть Людмилы Константиновны:

– Конопатый?..

– Невысокий?..

– Мамкой называл?..

– Мешок крабов обещал?..

– и короткими утвердительными ответами Нины. Сначала никто не обращал на это внимания, пока внезапно Нина не остолбенела:

– Постой! Он что – и у тебя побывал?

– Да... – кивнула, улыбнувшись, Людочка. – Побывал... Все тютелька в тютельку говорил, как ты рассказывала... Как по написанному сценарию... Только город у меня, понятное дело, другой был...

Нина не сводила потрясенных глаз с Людмилы:

– Он что, и тебя Мамкой называл?

– А ты как думала? – смеялась Людочка. – Ты одна Мамка, что ли?

– И сколько ты ему отвалила, Людмила? – неожиданно, как гром среди ясного неба, прогремел практичный вопрос Раисы Лаврентьевны, начальницы педагогов, которая одна из всех не находила в происшедшем ничего смешного, а лишь удивленно взирала на подруг из-под очков. – Тоже двести?

– Нет, чуть поменьше, – сконфузилась Люда. – Не было у меня такой суммы... И занять негде было...

Вторая Людмила – Иосифовна – давно не работала в детском клубе, сменила девять лет назад место работы, но все же не рассталась с педагогической деятельностью и только поэтому не попала в подобную ситуацию. Но уж если бы работала – непременно б стала «Мамкой», это уж как пить дать! Потому что тоже доверяла всем без исключения.

Но Раису волновала суровая, горькая правда жизни, тревожило безудержное веселье подруг. Она отличалась от этих хохотушек трезвым умом и сообразительностью, нередко выступая в роли сдерживающего тормоза на пути их несдержанных поступков, да и положение старшего педагога-организатора обязывало: доверяй, но проверяй!

– Так, – твердо заявила Рая, – надо срочно предупредить всех педагогов, чтоб были начеку и в «Мамки» к «земляку» не попали! Отложу отпуск и проведу экстренную планерку, чтоб другие бдительность проявляли!..

– Не надо, Раечка... – смеялись девчата. – Других таких нет... Другие так не поступят, ты же знаешь

Раечка знала. Забегая вперед, надо сказать, что «земляк» тогда побывал почти во всех подростковых клубах, и кое-где его отшили.

– Ну, тогда у меня родился новый тост, – произнесла Раиса Лаврентьевна, – выпьем за моих доверчивых «мамок»! Чтоб они все-таки, хоть изредка, жили умом, а не сердцем!..

Подруги, вытирая слезы, выступившие на глазах от смеха, дружно звякнули хрустальными фужерами, прекрасно понимая, что предложенный тост никакого отношения к ним не имеет, так как ум у них как раз и находится в сердце.

Л. ШАЛАМОВА.

Ребенок «до востребования»

До чего дошел прогресс!..

Это заблуждение бытовало очень долго. Считалось, что, если у семейной пары нет детей, вина лежит на женщине.

Как ни горько было мужчинам признавать это, но пришлось: они тоже подвержены бесплодию.

Проблему бездетности разные семьи решают поразному. Какие-то, страстно желающие иметь собственных детей, усердно лечатся; другие, отчаявшись, решают усыновить или удочерить чужих ребятишек. Сегодня уже можно – правда, не у нас на Сахалине – родить ребенка с помощью суррогатной матери. Говорят, что в Хабаровске это неофициально практикуется. Что ж, если находятся женщины, готовые за деньги выносить для кого-то дитя, – честь им и хвала: они делают благое дело.

Но есть и еще один путь сделать семью полноценной – искусственная инсеминация. Это когда используется сперма донора.

Не так давно в центре планирования семьи диспансера «Здоровье» освоили этот метод лечения мужского бесплодия.

В средствах массовой информации прошло объявление: приглашались семейные, здоровые мужчины от 18 до 35 лет, желающие помочь бездетным семейным парам.

Причем альтруисты. Потому что платить много им не могли – за одну процедуру предлагали 200 рублей, а в месяц таких процедур не могло быть больше трех-четырех.

Александр Николаевич Калашник – сексолог-андролог, на которого была возложена работа с донорами, рассказывал, что по объявлению приходили солдаты, бомжи и первый их вопрос был: «Сколько я буду получать?». Многие решили, что на этом можно хорошо заработать.

Отбор велся очень тщательно. Удивительно, но оказалось, что у крепких ребят-спортсменов сперма не удовлетворяла требованиям. Отсеивались мужчины, переболевшие некогда венерическими болезнями. Дело в том, что даже вовремя вылеченное «любовное» заболевание оказывает влияние на спермограмму.

Кандидатов в доноры «проэкзаменовал» врач-генетик, его интересовали ближайшие родственники мужчин: чем они болели, не было ли в семье уродств, отчего умерли дедушки и бабушки. Если в роду кто-то умер от рака – донора забраковывали. Будущий донор должен был уже доказать свои способности – обязательно иметь детей, причем в семье.

Эти предполагаемые отцы череды новых детей должны были быть верными мужьями. Иначе какие они доноры?

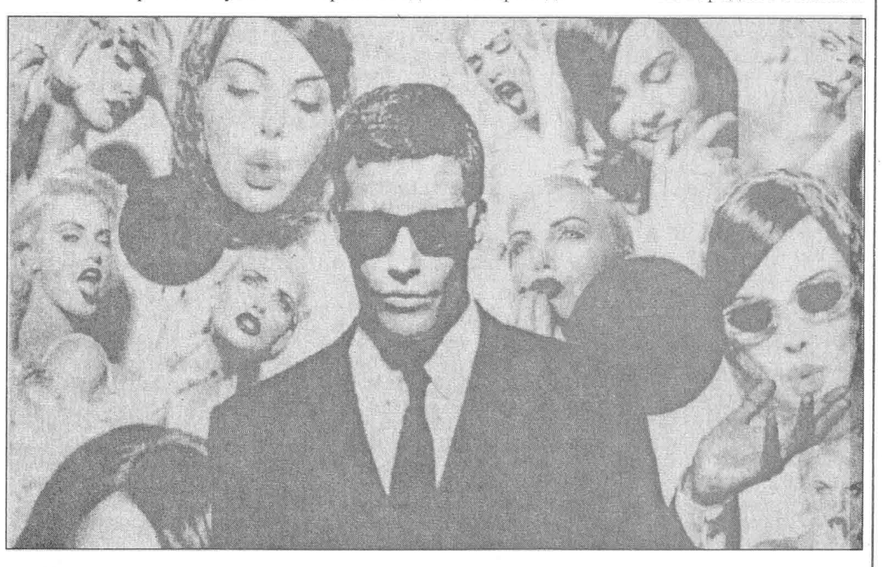

У мужчин должен был быть хороший рост, достаточно правильные черты лица. Образование, правда, роли не играло, но присутствие интеллекта требовалось. Хотя, надо сказать, заявок на высшее образование донора не было.

В общем, близкие к идеалу люди.

И таких оказалось трое.

Вот бы посмотреть на этих мужчин с таким большим набором достоинств! Главное, они живут с нами в одном городе, а город не знает своих героев.

Однако – нельзя.

Анонимность донорства – стопроцентная. И нет, как показывают в кино, их фотографий, по которым можно сделать свой выбор.

Сахалинские женщины выбирают доноров по описанию.

Если бы наш город был многомиллионным, тогда и доноров требовалось бы больше, тогда, наверное, можно было бы представлять и фото доноров... Но это так, из несбыточных предположений.

Как известно, в животноводстве методом искусственной инсеминации пользуются давно и довольно успешно. Там гарантии почти 100-процентные.

С людьми сложнее. Мировой процент успеха этого метода – только 30. А у нас в области он втрое ниже – 10.

Александр Николаевич Калашник объясняет это тем, что среди женщин, которым вводится сперма донора, много больных. Грубую гинекологическую патологию им в центре убирают, но требуется еще и оздоровление всего организма, подготовка к материнству. Женщины же считают, что это необязательно. Они не хотят отодвигать возможное рождение ребенка. Их аргументы часто звучат так: «Вы посмотрите, кто рожает? Алкоголики, какие-то бродяжки, которые и у врачей-то не бывают. А почему я не смогу?».

В принципе на искусственное оплодотворение спрос есть, и центр планирования семьи собирался продолжать эту работу.

Но по медицинским каналам сверху запретили использовать для оплодотворения свежую сперму. Из-за СПИДа. Чтобы максимально обезопасить пациентов, рекомендуется работать с замороженной, неоднократно проверенной.

А это значит, нужно приобретать новое оборудование. Однако решать эту проблему будет уже, наверное, руководство не центра планирования семьи, а областной больницы, в состав которой центр должен влиться в новом году. Откроются ли перед этим методом новые перспективы – пока вопрос. Хотя сотрудники центра планирования семьи считают, что финансовое обеспечение их работ должно улучшиться.

С помощью нового оборудования можно создать банк спермы. Сегодня такие банки создаются во многих городах России. В них можно хранить не только донорскую сперму, но и сперму «до востребования», говоря образно. Например, человек сегодня здоров и молод, но о детях пока не думает. Он может заморозить свое семя, чтобы потом, когда ему страстно захочется детей, этому не помешали бы ни возраст, ни состояние здоровья.

Хранить надежду на свое продолжение в детях могли бы и люди опасных профессий, спортсмены, военные... Жизнь наша динамична: сегодня ты еще на коне, а завтра прикован к постели.

Банк спермы привлечет к себе богатых людей – их жизнь тоже ведь полна риска. А это значит, что он может стать для медицинского учреждения способом зарабатывать деньги.

В общем, Новый год может дать развитие этому перспективному направлению.

Н. КОТЛЯРЕВСКАЯ.

Французский гороскоп на 2002 год

Хотите – верьте, хотите – проверьте

Франция – одно из главных мест на планете, связанных с черной и белой магией. Многие колдуны в прошлые века предпочитали жить именно здесь. Их нынешние наследники, работающие астрологами, заглянули для нас в новый, 2002 год. Их вывод: год будет не простой. Предстоит преодолеть немало препятствий, столкнуться с новыми проблемами. Но в то же время начавшийся год несет нам редкостные шансы и удачу, особенно в сферах любви и работы. Астрологи настоятельно рекомендуют – воспользуйтесь этим!

В том, что касается расположения планет, тон в течение года будет задавать так называемая «адская парочка» – Сатурн и Плутон. Две планеты, давно известные своей способностью производить бурные изменения в гороскопах, будут находиться все это время в полной оппозиции. Это обещает сильную напряженность на протяжении всего года. Но одновременно многим людям это обеспечит мощную энергию и боеспособность, целеустремленность. А благодаря присутствию Юпитера всем начинаниям года будет способствовать удача.

Для ОВЕНА первые меся-

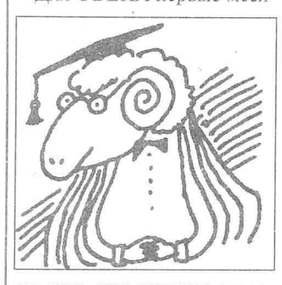

цы года, как считают астрологи, не будут трудными – возможен лишь небольшой застой в ряде сфер. В целом же все будет продвигаться в нужном направлении, правда, очень медленно. Тем не менее такой «замедленной» первой половиной года астрологи рекомендуют воспользоваться, чтобы подготовить мощное и стремительное второе полугодие. Если же вы намерены сидеть сложа руки, просто ожидая, что вам «начнет везти», год окажется для вас гораздо менее благоприятным, чем ожидалось. Все это полностью относится как к сфере бизнеса, так и к личной жизни. Однако астрологи все же склонны считать, что наиболее благоприятным год будет в сферах семьи и любви.

Начало года у ТЕЛЬЦОВ

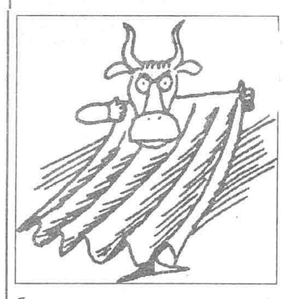

будет мало отличаться от последних месяцев года предыдущего. Они получат помощь Юпитера – планеты процветания. Со второй половины года Тельцы станут чувствовать себя спокойнее, и они будут склонны больше заниматься самими собой и собственной семьей, чем делами. Доходы начала 2002 года будут аналогичны последним месяцам предыдущего. Вообще в этой сфере весь год следует быть начеку. Правда, будет радовать здоровье – мощная защита Юпитера вам обеспечена. В любви никаких изменений не предвидится. Большая любовь с первого взгляда возможна лишь в последние месяцы года.

БЛИЗНЕЦАМ обещан в

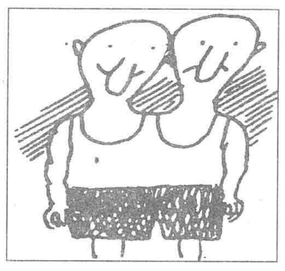

целом напряженный год – но в то же время это будет важный год в их жизни! Ожидается немало приключений – но не паникуйте, все кончится хорошо. Здоровье вам обещают крепкое на весь год, жизненный тонус – отличный. Хотя временами возможны небольшая бессонница и некоторая нервозность. В сфере денег удача улыбнется вам с самого начала года. Ситуация с финансами как минимум будет стабильной. Расположение планет будет очень важным для вас. Они сложатся в фигуру, которая бывает в вашем гороскопе лишь раз в 18 лет. Это значит, что 2002 год для вас – время важнейших решений, которые предопределят вашу жизнь на много лет вперед.

Для РАКА год будет более

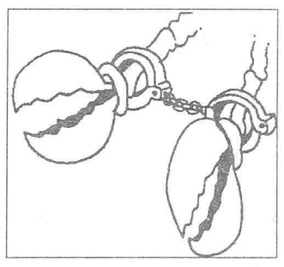

спокойным, чем предыдущий. Меньше внимания вы сможете уделять вашей карьере и больше – тем, кого вы любите. Планеты обещают вам прекрасное взаимопонимание с любимым человеком. Но в основном это ожидается в первой половине года. У вас даже появится склонность при первой же возможности ускользать с работы домой, чтобы провести побольше времени с семьей. И вы будете вознаграждены добрым отношением к вам ваших близких. Но будьте осторожны – одновременное воздействие на вас Сатурна и Плутона может привести к увольнению на работе. К счастью, Юпитер сведет эту опасную тенденцию всего лишь к небольшим конфликтам. Весь год следует крайне бдительно относиться к собственному здоровью – старайтесь не переутомляться.

ЛЬВАМ планеты будут

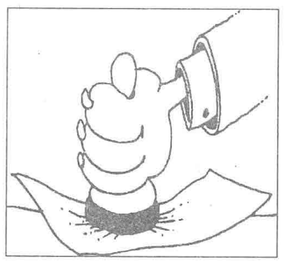

благоприятствовать. В августе в вашем гороскопе Юпитер, эта планета удачи, займет такое положение, которое складывается лишь раз в 12 лет. Обязательно воспользуйтесь этим! Прекрасные возможности откроются перед вами прежде всего в сфере работы, но также и в личной жизни. С деньгами, однако, не все сложится благополучно – возможен застой в доходах с января по середину мая, причем все это может быть вызвано долгами. Положение улучшится лишь с 1 августа. К счастью, в сфере здоровья ситуация обнадеживает – все, у кого в 2001 году были с ним проблемы, в новом году могут надеяться на значительное улучшение. Возможно, в этом году у вас возникнет сильная неуверенность в себе и в вашей судьбе – не паникуйте, это лишь кажущаяся нестабильность. Все идет как надо.

Для ДЕВЫ год обещает

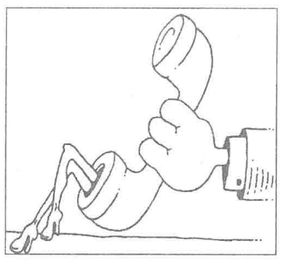

быть непростым. Однако с помощью Юпитера всему можно будет с успехом противостоять. Наибольшего успеха предстоит добиться на работе. Возможны даже такие чудеса, как перемещение вашей работы ближе к дому или значительное перераспределение функций – причем в вашу пользу. Так что, с одной стороны, работы может стать больше, но в то же время, выполняя ее, вы увеличите свои шансы подняться по социальной лестнице. Учтите только, что действующий в этой сфере Сатурн может ставить палки в колеса – так что некоторые ваши замыслы станут осуществляться гораздо медленнее, чем ожидалось.

ВЕСЫ смогут воспользо-

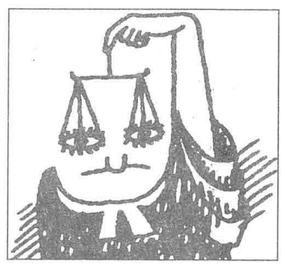

ваться прекрасным расположением планет. Даже если все будет протекать не так гладко, как вам хотелось бы, не беспокойтесь – людям вашего знака в 2002 году повезет, как мало кому. Плутон, вошедший в ваш знак еще в 1996 году, по-прежнему будет помогать вам. Продолжают вас поддерживать и две другие медленно движущиеся планеты – Уран и Нептун. На этом фоне надежной поддержки и будет происходить воздействие на вас более быстрых планет. Астрологи обещают, что в новом году вы сможете, как и прежде, направлять свою жизнь по тому пути, который считаете правильным. Но в то же время в этих условиях возможны разочарования, непонимание с друзьями и близкими, ссоры и споры. Но у вас есть все основания смотреть вперед с оптимизмом.

СКОРПИОНАМ повезло:

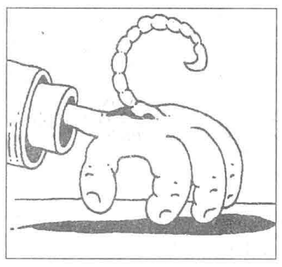

Юпитер, планета роскоши и процветания, будет благоприятствовать им. Но это не значит, что можно тратить деньги бесконтрольно. Планеты подскажут вам правильные действия в этой сфере. Но, к сожалению, это коснется не всех Скорпионов. Для некоторых год может стать временем резких перемен, скачков между плохим и хорошим. В этом случае следует избрать крайне осторожную линию поведения и беречь каждый грош, который может пригодиться в сложной ситуации. Со здоровьем все будет прекрасно до середины мая. А далее – постарайтесь почаще расслабляться, это вам поможет.

Решающим, по мнению астрологов, будет наступающий год для СТРЕЛЬЦОВ. Во

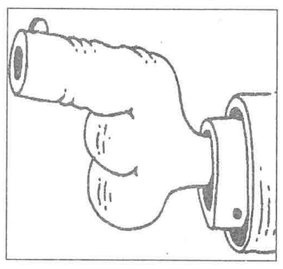

многом он даже может стать годом опасности и резких изменений. Многие в столь сложных условиях могли бы спасовать – но только не Стрельцы! Все испытания лишь укрепят их характер и хватку. Правда, год для них обещает быть трудным даже в любви – под воздействием бурного противостояния Сатурна и Плутона. Так что опасайтесь конфликтов. Если ваши семейные отношения и без того весьма шаткие, дело, предупреждают астрологи, может дойти до развода. К счастью, здоровье в целом будет оставаться стабильным. И это не случайно – среди всех знаков зодиака стрелец обладает самым крепким здоровьем.

Для КОЗЕРОГА наступает

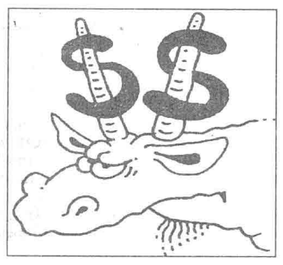

год хороших перспектив. Вы обретете счастье в супружеской жизни, совершая вместе приятные путешествия. В целом год станет продолжением вполне удачного предыдущего года. Пертурбации, которые под воздействием планет будут проходить во всем мире, вас мало заденут. Лишь незначительные трудности могут возникать в сфере здоровья, финансового благополучия или на работе – но они не приобретут опасных для вас масштабов. Правда, оппозиция Сатурна и Плутона может привести к тому, что многие ваши планы в отношении работы окажутся временно заблокированными. Не печальтесь и не пытайтесь форсировать события! Ничто не отменяется – просто все будет происходить несколько медленнее, чем планировалось.

Успех в работе и счастье в любви – вот что ждет ВОДОЛЕЯ. Планеты и в прошлом году вас защищали, но в 2002-м вы станете одним из

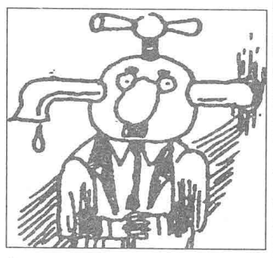

фаворитов гороскопа. Обязательно воспользуйтесь этой возможностью. Не упускайте шанса – наступает один из самых важных периодов для вашего будущего. Если не примете мер – останетесь с несколькими мелкими подарками судьбы. Будете действовать – результаты окажутся значительно лучше. Будьте только осторожнее при трате денег в январе и мае. Во вторую половину года ваши доходы окажутся гораздо лучше, чем в первую. На работе же, слава Юпитеру, у вас будет период удач с января по июль. Воспользуйтесь этим, особенно если вы хотите показать себя с лучшей стороны или освоить новые стороны деятельности.

РЫБАМ в новом году при-

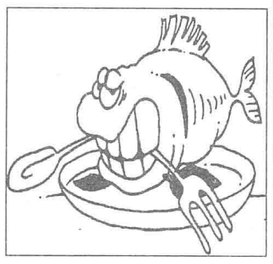

дется нелегко. Зловещий дуэт Сатурна и Плутона попытается нанести по ним двойной удар. Однако противникам не удастся вас одолеть. Возможно, вы даже совершите мощный рывок в вашей профессиональной деятельности. Конечно, препятствий на вашем пути будет немало. Но не жалейте усилий – и вы победите. Возможно даже, что во вторую половину года вам невероятно повезет! В сфере любви вас с января по июль благодаря Юпитеру ждет прекрасный период. Но помните: благоприятное воздействие этой планеты прекратится в августе. Что касается денег, то и астрологи, и планеты рекомендуют вам поэкономить. Благоприятная ситуация в этой сфере будет наблюдаться лишь с января по середину мая. Затем у вас появится неудержимая склонность сорить деньгами. Одумайтесь! Со здоровьем в новом году у вас все будет в порядке. А если бросите курить – тем более.

М. ТИМОФЕЕВ,
корр. ИТАР – ТАСС.

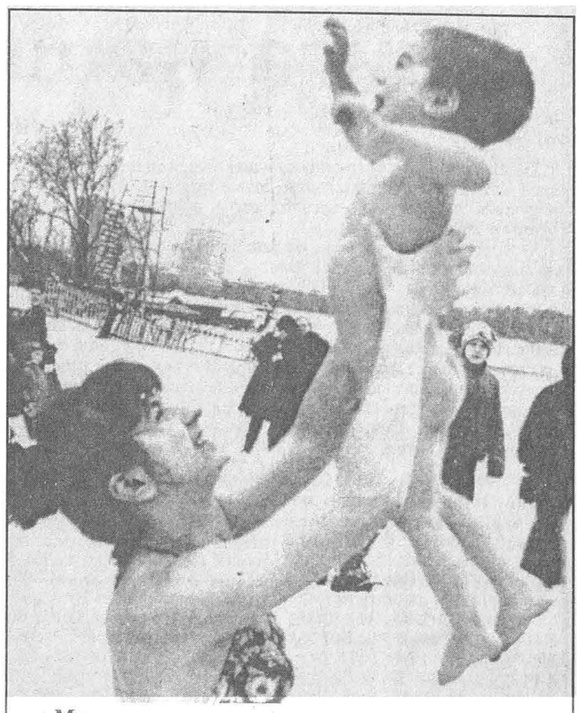

– Мамочка, ты же говорила: поедем на юг купаться, загорать!

– Поедем, сынок, когда папа денег заработает, а пока здесь, на севере, порепетируем...

Кроссворд

ПО ГОРИЗОНТАЛИ: 4. Часть замка, которую можно поцеловать и идти домой. 8. Для него жизнь без музыки, что еда без соли. 9. Гоночник с подвесным мотором и реданом. 10. Вошь на гребешке. 12. Лошадка, имеющая на бегах больше шансов на выигрыш. 15. Это тебе и поступок, и документ, и ню. 16. Один из трех, на ком держалась Земля. 17. Дважды в одну и ту же не войдешь. 18. Сверлящая штука. 21. Героический атакующий прием. 22. Звук его инструмента раздавался в лесу. 24. Мазево-пастовая упаковка. 27. Замечательный русский поэт по имени Федор. 29. Случается, находит на камень. 30. Очень ничтожное количество. 31. Городки на старинный лад. 32. Скользкая рыба.

ПО ВЕРТИКАЛИ: 1. Поэтический конек. 2. Грубо говоря, нос, по которому можно получить. 3. Система ставок оплаты труда. 5. Командный пункт университета. 6. Есть такой покрой рубашки. 7. Родной город Робинзона Крузо. 11. Предмет мебели, из которого умелец выгонит самогон. 13. Общее количество экземпляров печатного издания. 14. Дающий что-либо в долг. 15. В нем начальные буквы строк образуют слово или фразу. 19. Хороший инструмент для покраски полов. 20. На индейском языке означает «его род». 23. В него может занести не только машину, но и подгулявшего мужичка. 25. Старый борозды не испортит. 26. Меховой музыкальный игрун. 28. Предшественник английского либерала.

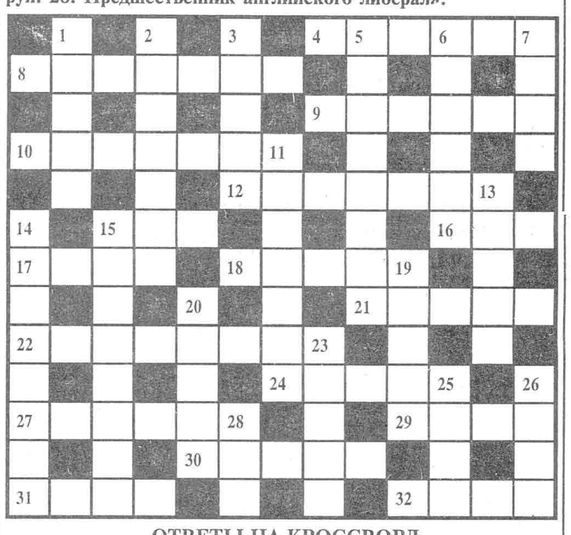

ОТВЕТЫ НА КРОССВОРД, ОПУБЛИКОВАННЫЙ 28 ДЕКАБРЯ 2001 ГОДА

ПО ГОРИЗОНТАЛИ: 6. Координация. 7. Критик. 8. Тендер. 10. Зефир. 11. Пастель. 12. Филолог. 14. Ванна. 16. Тафта. 17. Престиж. 18. Кредо. 21. Норма. 23. Квартет. 24. Форвард. 25. Песок. 27. Ягдташ. 28. Персия. 29. Минералогия.

ПО ВЕРТИКАЛИ: 1. Контролер. 2. Приказ. 3. Микрофон. 4. Фактор. 5. Гимназист. 7. Классификация. 9. Регламентация. 11. Плотник. 13. Гололед. 14. Ворон. 15. Алиса. 19. Клеветник. 20. Пропорция. 22. Ресторан. 25. Паштет. 26. Капрон.

Курсы иностранных языков "САМ ЮК"

Лицензия А 537643 от 29.12.97 г. по 20.12.03 г. выдана департаментом образования, культуры и спорта администрации Сахалинской области

Поздравляем всех сахалинцев с Новым годом и приглашаем на занятия в группы:

- **Английского языка**
  - Базовый курс (Basic course) – 4 месяца
  - Разговорный курс (Spoken course) – 12 месяцев (у носителя языка)
  - Для детей младшего школьного возраста (Children course) – 12 месяцев
- **Пользователей персонального компьютера** – 2 месяца
- **Корейского языка**
  - Базовый курс – 12 месяцев
- **Японского языка**
  - Базовый курс – 6 месяцев
  - Разговорный курс – 6 месяцев (у носителя языка)

К вашим услугам высококвалифицированные российские и иностранные преподаватели, которые работают по современным эксклюзивным методикам, лингафонные кабинеты, просторные уютные классы.

Кроме того, только на курсах "САМ ЮК" изучать иностранный язык возможно у носителя языка. Занятия проводятся в удобное для вас время.

Возможность начать обучение с любого уровня знаний – это еще одно достоинство курсов "САМ ЮК"!

Начало занятий – 8 января 2002 года.
Запись в группы: с понедельника по четверг, с 10 до 19 часов.

Займите себя или ваших детей полезным делом в новом году.

Наш адрес:
г. Южно-Сахалинск, ул. Емельянова, 33в, приемная курсов "САМ ЮК".
Тел. для справок: 55-62-01, 55-68-27, 48-72-95.
Не останавливайтесь на достигнутом...

Профессиональное училище № 3 г. Южно-Сахалинска

объявляет набор на платные вечерние курсы по специальностям:

- **ОПЕРАТОР ЭВМ;**
- **СЕКРЕТАРЬ-МАШИНИСТКА;**
- **ИНСПЕКТОР ОТДЕЛА КАДРОВ.**

Сбор на курсы 14 января 2002 г. в 18.00.

Лиц. А 537/6 от 22.01.97 г. ДОК и С адм. Сах. обл. до 23.01.05 г.

За справками обращаться по адресу: Южно-Сахалинск, ул. Ленина, 266а.
Тел.: 3-51-87, 3-55-02.

ООО "Восток-УАЗ" – региональный дилер Ульяновского автозавода – предлагает со склада в Южно-Сахалинске и под заказ

АВТОМОБИЛИ:

- **УАЗ-31514-017** ("люкс");
- **УАЗ-31519 ГУР** ("люкс");
- **УАЗ-39099** ("фермер");
- **УАЗ-2206** (микроавтобус);
- **УАЗ-39095** ("фермер", бортовой);
- **УАЗ-3962** (санитарный) и др. марок.

а/м "Волга"
- **ГАЗ-3110-411** (90 л. с.);
- **ГАЗ-3110-101** (150 л. с.).

Предпродажная подготовка. Гарантия – 1 год.

Лицензия ПК № 0034383 от 20.08.2000 г. ЛПАД адм. Прим. кр.

Южно-Сахалинск, пр. Мира, 1, офис 101. Тел./факс 3-42-52.

ОАО "Холмсксбыт" предлагает к реализации:

- нитрит натрия (химдобавка); поташ,
- сапоги рыбацкие (размеры 42 – 48),
- галоши на валенки,
- тосол,
- техническое мыло "Онега",
- электроды МР 3; 4,
- войлок строительный, технический,
- электролит для щелочных аккумуляторов,
- ремни приводные, клиновые, вентиляторные,
- рукава в ассортименте,
- лакокрасочную продукцию,
- соду пищевую,
- полушубки "Бекеш",
- пакеты п/этиленовые,
- гипохлорит,
- краситель строительный, синьку,
- битум-4,
- канифоль и многое другое.

Обращаться по тел. в Холмске: 5-67-20, 72-1-09, 72-4-95.

Комитет по управлению муниципальной собственностью г. Южно-Сахалинска

СООБЩАЕТ

о проведении конкурса на замещение вакантной должности директора

ОАО "Универмаг "Сахалин".

Требования к участникам:
стаж работы руководителем в новых экономических условиях не менее пяти лет, образование высшее, возраст до 45 лет.

Документы принимаются в течение месяца по адресу: г. Южно-Сахалинск, ул. К. Маркса, 32, комитет по управлению муниципальной собственностью г. Южно-Сахалинска.

Тел. 74-28-58.

На рыболовную шхуну ТРЕБУЕТСЯ ТРАЛМАСТЕР с опытом работы.

Тел. в Южно-Сахалинске **72-63-74**, в рабочие дни.

Продают

коттедж в районе птицефабрики. Цена договорная. Тел. в Южно-Сахалинске 77-12-65.

Продают картофель отличного качества по цене 4 руб./кг с бесплатной доставкой до квартиры. Тел. в Южно-Сахалинске 73-03-34.

моторы: лодочные, «Буран» и запчасти, дельтапланы, электроды, олово. Тел. (424) 3-24-85.

Продают, принимают заявки на бойлеры (жидкотопливные, газовые, универсальные) фирмы «Китурами». Производят монтаж, пусконаладку. Лиц. Б 984682 от 25.06.99 г. ДС адм. Сах. обл. Тел. в Южно-Сахалинске: 72-21-19 (раб.), 77-09-67 (вечером); факс 77-26-10.

электрический и дровяной титаны из нержавеющей стали различных форм и объемов. Принимаю заказы на изготовление изделий из нержавеющей стали. Гарантия 5 лет. Тел. в Южно-Сахалинске 73-05-67, до 10 утра.

Купят

акции «Сахалинсвязи», «Морнефтегаза», «Сахалинэнерго». Тел. в Южно-Сахалинске: 3-29-46 (раб.), 73-04-52.

Снимут

квартиру, комнату, частный дом и купят одно-, трехкомнатную квартиру. Тел. в Южно-Сахалинске 42-20-88.

* * *

квартиру, комнату. Тел. в Южно-Сахалинске 741-744.

* * *

квартиру, комнату. Тел. в Южно-Сахалинске 71-44-16, с 9 до 18.

Услуги

Быстро изготовим и установим металл. двери с декоративной отделкой (липа, осина), нестандартные двери, металл. решетки разной конфигурации по югу Сахалина. Пенсионерам скидки. Южно-Сахалинск, ул. Поповича, 22. Тел.: 3-49-29, 73-73-20.

Наркологическая помощь на дому. Прерывание запоев. Индивидуальный подход. Врач-нарколог высшей категории Дю Виктор Дмитриевич (лиц. А 552185 от 7.05.99 г. МЛК адм. Сах. обл.). Ежедневно до 23.00. Тел. в Южно-Сахалинске: 55-19-39, 77-23-39, 48-31-61.

Изготовление металл. дверей, подъездных с кодовым замком, решеток и др. металлоконструкций. Тел. в Южно-Сахалинске 3-90-90.

* * *

Изготовление железных дверей, решеток, оградок, гаражных ворот и др. изделий из металла. Тел. в Южно-Сахалинске 42-28-50.

* * *

Быстро и качественно изготовим и установим металл. двери с декоративной отделкой, решетки. Тел. в Южно-Сахалинске 72-51-69.

* * *

Изготавливаем жел. двери с декоративной отделкой. Тел. в Южно-Сахалинске 73-03-37, с 9 до 20.

* * *

Изготавливаем из дерева балконные рамы. Тел. в Южно-Сахалинске 73-03-37, с 9 до 20.

* * *

Любые сантехнические работы, снос перегородок, пробивка дверных проемов. Тел. в Южно-Сахалинске 47-34-66.

Монтаж и ремонт бойлеров, систем отопления, сварочные работы. Лиц. Б 984682 от 25.06.99 г. ДС адм. Сах. обл. Тел. в Южно-Сахалинске: 72-21-19 (раб.), 77-09-67 (вечером).

Грузоперевозки до 2,5 т. Тел. в Южно-Сахалинске 77-22-97.

* * *

Грузоперевозки (лиц. ГСС-65-002885 от 6.06.01 г.). Тел. в Южно-Сахалинске: 555-780, 482-851.

* * *

Изготовим памятники (от 1100 руб.), оградки (от 250 руб./п. м). Св-во № 4865 от 28.11.95 г. Тел. в Южно-Сахалинске: 73-96-24, 55-19-76, 55-67-37 (дом.).

Алкогольные проблемы (кодирование, внутривенная блокада). **Психотерапия избыточного веса, неврозов**. Врач Черепанов В. В. (лиц. А 552330 от 26.11.01г.). Ежедневно, кроме воскресенья, с 9 до 15; вечерний прием по договоренности. Южно-Сахалинск, ул. Ленина, 218, кв. 24 (код двери 148). Тел.: 73-11-62, 77-13-02.

Снятие похмельного синдрома на дому. Лечение алкогольной болезни. Лиц. А 552048 МЛК адм. Сах. обл. Тел. в Южно-Сахалинске 3-32-63.

Нервно-психические расстройства. Лечение по стандартам США и Западной Европы. **Врач Чубуков А. А.** (лиц. А 552329 К по ЛМВД при ДЗ адм. Сах. обл.). Тел. в Южно-Сахалинске 3-47-92, до 12. E-mail: sakhdocs@snc.ru www.chubukov.snc.ru

7, понедельник

ОРТ

5.35 **«Приключения принца Флоризеля».** Х/ф.
6.45 Да исправится молитва моя.
7.00 Рождество Христово. Трансляция из храма Христа Спасителя.
8.45 Дисней-клуб.
9.10 40 лет шутя. КВН. Финал 2001 года.
11.20 С легким паром!
11.50 Сами с усами.
12.20 **«Вечера на хуторе близ Диканьки».** Х/ф.
14.00 Новости.
14.10 **«Шляпа».** Х/ф.
15.45 Живая природа.
16.40 «Ералаш».
17.00 Вечерние новости.
17.15 **«Особенности национальной охоты в зимний период».** Х/ф.
18.40 Праздничный концерт.
20.00 Время.
20.35 Продолжение праздничного концерта.
22.00 **«Ты у меня одна».** Х/ф.
23.45 **«Вечерние посетители».** Х/ф.

РТР

5.00 РОЖДЕСТВО ХРИСТОВО. Торжественное Рождественское богослужение из храма Христа Спасителя.
9.00 Папа, мама, я – спортивная семья.
9.40 Фильм-сказка **«Руслан и Людмила».**
12.05 Доброе утро, страна.
12.40 Сам себе режиссер.
13.30 **«С точки зрения ангела».** Х/ф.
14.45 Поздравление Патриарха Московского и всея Руси Алексия II.
15.00 Вести.
15.20 Новогодний аттракцион-2002.
16.20 **«Есения».** Х/ф.
18,45 Рождественские встречи А. Пугачевой.
21.00 Вести.
21.25 Рождественские встречи А. Пугачевой.
23.45 **«Рождественская мистерия».** Х/ф.
1.35 **«Певец на свадьбе».** Х/ф.

ГТРК «САХАЛИН»

15.00 Репортаж с Рождественского богослужения.
15.25 Мультфильм.
16.10 Сериал **«Под одной крышей».**
17.00 «Обряды старины далекой». Рождественские колядки.
17.30 Примите поздравление.

ЕВРОПА ПЛЮС СТС

7.00 «Ночь перед Рождеством».
8.00 «Щелкунчик».
9.00 Музыка на СТС.
9.30 **«Подарок от Санта-Клауса».** Х/ф.
11.30 **«Беверли Хиллз 90210».**
13.00 **«Беверли Хиллз 90210».**
14.00 **«Беверли Хиллз 90210».**
15.00 **«Беверли Хиллз 90210».**
16.00 **«Беверли Хиллз 90210».**
17.00 **«Беверли Хиллз 90210».**
18.00 Музыка на СТС.
18.30 КВН-2001.
21.00 **«Смотрите, кто заговорил».** Х/ф.
23.05 Музыка на СТС.
23.30 Стильная штучка-2001.
1.30 Музыка на СТС.

АСТВ

8.00 **«Волга-Волга».** Х/ф.
10.00 «Черный пират».
10.30 **«Тонкая штучка».** Х/ф.
12.30 Из жизни женщины.
13.00 **«Верное сердце».** Х/ф.
15.00 «Угодья Футрота. Собачья сказка».
16.30 Бенефис И. Аллегровой.
18.00 **«Быстрые деньги».** Х/ф.
20.30 Хорошая передача.
20.45 Мультфильм.
21.25 Астропрогноз.
21.30 **«29-я улица».** Х/ф.
23.55 **«Копилка».** Х/ф.
1.50 Астропрогноз.

35-й канал

8.00 Город и горожане.
8.30 Золотая летопись мирового футбола. Лучшие игроки чемпионатов мира.
10.00 Музыкальный канал.
10.40 **«Гостья из будущего».**
11.50 **«Остров сокровищ».**
12.55 **«Чудо на 34-й улице».** Х/ф.
14.50 **«Гангстеры и подгузники».** Х/ф.
17.25 **«Жестокий романс».** Х/ф.
19.00 Звезды программы «Вокруг смеха».
20.00 «Симпсоны».
20.30 **«Миссис Даутфайр».** Х/ф.
23.15 Каприз.
00.00 Все о ЧайФ.
1.00 Ru_zone.
2.00 Все о «Муммий Троле».
3.00 Ru_zone.
4.00 Концертный зал. «Наутилус Помпилиус».
5.15 Ru_zone.
6.00 Концертный зал. Земфира.
7.30 Ru_zone.

НТВ

7.00 Сегодня.
7.35 Мультфильм.
8.30 **«Ландыш серебристый».** Х/ф.
10.20 Мультфильм.
10.30 **«Формула любви».** Х/ф.
12.05 **«К северу через северо-запад».** Х/ф.
14.25 Новогодняя улыбка.
15.00 Сегодня.
15.15 Своя игра.
16.00 Концерт Ф. Киркорова.
17.00 Сегодня.
17.20 Концерт Ф. Киркорова.
19.00 Сегодня.
19.15 **«Большие гонки».** Х/ф.
22.00 **«Лунный папа».** Х/ф.
00.00 Сегодня.

8, вторник

ОРТ

5.00 Доброе утро.
8.00 Новости.
8.15 Жди меня.
9.10 С легким паром!
9.40 Что? Где? Когда? Финал.
10.50 Библиомания.
11.00 Новости.
11.15 КВН. Фрагменты биографии.
12.00 «Ералаш».
12.10 **«Гардемарины, вперед!».** Х/ф.
13.35 Дисней-клуб.
14.00 Новости.
14.15 Что да как.
14.35 Царь горы.
15.00 **«Молодая Екатерина».** Х/ф.
16.05 Большая стирка.
17.00 Вечерние новости.
17.30 Смехопанорама.
18.05 **«Земля любви».**
19.05 Слабое звено.
20.00 Время.
20.35 **«Отпетые мошенники».** Х/ф.
22.30 Ночное «Время».
22.50 Чемпионат мира по футболу.
23.20 Ночная смена.

РТР

6.50, 7.50, 8.50, 9.50 Вести – Москва.
7.00, 8.00, 9.00, 10.00 Вести.
7.15 **«Селеста, всегда Селеста».**
7.45 Православный календарь.
8.15 Телепузики.
8.40 Семейные новости.
9.15 Национальный доход.
9.20 Дежурная часть.
9.35 Экспертиза РТР.
10.15 Мультсериал «Про лисенка. Еловое яблоко».
10.20 Папа, мама, я – спортивная семья.
11.05 Два рояля.
12.00 Вести.
12.30 **«Санта-Барбара».**
13.20 Мультфильм.
13.30 Рядом с тобой.
14.30 Что хочет женщина.
15.00 Вести.
15.30 **«Крылья любви».**
16.20 **«Дикий ангел».**
17.20 **«Простые истины».**
18.00 Вести.
18.30 **«Нежданно-негаданно».** Х/ф.
20.00 **«Эмиссар царя».** Х/ф.
21.00 Вести.
21.35 Вести – Москва.
21.55 **«Дюна».** Х/ф.
00.00 Вести.
00.15 Вести – Москва.
00.30 **«Охраняя Тэсс».** Х/ф.

ГТРК «САХАЛИН»

9.00 Репортаж с Рождественского богослужения.
9.20 Великая Рождественская вечерня из храма Христа Спасителя.
11.00 Мультфильм.
11.40 **«Старики-разбойники».** Х/ф.
13.20 Док. фильм.
14.00 К этому часу.
14.10 **«Наследницы».** Х/ф.
16.10 **«Зимняя сказка».** Х/ф.
17.30 Мода нон-стоп.
18.00 Док. фильм.
18.15 Мультфильм.
18.30 Мелодии души.
19.00 Выступление депутата Госдумы И. Ждакаева.
19.10 Видеофильм.
19.30 К этому часу.
20.00 Мода нон-стоп.
20.30 **«Узурпаторша».**
22.00 К этому часу.
22.30 Примите поздравление.

ЕВРОПА ПЛЮС СТС

На СТС до 16.00 профилактические работы.
На СТС – Москва до 17.00 профилактические работы.
16.00 «Бэтмен».
16.30 «Скуби Ду».
17.00 **«Удивительные странствия Геракла».**
18.00 Шоу-бизнес.
18.30 **«Чудеса науки».**
19.00 Мир компьютера.
19.30 Гиннесс-шоу.
20.00 **«Зачарованные».**
21.00 **«Коммандо из пригорода».** Х/ф.
23.05 Музыка на СТС.
23.30 **«Чудеса науки».**
00.00 **«Закон и порядок. Специальный корпус».**
1.00 **«Веселая компания».**
1.30 Музыка на СТС.

АСТВ

7.45 Хорошая передача.
8.00 «Снежная королева».
9.00 **«29-я улица».**
10.30, 11.00, 12.00, 12.30 Курс валют.
11.15 Встреча с... Александр Добронравов.
12.20 Магазин на диване.
12.30 Из жизни женщины.
13.00 Телемагазин.
13.05 Хит-парад на ТНТ.
13.30 ТВ-клуб.
14.20 Магазин на диване.
14.30 **«Неукротимая Хильда».**
15.30 «Динозаврики».
16.00 **«Индаба»** (закл.).
16.30 **«Лето нашей тайны».**
17.30 «Дикая Америка».
18.00 **«Я люблю Люси».**
18.30 Из жизни женщины.
19.00 Наш день.
19.30 Объектив.
20.00 Служба спасения животных.
20.30 Наш день.
21.00 Точка отсчета.
21.25 Астропрогноз.
21.30 **«Там, где деньги».** Х/ф.
23.40 Точка отсчета.
23.55 Астропрогноз.
00.00 **«Копилка».**

35-й канал

8.00 Золотая летопись мирового футбола. Невероятные события на футбольном поле.
9.00 «Симпсоны».
9.30 Информационная программа.
10.00 «Принцесса Сиси».
10.30 «Фантастическая четверка».
11.00 «Тик-герой».
11.30 Телесериал **«Пауэр рейнджерс, или Могучие рейнджеры».**
12.00 **«Миссис Даутфайр».**
14.30 **«Новобранцы на прогулке».** Х/ф.
16.30 «Принцесса Сиси».
17.00 «Фантастическая четверка».

17.30 «Тик-герой».
18.00 **«Пауэр рейнджерс, или Могучие рейнджеры».**
18.30 John Lennon. Come Together.
20.30 **«Загнанные в рай».** Х/ф.
23.00 Каприз.
00.00 Биоритм.
1.00 Celebrity Death Match.
1.30 MTV Movie Awards 2001.
3.30 Биоритм.
5.30 Факультет.
6.00 ЕМА 2001: история продолжается.

НТВ

6.00 Сегодня.
6.40 Криминал.
6.45 Впрок.
6.55 Любимые животные.
7.00 Пять минут с Л. Новоженовым.
7.05 Карданный вал.
7.10 Мультфильм.
7.20 Криминал.
7.30 Впрок.
7.35 Любимые животные.
7.40 Пять минут с Л. Новоженовым.
7.45 Большие деньги.
7.55 Карданный вал.
8.05 Криминал.
8.10 Мультфильм.
8.25 Большие родители.
8.55 Без рецепта.
9.25 Дог-шоу.
10.10 Шоу Е. Степаненко.
11.00 Сегодня.
11.25 **«Полицейские».**
12.45 Впрок.
13.00 Сегодня.
13.15 Карданный вал.
13.20 Принцип «домино».
14.30 Вкусные истории.
14.35 Любимые животные.
14.40 Пять минут с Л. Новоженовым.
14.50 Криминал.
15.00 Сегодня.
15.15 Мультфильм.
16.05 **«Красавчик Джо».** Х/ф.
17.50 Криминал.
18.00 Сегодня.
18.20 Новогодняя улыбка.
18.45 **«Один шанс на двоих».** Х/ф.
21.00 Сегодня.
21.20 **«Скорая помощь».**
22.15 **«Красавчик Джо».**
00.00 Сегодня.

9, среда

ОРТ

5.00 Доброе утро.
8.00, 11.00, 14.00 Новости.
8.15, 17.55 **«Земля любви».**
9.10 Смехопанорама.
9.40 «Ералаш».
9.45 Слабое звено.
10.35 Непутевые заметки.
10.50 Библиомания.
11.15 **«Остров сокровищ».** Х/ф.
12.20 **«Гардемарины, вперед!».**
13.35 «Все псы попадают в рай».
14.15 Семь бед – один ответ.
14.35 100%.
15.00 **«Молодая Екатерина».**
16.05 Большая стирка.
17.00 Вечерние новости.
17.25 Русский экстрим.
18.55 Последний герой.
20.00 Время.
20.35 **«Большой».** Х/ф.
22.30 Ночное «Время».
22.50 Тихий дом.
23.20 Ночная смена.

РТР

6.50, 7.50, 8.50, 9.50, 21.35, 00.15 Вести – Москва.
7.00, 8.00, 9.00, 10.00, 12.00, 15.00, 18.00, 21.00, 00.00 Вести.
7.15 **«Селеста, всегда Селеста».**
7.45 Православный календарь.
8.15 Телепузики.
8.40 Семейные новости.
9.15 Национальный доход.
9.20 Мультфильмы.
9.35 Экспертиза РТР.
10.15 «Про лисенка. Летний снеговик».
10.20 Папа, мама, я – спортивная семья.
11.05 Два рояля.
12.30 **«Санта-Барбара».**
13.20 Мультфильм.
13.30 Моя семья.
14.30 Что хочет женщина.
15.30 **«Крылья любви».**
16.20 **«Дикий ангел».**
17.20 **«Простые истины».**
18.30 Мультфильм.
18.45 **«Безумный день».** Х/ф.
20.00 **«Эмиссар царя».**
21.55 **«Дюна».**
00.30 **«Кумпарсита».** Х/ф.

ГТРК «САХАЛИН»

9.00, 14.00, 19.30, 22.00 К этому часу.
9.20, 10.10,18.00 События.
9.35 Приглашает Борис Ноткин.
10.00 Мультфильм.
10.30 Лицом к городу.
11.30 **«Крутые времена».** Х/ф.
13.30 Мультфильм.
14.10 Примите поздравление.
15.50 Газетный дождь.
16.05 Момент истины.
16.55 Квадратные метры.
17.10 Мультпарад.
17.40 Европейские ворота России.
17.50 Телемагазин.
18.15 Мультфильм.
18.30 Шесть пятерок.
20.00 Приглашает Борис Ноткин.
20.30 **«Узурпаторша».**
22.30 Примите поздравление.

ЕВРОПА ПЛЮС СТС

7.00 Мультфильм.
7.30 **«Приключения Вуди и его друзей».**
8.00 **«Беверли Хиллз 90210».**
9.00, 13.30, 2.10 Музыка на СТС.
9.30 **«Клеопатра».**
10.30 **«Приключения Марка Твена».**
12.30 «Баранкин, будь человеком».
13.00 **«Морк и Минди».**
14.00 **«Частный детектив Магнум».**
15.00 «Приключения Вуди и его друзей».
15.30 «Тасманский дьявол».
16.00 «Бэтмен».
16.30 «Скуби Ду».
17.00 **«Удивительные странствия Геракла».**
18.00 СВ-шоу.
18.30 **«Чудеса науки».**
19.00 «Экспедиции глубинного поиска».
19.30 **«Как в кино».**
20.00 **«Зачарованные».**
21.00 **«Восемь миллионов способов умереть».** Х/ф.
23.40 **«Чудеса науки».**
00.10 **«Закон и порядок. Специальный корпус».**
1.10 Стильные штучки.
1.40 **«Веселая компания».**

АСТВ

7.45, 19.00, 20.30 Наш день.
8.15, 21.00, 23.40 Точка отсчета.
8.30 Мультфильм.
9.00 **«Быстрые деньги».**
10.30, 11.00, 12.00, 12.30 Курс валют.
11.15 **«Майами Сэндс».**
12.20 Магазин на диване.
12.30 Из жизни женщины.
13.00 Телемагазин.
13.05 Хит-парад на ТНТ.
13.30 ТВ-клуб.
14.20 Магазин на диване.
14.30 **«Неукротимая Хильда».**
15.30 «Динозаврики».
16.00 **«Отважные».**
16.30 **«Лето нашей тайны».**
17.30 «Дикая Америка».
18.00 **«Я люблю Люси».**
18.30 Из жизни женщины.
19.25 **«Майами Сэндс».**
21.25 Астропрогноз.
21.30 **«Фиктивный брак».** Х/ф.
23.55 Астропрогноз.
00.00 **«Прокаженная».** Х/ф.

35-й канал

8.00 Золотая летопись мирового футбола. 120 лучших голов.
9.30 «Футурама».
10.00 **«Пауэр рейнджерс, или Могучие рейнджеры».**
10.30 «Тик-герой».
11.00 «Фантастическая четверка».
11.30 «Принцесса Сиси».
12.00 Информационная программа.
12.15 Успех.
12.30 **«С ума сойти».** Х/ф.
15.00 Телемагазин.
15.30 Сериал **«Дарма и Грег».**
16.00 Информационная программа.
16.15 **«Пауэр рейнджерс, или Могучие рейнджеры».**
16.40 «Тик-герой».
17.05 «Фантастическая четверка».
17.30 «Принцесса Сиси».
17.55 «Чертенок».
19.00 **«Каменская». «Стечение обстоятельств».**
20.15 Успех.
20.30 **«Черные тигры».** Х/ф.
22.30 «Футурама».
23.00 Каприз.
00.00, 4.00, 7.30 Биоритм.
1.00 Celebrity Death Match.
1.30 Церемония награждения ЕМА 2000.
5.30 Факультет.
6.00 Церемония награждения ЕМА 2001 (русская версия).

НТВ

6.00, 11.00, 13.00, 15.00, 18.00, 21.00, 00.00 Сегодня.
6.50, 7.45, 14.35, 17.40 Криминал.
7.05, 7.55, 12.45 Впрок.
7.15 Любимые животные.
7.20 Пять минут с Л. Новоженовым.
7.30 Карданный вал.
7.35 Мультфильм.
8.00 Любимые животные.
8.00 Пять минут с Л. Новоженовым.
8.10 Мультфильм.
8.25, 21.20 **«Скорая помощь».**
9.25 Служба спасения.
10.05 Квартирный вопрос.
10.35 Среда.
11.25 **«Полицейские».**
13.15 Карданный вал.
13.20 Принцип «домино».
14.25 Любимые животные.
15.15 **«Антоша Рыбкин».** Х/ф.
16.00, 22.15 **«Укол зонтиком».** Х/ф.
18.20 Новогодняя улыбка.
18.45 **«Рикошет».** Х/ф.

Торговый дом "Школьник" ВСЕ ДЛЯ ВАШЕГО БИЗНЕСА В ОДНОМ МЕСТЕ
КАНЦТОВАРЫ 1000 наименований.
ВСЕ ДЛЯ УПАКОВКИ
(пакеты фасовочные, подарочная упаковка, в т.ч. новогодняя) 300 наименований.
ПОСУДА ОДНОРАЗОВАЯ
Оптовые цены.
"Сахамрос", оф. 20
ул. Украинская, 68
пр. Мира
Южно-Сахалинск, пр. Мира, 19, оф. 13; ул. Ленина, 168 (магазин "Крокус"), ул. Украинская, 68, офис 20, здание "Сахамрос".
Тел. 72-79-34.

☎ 79-21-97 ООО "Спамберг" ☎ 79-20-39
Рождественский подарок от АЗС "Спамберг" – снижены цены на автомобильное топливо
СУПЕР-98 15 руб./литр
А-76 6 руб. 50 коп./литр
АИ-95 10 руб. 50 коп./литр
Диз. топливо (3) 8 руб. 40 коп./литр
АИ-92 9 руб./литр
Керосин 8 руб. 50 коп./литр
По картам "Золотая корона" – скидки.
Открыта МОЙКА АВТОМОБИЛЕЙ. Возможна предварительная запись.
АЗС № 63: между ул. Ленина и пр. Мира (перед п. Хомутово). Тел. 79-21-97;
АЗС № 16: п. Новоалександровск, ул. Советская, 80 (р-н милиции и пожарной части). Тел. 79-63-45.

10, четверг

ОРТ

5.00 Доброе утро.
8.00, 11.00, 14.00 Новости.
8.15, 18.05 **«Земля любви».**
9.15 Жизнь замечательных людей.
9.40 Кто хочет стать миллионером?
10.35 Непутевые заметки.
10.50 Библиомания.
11.15 «Остров сокровищ».
12.25 **«Гардемарины, вперед!».**
13.35 «Все псы попадают в рай».
14.15 Возможно все.
14.35 Следствие ведет Колобков.
15.00 **«Молодая Екатерина»** (закл.).
16.05 Большая стирка.
17.00 Вечерние новости.
17.35 Кумиры. Испытание славой.
19.05 Слабое звено.
20.00 Время.
20.35 **«Дикарь».** Х/ф.
22.30 Ночное «Время».
22.50 Русский экстрим.
23.20 Ночная смена.

РТР

6.50, 7.50, 8.50, 9.50, 21.35, 00.15 Вести – Москва.
7.00, 8.00, 9.00, 10.00, 12.00, 15.00, 18.00, 20.00, 00.00 Вести.
7.15 **«Селеста, всегда Селеста».**
7.45 Православный календарь.
8.15 Телепузики.
8.40 Семейные новости.
9.15 Национальный доход.
9.20 Мультфильмы.
9.35 Экспертиза РТР.
10.15 «Про лисенка. Туман из Лондона».
10.20 Папа, мама, я – спортивная семья.
11.05 Сам себе режиссер.
12.30 **«Санта-Барбара».**
13.20 «Возвращение блудного попугая».
13.30 Моя семья.
14.30 Что хочет женщина.
15.30 **«Крылья любви».**
16.20 **«Дикий ангел».**
17.20 **«Простые истины».**
18.30 Мультфильм.
18.45 **«Совершенно серьезно».** Х/ф.
20.00 **«Эмиссар царя».**
21.55 **«Дюна».**
00.30 **«Черный орел».** Х/ф.

ГТРК «САХАЛИН»

9.00, 14.00, 19.30, 22.00 К этому часу.
9.20, 18.00 События.
9.35 Московские перекрестки с О. Табаковым.
10.00 Я – мама.
10.40 Мультфильм.
10.50 **«Крутые времена».**
13.00 Шесть пятерок.
14.10 Примите поздравление.
15.10 Поздний ужин.
15.30 Мультфильм.
15.50 Газетный дождь.
16.05 **«Тихие страсти Магдалены».**
17.05 Российские тайны: расследование ТВЦ.
17.30 Мультфильм.
17.40 Телемагазин.
18.15 Мультфильм.
18.30 Диалоги с властью.
20.00 Российские тайны: расследование ТВЦ.
20.30 **«Узурпаторша».**
22.30 Примите поздравление.

ЕВРОПА ПЛЮС СТС

7.00 «Приключения барона Мюнхгаузена».
7.30 «Приключения Вуди и его друзей».
8.00 **«Беверли Хиллз 90210».**
9.00 Музыка на СТС.
9.30 **«Клеопатра».**
10.30 **«Восемь миллионов способов умереть».**
13.00 **«Морк и Минди».**
13.30 Музыка на СТС.
14.00 **«Частный детектив Магнум».**
15.00 «Приключения Вуди и его друзей».
15.30 «Тасманский дьявол».
16.00 «Бэтмен».
16.30 «Скуби Ду».
17.00 **«Удивительные странствия Геракла».**
18.00 Молодожены.
18.30 Филимонов и компания.
19.00 Экстремальный контакт.
19.30 Потрясающие каскадерские трюки.
20.00 **«Зачарованные».**
21.00 **«Разгадка».** Х/ф.
23.30 Осторожно, модерн-2.
00.00 **«Закон и порядок. Специальный корпус».**
1.00 Магия моды.
1.30 **«Веселая компания».**
2.00 Музыка на СТС.

АСТВ

7.45, 19.00, 20.30 Наш день.
8.15, 21.00, 23.45 Точка отсчета.
8.30 Мультфильм.
9.00 **«Прокаженная».**
10.30, 11.00, 12.00, 12.30 Курс валют.
11.15 **«Майами Сэндс».**
12.20 Магазин на диване.
12.30 Из жизни женщины.
13.00 Телемагазин.
13.05 Хит-парад на ТНТ.
13.30 ТВ-клуб.
14.20 Магазин на диване.
14.30 **«Неукротимая Хильда».**
15.30 «Динозаврики».
16.00 **«Отважные».**
16.30 **«Лето нашей тайны».**
17.30 «Дикая Америка».
18.00 **«Я люблю Люси».**
18.30 Из жизни женщины.
19.25 **«Майами Сэндс».**
21.20 Чудо рождения.
21.30 **«Эхо».** Х/ф.
00.00 Астропрогноз.
00.05 **«Заколдованный доллар».** Х/ф.

35-й канал

8.00 «Футурама».
8.30 «Симпсоны».
9.00 **«Каменская». «Стечение обстоятельств».**
10.00 **«Пауэр рейнджерс, или Могучие рейнджеры».**
10.30 «Тик-герой».
11.00 «Фантастическая четверка».
11.30 «Принцесса Сиси».
12.00 Информационная программа.
12.15 Успех.
12.30 **«Кровавый спорт: жестокое кумитэ».** Х/ф.
15.00 Телемагазин.
15.30 **«Дарма и Грег».**
16.00 Информационная программа.
16.15 **«Пауэр рейнджерс, или Могучие рейнджеры».**
16.40 «Тик-герой».
17.05 «Фантастическая четверка».
17.30 «Принцесса Сиси».
18.00 «Чертенок».
19.00 **«Каменская». «Стечение обстоятельств».**
20.15 Успех.
20.30 **«Кровавая волна».** Х/ф.
22.30 «Футурама».
23.00 Каприз.
00.00 Самые смешные моменты VMA 2000.
1.00 Celebrity Death Match.
1.30 Русская десятка.
2.30, 5.00 Биоритм.
3.00 Best of VMA Uncensored.
5.30 Факультет.
6.00 Церемония награждения VMA 2001 (русская версия).

НТВ

6.00, 11.00, 13.00, 15.00, 18.00, 21.00, 00.00 Сегодня.
6.50, 7.45, 14.35, 17.40 Криминал.
7.05, 7.55, 12.45, 15.25 Впрок.
7.15 Любимые животные.
7.20 Пять минут с Л. Новоженовым.
7.30 Карданный вал.
7.35 Мультфильм.
8.00 Любимые животные.
8.00 Пять минут с Л. Новоженовым.
8.10 Мультфильм.
8.25 **«Скорая помощь».**
9.25 Своя игра.
10.05 Продолжение следует ...
11.25 **«Полицейские».**
13.15 Карданный вал.
13.20 Принцип «домино».
14.25 Любимые животные.
15.15 Карданный вал.
15.35 **«Встретимся на Таити».** Х/ф.
18.20 Профессия – репортер. «Контрабасы».
18.50 **«Ниро Вульф и Арчи Гудвин: пока я не умер».** Х/ф.
21.20 Совершенно секретно.
22.10 **«Встретимся на Таити».**

11, пятница

ОРТ

5.00 Доброе утро.
8.00 Новости.
8.15 **«Земля любви».**
9.15 Кумиры. Испытание славой.
9.40 «Ералаш».
9.45 Слабое звено.
10.35 Непутевые заметки.
10.50 Библиомания.
11.00 Новости.
11.15 «Остров сокровищ».
12.20 **«Гардемарины, вперед!»** (закл.).
13.40 «Ералаш».
14.00 Новости.
14.15 Семь бед – один ответ.
14.35 100%.
15.00 «Ералаш».
15.10 **«Волшебная сила искусства».** Х/ф.
16.05 Большая стирка.
17.00 Вечерние новости.
17.25 Док. детектив «Торговцы «счастьем». Дело 2001 года.
18.00 **«Земля любви».**
19.00 Поле чудес.
20.00 Время.
20.35 **«Барханов и его телохранитель».** Х/ф.
22.45 Ночное «Время».
23.05 **«Осторожно, заложник!».** Х/ф.

РТР

6.50, 7.50, 8.50, 9.50 Вести – Москва.
7.00, 8.00, 9.00, 10.00 Вести.
7.15 **«Селеста, всегда Селеста».**
7.45 Православный календарь.
8.15 Телепузики.
8.40 Семейные новости.
9.15 Национальный доход.
9.20 Тысяча и один день.
9.35 Экспертиза РТР.
10.15 «Про лисенка. Лунная дорожка».
10.20 Папа, мама, я – спортивная семья.
11.10 Новая «Старая квартира».
12.00 Вести.
12.30 **«Санта-Барбара».**
13.20 Мультфильм.
13.30 Моя семья.
14.30 Что хочет женщина.
15.00 Вести.
15.30 **«Крылья любви».**
16.20 **«Дикий ангел».**
17.20 **«Простые истины».**
18.00 Вести.
18.30 Планета КВН.
19.00 Пресс-клуб.
20.00 **«Эмиссар царя».**
21.00 Вести.
21.35 Вести – Москва.
21.55 **«Спаун».** Х/ф.
23.50 **«Цветы от победителей».** Х/ф.
1.45 Горячая десятка.

ГТРК «САХАЛИН»

9.35 Московские перекрестки.
10.00 Портрет незнакомки. З. Кириенко.
10.30 21-й кабинет.
11.00 Мультфильм.
11.10 Национальный интерес.
12.00 **«Крутые времена».**
14.00 К этому часу.
14.10 Примите поздравление.
15.10 Док. фильм.
15.50 Газетный дождь.
16.05 **«Тихие страсти Магдалены».**
17.05 Мультфильм.
17.40 Европейские ворота России.
17.45 Телемагазин.
18.00 События.
18.15 Мультфильм.
18.30 Мелодии души.
19.30 К этому часу.
20.00 Портрет незнакомки. З. Кириенко.
20.30 21-й кабинет.
21.00 Сериал **«Без прав на любовь».**
22.00 К этому часу.
22.30 Примите поздравление.

ЕВРОПА ПЛЮС СТС

7.00 «Когда зажигаются елки».
7.30 «Приключения Вуди и его друзей».
8.00 **«Беверли Хиллз 90210».**
9.00 Музыка на СТС.
9.30 **«Клеопатра»** (закл.).
10.30 **«Бледнолицый вождь».** Х/ф.
13.00 **«Морк и Минди».**
13.30 Музыка на СТС.
14.00 **«Частный детектив Магнум».**
15.00 «Приключения Вуди и его друзей».
15.30 «Тасманский дьявол».
16.00 «Бэтмен».
16.30 «Скуби Ду».
17.00 **«Удивительные странствия Геракла».**
18.00 Скрытая камера.
18.30 Полное мамаду!
19.00 Экспедиция.
20.00 **«Зачарованные».**
21.00 **«Тупой и еще тупее».** Х/ф.
23.35 Добрый вечер с Игорем Угольниковым.
00.35 **«Я хочу держать тебя за руку...».** Х/ф.

АСТВ

7.45 Наш день.
8.15 Точка отсчета.
8.30 Чудо рождения.
8.40 Мультфильм.
9.00 **«Заколдованный доллар».**
10.30, 11.00, 12.00, 12.30 Курс валют.
11.15 **«Майами Сэндс».**
12.20 Магазин на диване.
12.30 Из жизни женщины.
13.00 Телемагазин.
13.05 Хит-парад на ТНТ.
13.30 ТВ-клуб.
14.20 Магазин на диване.
14.30 **«Неукротимая Хильда».**
15.30 «Динозаврики».
16.00 **«Отважные».**
16.30 **«Лето нашей тайны».**
17.30 «Дикая Америка».
18.00 **«Я люблю Люси».**
18.30 Из жизни женщины.
19.00 Наш день.
19.25 **«Место преступления. Франкфурт».**
20.30 Наш день.
21.00 Точка отсчета.
21.20 Голос власти.
21.30 Страсти по...
22.35 Реслинг на ТНТ. Женская лига.
23.35 Точка отсчета.
23.50 Астропрогноз.
23.55 **«Откровения незнакомцу».** Х/ф.

35-й канал

88.00 «Симпсоны».
8.25 «Симпсоны».
8.50 **«Каменская». «Стечение обстоятельств».**
10.00 **«Пауэр рейнджерс, или Могучие рейнджеры».**
10.30 «Тик-герой».
11.00 «Фантастическая четверка».
11.30 «Принцесса Сиси».
12.00 Информационная программа.
12.15 Успех.
12.30 **«Прогулка».** Х/ф.
15.00 Телемагазин.
15.30 **«Дарма и Грег».**
16.00 Информационная программа.
16.15 **«Пауэр рейнджерс, или Могучие рейнджеры».**
16.40 «Тик-герой».
17.05 «Фантастическая четверка».
17.30 «Принцесса Сиси».
18.00 «Чертенок».
19.00 **«Каменская». «Игра на чужом поле».**
20.00 Город и горожане.
20.30 **«Дежа вю».** Х/ф.
23.00 Каприз.
00.00 Все о Aerosmith.
00.30 Биоритм.
1.00 Celebrity Death Match.
1.30 Все о KISS.
2.45 Биоритм.
3.15 Банзай!!!
3.30 Все о GRANGE.
4.45 Биоритм.
5.30 Факультет.
6.00 Все о Michael Jackson.
7.15 Биоритм.

НТВ

6.00, 11.00, 13.00, 15.00, 18.00, 21.00, 23.00 Сегодня.
6.50 Криминал.
7.05 Впрок.
7.15 Любимые животные.
7.20 Пять минут с Л. Новоженовым.
7.30 Карданный вал.
7.35 Мультфильм.
7.45 Криминал.
7.55 Впрок.
8.00 Любимые животные.
8.00 Пять минут с Л. Новоженовым.
8.10 Мультфильм.
8.25 Ох уж эти дети!
8.50 Путешествия натуралиста.
9.25 Своя игра.
10.05 Совершенно секретно.
10.35 Среда.
11.20 **«Полицейские».**
12.45 Впрок.
13.15 Карданный вал.
13.20 Принцип «домино».
14.25 Любимые животные.
14.35 Криминал.
15.00 Сегодня.
15.15 Карданный вал.
15.25 Впрок.
15.35 **«Жандарм на отдыхе».** Х/ф.
17.40 Криминал.
18.20 **«Над законом» («Нико-1»).** Х/ф.
20.15 Криминальная Россия. «Подельники».
21.20 **«Змеиный источник».** Х/ф.
23.25 Пепси-чарт.
00.10 Кома.

Лиц. В 338042 ДОК и С адм. Сах. обл.
ТУРИСТИЧЕСКАЯ КОМПАНИЯ ЭКМИ
поздравляет сахалинцев с Новым 2002 годом!
Выбери свое место под солнцем!
Южно-Сахалинск, пр. Мира, 249. Тел.: 55-09-04, 55-26-75.
E-mail: acmetours@sakhalin.ru

SAKHINFO Computer Company
Компьютерная компания "СахИнфо"
Большой ассортимент компьютерного оборудования, комплектующих и аксессуаров.
Спешите сделать выгодные покупки!!!
"СахИнфо" – всегда к лучшему!
Южно-Сахалинск, ул. Чехова, 7а. Тел. 49-18-49.

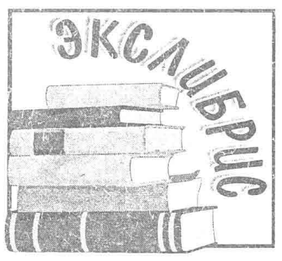

Пришло время подвести итоги читательской лотереи, билетами которой, как вы помните, являются вопросы сахалинцев и курильчан, попавшие на наши газетные полосы в ушедшем месяце, то есть в декабре. В этот раз жребий оказался благосклонен к Н. СНЕЖИНСКОМУ из Южно-Сахалинска, который в «Шпаргалке» от 13 декабря прошлого года поинтересовался, почему студенты вузов не всегда имеют возможность выбирать тему курсовой работы. Ждем читателя у себя в редакции (предварительно свяжитесь по телефону), где и вручим наш приз — энциклопедический справочник «Все страны мира». Итак, приз ждет своего хозяина, а мы ждем ваших новых интересных, острых и актуальных вопросов. И помните, что, когда придет время подводить итоги январского конкурса, вы сможете стать обладателем не менее интересного приза — книги И. Мусского «100 великих диктаторов».

XX ВЕК ГОРОДНИЦКОГО

●Очень нравятся песни А. Городницкого. Недавно узнала, что этот автор и исполнитель выпустил и свою книгу воспоминаний. Где же она вышла?

В. ДЕМЕХИНА.

г. Корсаков.

Книга А. Городницкого «И жить еще надежде» вышла в издательстве «Вагриус» (знаменитая серия «Мой XX век») тиражом семь тысяч экземпляров.

КРАЕВЕДУ В ПОМОЩЬ

●Как-то летом, выступая по местному радио, один из геодезистов упомянул, что готовится к изданию новейшая карта Сахалинской области. Когда же она выйдет в свет?

Н. ШУРМИН.

г. Южно-Сахалинск.

Такая карта с учетом данных конца XX столетия уже издана в Хабаровске и только что поступила в южно-сахалинский книжный магазин «Современник» (ул. Ленина, 168), где ее и можно приобрести.

ЕСТЬ НА СЕВЕРЕ МУЗЕЙ

●Правда ли, что где-то на севере страны открылся литературный музей уважаемого мной Венедикта Ерофеева? Если да, то где он находится?

Е. СКАЧКОВА.

г. Южно-Сахалинск.

Да, музей Венедикта Ерофеева открылся в Мурманской области. Вот его адрес: 184250, Мурманская область, г. Кировск, пр. Ленина, 15.

ПАСКВИЛИ РОДОМ ИЗ ИТАЛИИ

●Одним из популярных слов в минувших выборных кампаниях, увы, было слово «пасквиль». Откуда у оскорбительной клеветы такое звучное название?

С. КУЛАГИНА.

г. Оха.

Единой версии происхождения этого слова нет, поэтому познакомим со всеми, что упоминаются в литературе. Предположительно: 1. По имени римского башмачника Пасквино, жившего в XV веке и славившегося своим остроумием; его именем была названа статуя, на которой было принято вывешивать злободневные сатирические стихи. 2. Итальянское Пасквилло от Пасквино — название скульптурной группы в Риме, на которой было принято вывешивать сатирические стихи на злобу дня, по имени жившего поблизости учителя. 3. По названию торса древнеримской статуи, откопанного в 1501 году и служившего в Риме для вывешивания сатирических стихов.

ГДЕ СОЮЗ?

●Не подскажете ли адрес Российского союза книголюбов?

И. ПЕТРОВА.

г. Южно-Сахалинск.

Российский (и вместе с ним международный) союз книголюбов располагается по адресу: 103031, г. Москва, ул. Пушечная, д. 7/5.

АНЕКДОТ В КОНЦЕ КОЛОНКИ

— Какие красивые открытки! Что на них написано?

— «Моей единственной».

— Дайте, пожалуйста, десятка два.

Телефон 74-42-15

12, суббота

ОРТ

5.40 **«Три ненастных дня».** Х/ф.
7.00, 9.00, 14.00 Новости.
7.10 Мультсеанс.
7.30 Слово пастыря.
7.45 Зов джунглей.
8.10 Играй, гармонь любимая!
8.50 Библиомания.
9.10 Смехопанорама.
9.45 Смак.
10.05 40 лет шутя. КВН. Фрагменты биографии.
11.00 «Ералаш».
11.05 В мире животных.
11.45 Здоровье.
12.25 Серебряный шар.
13.05 Трагедия «русского чуда».
13.35 Дисней-клуб.
14.10 **«Сувенир для прокурора».** Х/ф.
15.45 Концерт Л. Долиной.
17.00 Вечерние новости.
17.15 Кто хочет стать миллионером?
18.55 Последний герой.
20.00 Время.
20.30 **«Игра».** Х/ф.
22.50 **«Эдвард — руки-ножницы».** Х/ф.

РТР

7.40 Диалоги о рыбалке.
8.10 **«Повелитель зверей».**
9.00 Папа, мама, я — спортивная семья.
9.45 Телепузики.
10.10 Золотой ключ.
10.30 Здоровье и жизнь.
11.00 Почта РТР.
11.35 Доброе утро, страна.
12.10 Сто к одному.
13.00 Рядом с тобой.
13.55 **«Тайный агент».**
15.00, 21.00 Вести.
15.20 **«Карьера Димы Горина».** Х/ф.
17.00 Биатлон. Кубок мира. Гонка преследования. Женщины, 10 км. Мужчины, 12,5 км.
19.00 Моя семья.
19.55 Аншлаг.
21.25 Зеркало.
22.00 **«На Дерибасовской хорошая погода, или На Брайтон-бич опять идут дожди».** Х/ф.
23.55 **«Алхимики».** Х/ф.
1.50 Баскетбол. Чемпионат России. Суперлига. ЦСКА — «Локомотив» (Минеральные Воды).

ГТРК «САХАЛИН»

10.00 **«Тот самый Мюнхгаузен».** Х/ф.
12.15 **«Под одной крышей».**
13.00 Примите поздравление.

ЕВРОПА ПЛЮС СТС

7.00 «Конек-горбунок».
8.10 «Каштанка».
9.00 Музыка на СТС.
9.30 Улица Сезам.
10.00 «Табалуга».
10.30 «Пуччини».
11.00 «Как дела у Мими?».
11.30 **«Приключения черного мустанга».**
12.00 **«Я хочу держать тебя за руку...».** Х/ф.
14.30 Давайте жить отлично!
15.00 Мировой рестлинг.
16.00 **«Комедийный квартет».**
16.30 Знай наших!
17.00 СВ-шоу.
17.30 Полное мамаду!
18.00 Криминформ.
18.10 Экономика, власть, люди.
18.30 Шоу-бизнес.
19.00 Сделай мне смешно.
19.30 Молодожены.
20.00 **«Человек-невидимка».**
21.00 **«Внутренний страх».** Х/ф.
23.30 Добрый вечер с Игорем Угольниковым.
1.10 **«Детские игры-2».** Х/ф.

АСТВ

7.45 Наш день.
8.15 Точка отсчета.
8.30 «Веселая семейка Твист».
9.00 «Сейлормун».
9.30 Первые лица.
10.00 «Черный пират».
10.30 **«Хранители камня».** Х/ф.
12.40 Сегоднячко за неделю.
13.30 Скрытой камерой.
14.00 Час Дискавери.
15.00 Кино, кино, кино.
15.30 Служба спасения животных.
16.00 «Веселая семейка Твист».
16.30 «Сейлормун».
17.00 **«Земля. Последний конфликт».**
18.00 Антология юмора.
19.00 Советы от Тани.
19.25 **«Место преступления. Франкфурт».**
20.30 **«Непридуманные истории».** Х/ф.
21.00 «Черный пират».
21.25 Астропрогноз.
21.30 **«Черная тишина».** Х/ф.
23.55 **«Под огнем».** Х/ф.
2.10 Астропрогноз.

35-й канал

8.00 **«Мазурка барона, Святой Девы и фигового дерева».** Х/ф.
10.15 «Не от мира сего». Д/ф.
11.15 В гостях у Тофика.
11.30 «Инспектор Гаджет».
12.00 «Диплодоки».
12.30 «Мурашки».
13.00, 13.30 «Футурама».
14.00 «Баффи».
15.00 Щедрое лото.
16.00 Информационная программа.
16.15 Мир спорта глазами «Жиллетт».
16.45 **«Старый Новый год».** Х/ф.
18.45 Случайный свидетель.
19.15 Сериал **«Вовочка».**
19.45 «Симпсоны».
20.30 **«Кризис».** Х/ф.
22.30 **«Секретные материалы».**
23.30 Каприз.
00.00 Бабий бунт в Кремле.
Программа для полуночников.

НТВ

5.50 **«Жандарм на отдыхе».**
7.30 Улица Сезам.
7.55 Большие родители.
8.25 Без рецепта.
9.00, 15.00, 19.00, 23.00 Сегодня.
9.40 Чистосердечное признание.
10.10 Женский взгляд.
10.45 Квартирный вопрос.
11.20 **«Умники».** Х/ф.
12.55 Продолжение следует ...
13.45 Путешествия натуралиста.
14.15 Своя игра.
15.15 «Ледовая коррида Валерия Харламова».
16.40 Шоу Е. Степаненко.
17.30 **«Где находится нофелет?».** Х/ф.
19.20 **«Фактор холода».** Х/ф.
21.10 **«Замена. Последний урок».** Х/ф.
23.20 Сериал **«Звездные врата».**

13, воскресенье

ОРТ

5.50 **«Снегурочку вызывали?».** Х/ф.
7.00, 14.00 Новости.
7.15 Служу России!
7.45 Дисней-клуб.
8.10 Утренняя звезда.
8.55 Библиомания.
9.05 Непутевые заметки.
9.25 Пока все дома.
10.00 Док. детектив «Торговцы «счастьем». Дело 2001 года.
10.35 Клуб путешественников.
11.15 **«Тайны отца Даулинга».**
12.10 «Ералаш».
12.20 Сами с усами.
12.50 Умницы и умники.
13.15 Сокровища Кремля.
13.35 Дисней-клуб.
14.10 Новогодний огонек «Большой стирки».
17.00 Вечерние новости.
17.10 **«Китайскій сервизъ».** Х/ф.
19.00 **«Парк юрского периода».** Х/ф.
21.15 Новогодняя ночь 2002 года на ОРТ.

РТР

7.20 **«Плачу вперед».** Х/ф.
8.40 Папа, мама, я — спортивная семья.
9.25 Телепузики.
9.50 Русское лото.
10.40 ТВ-бинго-шоу.
11.20 Доброе утро, страна.
11.55 Сам себе режиссер.
12.50 Городок.
13.25 **«Няньки».** Х/ф.
15.00, 21.00 Вести.
15.20 Диалоги о животных.
16.20 Вокруг света.
17.20 Мультсериал «Приключения Огги».
18.15 **«Комиссар Рекс».**
19.20 **«Шуб-баба Люба».** Х/ф.
21.25 Аншлаг.
00.15 **«Американский пирог».** Х/ф.
2.00 ТВ-бинго-новости.
2.05 Спорт за неделю.

ГТРК «САХАЛИН»

15.00 Музыкальное конфетти.
15.15 **«Под одной крышей».**
16.00 Новогодний огонек в «Ретро».
18.00 Примите поздравление.

ЕВРОПА ПЛЮС СТС

8.00 Один в кубе.
8.30 «Отражение».
9.00 Буфер.
9.30 Улица Сезам.
10.00 «Флиппер и Лопака».
10.30 «Ник и Перри».
11.00 «Няня-мумия».
11.30 «Приключения черного мустанга».
12.00 **«Алое небо утра».** Х/ф.
14.30 Филимонов и компания.
15.00 **«Секреты семьи Арно».**
16.00 **«18 колес правосудия».**
17.00 **«Андромеда».**
18.00 Буфер.
18.30 Осторожно, модерн-2.
19.00 Первое свидание.
20.00 **«Зена — королева воинов».**
21.00 **«Ночная жуть».** Х/ф.
23.30 **«Переступить черту».** Х/ф.
1.30 Музыка на СТС.

АСТВ

8.00 Из жизни женщины.
8.30 «Веселая семейка Твист».
9.00 «Сейлормун».
9.30 Осколки времени.
10.00 «Джек в стране чудес».
11.50 **«Новогодние встречи».**
14.00 Неизвестная планета.
14.30 Дневники НЛО.
15.00 Первые лица.
15.30 Осколки времени.
16.00 «Веселая семейка Твист».
16.30 «Сейлормун».
17.00 **«Земля. Последний конфликт».**
18.00 **«Ужин у Фреда».** Х/ф.
20.30 Непридуманные истории.
21.00 Музыкальная программа.
21.25 Астропрогноз.
21.30 «Боб и Маргарет».
22.05 Однажды вечером.
23.10 Для тех, кому за полночь...

35-й канал

8.00 **«Прогулка».**
10.00 «Не от мира сего».
11.00 Спортивное обозрение.
11.15 В гостях у Тофика.
11.30 «Инспектор Гаджет».
12.00 «Диплодоки».
12.30 «Мурашки».
13.00, 13.30, 19.45 «Симпсоны».
14.00 «Баффи».
15.00 **«Секретные материалы».**
16.00 Информационная программа.
16.15 Военная тайна.
16.45 **«Старый Новый год».**
18.45 Случайный свидетель.
19.15 Сериал **«Агентство».**
20.30 **«Искатели приключений».** Х/ф.
23.00 Каприз.
00.00 Любимые клипы Сайгус Сигияки.
1.00 12 злобных зрителей.
2.00 Музыкальное чтиво.
2.30 Любимые клипы Duran Duran.
4.00 Двадцатка самых-самых.
5.00 Любимые клипы Ricky Martin.
6.00 MTV Extra.

НТВ

6.00 **«Где находится нофелет?».**
7.20 Улица Сезам.
7.45 Пепси-чарт.
8.30 Ох, уж эти дети!
9.00, 15.00, 18.00, 00.00 Сегодня.
9.40 Вкусные истории.
10.00 Шоу Е. Степаненко.
10.50 Криминальная Россия. «Подельники».
11.20 **«Афоня».** Х/ф.
12.55 Здравствуй, Дедушка Мороз!
13.45 Служба спасения.
14.15 Своя игра.
15.15 Профессия — репортер.
15.40 Дог-шоу.
16.50 Женский взгляд.
17.25 Очная ставка.
18.15 **«Маска».** Х/ф.
20.10 **«Лавина».** Х/ф.
22.15 **«Секс-монстр».** Х/ф.

Радио «Европа плюс»

Южно-Сахалинск УКВ 66,86 МГц/FM 102,5 МГц
Холмск УКВ 67,46 МГц

1.00, 2.00, 14.00, 15.00, 18.00, 20.00, 22.00 (в рабочие дни), 15.00, 17.00, 21.00, 22.00 (суббота и воскресенье) Новости.
1.30 Новости шоу-бизнеса (понедельник — пятница).
2.00 — 3.00, 12.00 — 13.00 Шоу Трахтенберга (в рабочие дни).
3.35, 16.30 Обзор прессы (в рабочие дни).
4.00 Популярные новости.
4.03, 20.00 — 21.00 Презент.
5.00 — 7.00, 21.00 — 23.00 Garage (по воскресеньям).
7.00, 8.00, 9.00, 11.00, 13.00, 19.00, 21.00 Новости — дальневосточный регион. Метеопрогноз (понедельник— пятница).
7.03 — 12.00 Хит-курьер.
7.10, 8.10, 9.10 (понедельник — пятница), 9.10, 12.10, 13.10 (суббота и воскресенье) Юмористический гороскоп.
7.50 Анонс сахалинской прессы.
9.30, 23.30 Startrax (понедельник — пятница).
9.40, 10.40, 11.40 Шоу шепелявых.
9.50, 10.50, 11.50, 12.50 Без оружия (суббота и воскресенье).
10.00, 12.00 Монетный двор (понедельник — пятница).
10.10, 11.10 Карамба.
12.10, 19.30 На высоких каблуках.
13.10, 21.30 Правильные мужские новости.
13.56, 14.56, 15.56, 16.56 Гороскоп.
14.30 Новости + спорт.
15.30, 22.30 Отдел кадров.
16.00 Смотрите на СТС.
16.45 Чемоданное настроение (в рабочие дни).
17.00 Спортивные новости.
17.35 Европа плюс бизнес.
18.00 Афиша (по субботам и воскресеньям).
19.00 — 20.00 Станционный смотритель (по воскресеньям).
21.00 Вместе с FM WAPPY (по воскресеньям).
23.00 — 1.00 (по субботам), 11.00 — 13.00 (по воскресеньям) Евро-хит топ 40.

БЕЗУПРЕЧНЫЕ КУХНИ
(в том числе угловые).
Пр-во Ю. Кореи.
Любые размеры и комплектация.
ОЧЕНЬ НЕДОРОГО
Наши магазины в Южно-Сахалинске:
"Кухни" по ул. Украинской, 94 (остановка "Птицефабрика"), тел. 72-63-60;
"Кухни" по ул. Емельянова, 31а, ТЦ "Династия", тел. 42-79-72.

НОВИНКА
МЕБЕЛЬ
от российских производителей
Магазин А АБСОЛЮТ
"СТЕНКИ", ДЕТСКИЕ КОМНАТЫ, "СПАЛЬНИ", КОМОДЫ, ТУМБЫ под TV, ЖУРНАЛЬНЫЕ СТОЛЫ.
СОВРЕМЕННЫЙ ДИЗАЙН. ВЫСОКОЕ КАЧЕСТВО.
Южно-Сахалинск, ул. Украинская, 56а (перекресток пр. Мира и ул. Украинской). Тел. 72-86-97.

ТОРГОВАЯ КОМПАНИЯ «ИМПЕРИЯ»
НОВОЕ ПОСТУПЛЕНИЕ — ДВЕРИ ФИЛЕНЧАТЫЕ белые глухие;
• двери "Волховец" (сосна, дуб, красное дерево),
• двери (шпон ясень, красное дерево, янтарь, белые) раздвижные;
• стеновые панели МДФ, атепан;
• ламинированный паркет, столешницы;
• ванны чугунные, стальные 1,5 и 1,7 м, смесители;
• зеркала для ванной комнаты, сантехника, мойки;
• ДВП, фанера 4 – 15 мм, гофролист, лист гладкий оцинк.;
• металлочерепица, металлосайдинг (производитель – ИНСИ);
• обогреватели (масляные, настенные),
• полотенцесушители;
• санки, клюшки.
А также оптом и мелким оптом:
▪ ПЕНОГЕРМЕТИК (0,75 л) — от 89 руб., электротовары, кабель;
▪ лопаты совковые, штыковые, снеговые;
▪ инструмент, замочно-скобяные изделия, шлифшкурка, гвозди, саморезы, сурик железный, растворители;
▪ "жидкие гвозди", эмаль ПФ-115, олифа, клей, герметик.
Цена включает НДС.
Южно-Сахалинск, пр. Победы, 108. Тел. 3-29-00.

КУХНИ
Магазин А АБСОЛЮТ
НОВОЕ ПОСТУПЛЕНИЕ
ОТВЕЧАЮЩИЕ ПОТРЕБНОСТЯМ, ВКУСАМ, ВОЗМОЖНОСТЯМ КАЖДОГО ПОКУПАТЕЛЯ И КОНКРЕТНЫМ РАЗМЕРАМ КУХНИ.
Уютные, красивые "кухни" более 20 видов по доступным ценам.
Южно-Сахалинск, ул. К. Маркса, 51 (гостиница "Рыбак" на привокзальной площади). Тел. 72-36-42.

ПОЗДРАВЛЯЕМ
всех жителей Сахалинской области с Новым годом и Рождеством!
Искренние пожелания здоровья, счастья, благополучия и любви вам и вашим близким!
МЕБЕЛЬНЫЙ САЛОН Сандал

ООО "ЦЕРЕРА"
Внимание! Рождественские скидки оптовикам!
Для оптовых покупателей гибкая система скидок.
Товар сертифицирован
Со склада солодовенного завода:
○ ПШЕНИЦА ФУРАЖНАЯ,
○ ЗЕРНОСМЕСЬ, ОВЕС,
○ КРУПЫ: РИС, ЯЧНЕВАЯ, ПЕРЛОВАЯ, ПШЕНО, ОВСЯНАЯ,
○ ОТРУБИ гранулированные (россыпь),
○ КОМБИКОРМ гранулированный для КРС, свиной, куриный,
а также
мука в/с (расф. по 10 и 25 кг), сахар-песок (50 кг), макаронные изделия (в т. ч. весовые) в ассортименте, бочки 200 л.
Южно-Сахалинск, пр. Мира, 5а, склад № 1. Тел. 3-39-22.

СЫР (Россия) — от 82 руб.; МОЛОКО "Веселый молочник", "Домик в деревне", "Любимая чашка", "Моя семья" в т/п, СЛИВКИ "Милая Мила" 10, 20 %; ЖИДКИЙ ШОКОЛАД; ДРОЖЖИ 10 г — 1,80 руб., ДРОЖЖИ суш. (Россия); ПОВИДЛО (яблоко, слива, груша, алыча, вишня, абрикос, персик, земляника) 650 г — 17,80 руб., весовое — от 1 кг до 10 кг; МЕД; КРУПЫ фасованные (гречневая, рис, пшено, манная, перловая, овсяная, "Геркулес"); КАША "БЫСТРОВ"; ГОРОХ; МАКАРОННЫЕ ИЗДЕЛИЯ "Чудо-гарнир" в/с 450 г — 6,50 руб., весовые — 13 руб./кг; МАКАРОНЫ ДЛИННЫЕ, СПАГЕТТИ; ТОМАТ-ПАСТА 300 г — 9,50 руб., 650 г — 21,50 руб.; СОУС ТОМАТНЫЙ (7 наименований) — 11 руб.; АДЖИКА, КЕТЧУПЫ "Ермак" 0,3 л — 10 руб.; 0,45 л — 10 руб., 0,95 л — 13,80 руб.; КАКАО-ПОРОШОК; ФИСТАШКИ; ЖЕЛАТИН, КРАХМАЛ, ГОРЧИЧНЫЙ ПОРОШОК, СОДА, ЛАВРОВЫЙ ЛИСТ, УКРОП, ПЕТРУШКА, ЧЕСНОК, ПЕРЕЦ; КОМПОТЫ; СУХОФРУКТЫ; ОВОЩНАЯ КОНСЕРВАЦИЯ; ЛЕЧО; ИКРА КАБАЧКОВАЯ; ФАСОЛЬ в т/с; СОК НАТУРАЛЬНЫЙ (Россия, 2, 3 л); СУШКИ, ЮКА фасованная 2, 3 кг; ПЕЧЕНЬЕ с прослойкой — 7 видов, фасованное 300 г — 10 видов, весовое — 18 видов (Томск).
Товар сертифицирован
Южно-Сахалинск, Комсомольский пр., 74а. Тел. 3-35-80. Суббота — рабочий день.

Продают в Южно-Сахалинске и Холмске оптом по договорным ценам
МАСЛА
МОТОРНЫЕ МС-20СП, М-10ДМ, М-10В2, М-8ДМ, М-8Г2К, М-8В;
СУДОВЫЕ "Бритиш Петролеум" BP Energol (энергол) DL-MP 30 и DL-MP 40, М-14В2, М-14Г2ЦС, М-10Г2ЦС;
ТРАНСМИССИОННЫЕ ТАП-15В, ТМ3-18, ТМ5-18, НИГРОЛ;
ИНДУСТРИАЛЬНЫЕ И-20А, И-40А;
ГИДРАВЛИЧЕСКИЕ ВМГЗ, МГЕ-46В, МАСЛО "А";
КОМПРЕССОРНОЕ КС-19;
ХОЛОДИЛЬНОЕ ХА-30;
СМАЗКИ: солидол, литол-24, графитная "Ж", 1 – 13, циатим-201.
Бункеровка судов и доставка масел по югу Сахалина в объеме от 2000 л бесплатно.
Тел. в Южно-Сахалинске: 72-46-05, 42-14-55, 74-18-53 (бухгалтерия).

ЗИМНЯЯ РАСПРОДАЖА
• ПШЕНИЦА, ЯЧМЕНЬ, ОВЕС;
• КОМБИКОРМ свиной – 4,80 руб., для КРС – 4 руб., куриный – 5,80 руб.;
• ПРЕМИКСЫ для коров, свиней и кур;
• СОЯ кормовая, КУКУРУЗНАЯ КРУПА;
• МЕЛ для с/х животных;
• ДУШИСТОЕ СЕНО – 1500 руб./т;
• МУКА в/с – 7,70 руб., 1-й сорт – 7,20 руб. (мешок 2, 10, 25, 50 кг);
• МУКА ржаная обдирная – 5,60 руб./кг;
• РИС (КНР);
• КРУПА 8 видов (весовая, фасованная);
• ГАЗ. НАПИТКИ (20 видов) – 7,80 руб./бут.;
• МАКАРОННЫЕ ИЗДЕЛИЯ (г. Омск) – 10,50 руб./кг, (г. Хабаровск) 0,5 кг – 7,90 руб.;
• ЛАПША БЫСТРОГО ПРИГОТОВЛЕНИЯ в ассортименте – 1,50 руб.;
• ТУАЛЕТНАЯ БУМАГА – 3 и 4,40 руб./рул.
Транспортные услуги а/м КамАЗ (бортовой).
Подлежит обязательной сертификации
Южно-Сахалинск, база "Военторга" (склад № 7), ул. Украинская, 68 (склад 1а). Тел. 71-36-30 (раб.).

ЗАО «Гамон-М»
поздравляет всех с Новым годом!
Реализует со склада в г. Холмске дизельное топливо, бензин производства Хабаровского, Комсомольского-на-Амуре, Ачинского НПЗ оптом и мелким оптом.
Оказывает услуги по бункеровке судов своими бензовозами в портах гг. Холмска, Невельска и Чехова и доставке топлива в пределах области. Применяется гибкая система скидок в зависимости от размера партии, вида и сроков оплаты.
ЦЕНЫ НА ПРОДУКЦИЮ (с учетом НДС):

БЕНЗИН АИ-93	7,50–8,00	руб./л,
БЕНЗИН А-76	5,50–6,50	руб./л,
ДИЗТОПЛИВО (зимнее)	6,80–7,50	руб./л,
ДИЗТОПЛИВО (летнее)	6,20–7,60	руб./л,
ТОПЛИВО СМВ	5,50–6,00	руб./л.

Услуги бензовоза (доставка по Сахалину).
Тел./факсы в Холмске: 5-11-39, 96-4-01; тел. в Южно-Сахалинске 47-20-24.

Лиц. Б 094997 от 6.08.01 г. УМНС РФ по Сах. обл.
Акцизный склад
ООО "Фирма "Цитадель-К"
поздравляет своих клиентов с Новым годом!
Предлагает продукцию ведущих ликеро-водочных заводов России, в т. ч. заводов: "Исток", "Урожай", "Веда", "Ливиз", КБР, Осетии и других.
Широкий ассортимент алкогольной продукции:
❖ водка "Парламент" 0,7 – 120 руб.,
❖ настойка "Жгучий перчик" 0,7 – 75 руб.,
❖ настойка "Жгучий перчик" 0,5 – 55 руб.,
❖ водка "Исток оригинальная" графин 0,5 – 45 руб.,
❖ водка "Исток оригинальная" фляга 0,45 – 42 руб.,
❖ водка "Исток оригинальная" рифленая 0,45 – 40 руб.,
❖ водка "Исток оригинальная люкс" гуала 0,5 – 52 руб.,
❖ водка "Исток оригинальная" круглая 0,65 – 58 руб.,
❖ водка "Исток оригинальная" матовая 0,65 – 80 руб.,
❖ водка производства КБР, Осетии – от 36 руб.,
❖ шампанское "Молдова" – 80 руб. и многое др.
Товар сертифицирован
Место расположения акцизного склада: г. Южно-Сахалинск, пр. Мира, 19, склад № 14.
Тел.: 74-19-08, 77-29-29, 72-34-63.
Мы дорожим каждым нашим клиентом! Посетите наш склад — дешевле водки не найдете!

ПРОДАЮТ:
• ИКРУ горбушовую весовую, баночную;
• НАВАГУ свежемороженую.
Тел. в Южно-Сахалинске 72-42-59 (раб.).

Организация РЕАЛИЗУЕТ ПРОДУКТЫ урожая 2001 г.:
• пшеницу в мешкотаре по 50 кг — 5,00 руб.,
• комбикорм гранулированный: для свиней — 4,60 руб., для КРС — 4,10 руб.,
• муку хлебопекарную в/с — 6,90 руб.,
• муку хлебопекарную 1 сорта — 6,70 руб.,
• муку ржаную, обдирную — 5,30 руб.,
• крупу перловую — 5,60 руб.,
• крупу пшено 1, 2, 3 сортов — от 5,80 руб.,
• крупу манную (мягкую и твердую) — 8,70 руб.,
• крупу ячневую — 5,70 руб.,
• горох круглый — 6,40 руб.,
• крупу гречневую, рис.
Мука и крупы в ассортименте
Товар сертифицирован
Отпуск и расчет: г. Южно-Сахалинск, ул. Украинская, 68, база "Пищеторг", склад № 2, въезд бесплатный. Тел.: 3-16-83, 3-24-67.
Форма оплаты любая, в субботу работаем до 14.00.

Организация реализует и принимает заказы на изготовление ПИЛОМАТЕРИАЛА различного сечения.
Цены договорные, возможна доставка по югу острова.
Тел. в Южно-Сахалинске: 3-10-89, 3-28-42.

Сахалинская областная Дума извещает о кончине руководителя пресс-центра областной Думы
КУРИКАЛОВА
Василия Константиновича
и выражает глубокое соболезнование родным и близким покойного.
Гражданская панихида состоится 5 января в 12.00 в помещении Дома печати.

Коллектив ООО «Спецстальконструкция» глубоко скорбит по поводу скоропостижной смерти
ШВЕЦА
Виктора Харлампиевича
и выражает искреннее соболезнование родным и близким покойного.
Гражданская панихида состоится 4 января в 15.00 по адресу: г. Южно-Сахалинск, ул. Крюкова, 168а.

Журналисты редакции газеты «Советский Сахалин» выражают глубокое соболезнование родным и близким по поводу безвременной кончины руководителя пресс-центра Сахалинской областной Думы
КУРИКАЛОВА
Василия Константиновича.

Коллектив Южно-Сахалинского городского диагностического центра глубоко скорбит по поводу кончины работника
ВЛАСОВОЙ
Валентины Михайловны
и выражает искреннее соболезнование родным и близким покойной.

Коллектив ООО «Барит» выражает искреннее соболезнование Балышеву Юрию Сезаровичу по поводу безвременной кончины его жены — директора ООО «Барит»
БАЛЫШЕВОЙ
Валентины Павловны.

Семья Пустоваловых скорбит по поводу скоропостижной кончины
КАЛИНИЧЕНКО
Василия Тимофеевича
и выражает искреннее соболезнование родным и близким покойного.

Учредитель и издатель — ООО «Редакция газеты «Советский Сахалин»
Редактор В. СОРОЧАН

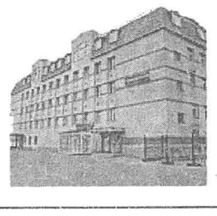

НАШ АДРЕС И ТЕЛЕФОНЫ: 693000, г. Южно-Сахалинск, ул. Ленина, 69а. Для справок: 74-42-14; отдел писем и общественного мнения — 74-42-15; отдел информации — 74-42-22, 74-42-24, 74-42-28; стенографическое бюро — 74-42-23; бухгалтерия — 74-42-20; вахтер — 74-42-14.
Электронная почта: sovsakh@sakhalin.ru

Телефон-факс рекламной службы 74-42-21.

Газета зарегистрирована Дальневосточным региональным управлением Госкомпечати России.
Регистрационный номер Л 1047.
Дни выхода газеты: вторник, среда, четверг, пятница, суббота.

Индекс 53742.
Объем 2 печ. листа.
Печать офсетная.
Отпечатано в Сахалинской областной типографии.
Подписано в печать: по графику — в 18.00, фактически — в 18.00.
Заказ 74.

Тираж 18058 экземпляров

Редакция благодарит читателей за письма, но использовать их все в газете, как и ответить каждому, не имеет возможности. Рукописи не рецензируются и не возвращаются.
Ответственность за содержание рекламных текстов, правильность почтовых, банковских реквизитов и телефонов несет рекламодатель.